



ΕΛΛΗΝΙΚΗ ΔΗΜΟΚΡΑΤΙΑ

ΠΕΡΙΦΕΡΕΙΑ ΙΟΝΙΩΝ ΝΗΣΩΝ

ΕΙΔΙΚΗ ΥΠΗΡΕΣΙΑ ΔΙΑΧΕΙΡΙΣΗΣ ΠΡΟΓΡΑΜΜΑΤΟΣ  
«ΙΟΝΙΑ ΝΗΣΙΑ»**Ευρωπαϊκή Ένωση**

Ευρωπαϊκό Ταμείο

Περιφερειακής Ανάπτυξης

30/03/2026

Αριθ. Πρωτ.: οικ. 595

## ΑΠΟΦΑΣΗ

**Θέμα : 2<sup>η</sup> τροποποίηση Πρόσκλησης υποβολής προτάσεων για την “Ενίσχυση και Προώθηση Κοινωνικής επιχειρηματικότητας στην Π.Ι.Ν.», στο πλαίσιο του Προγράμματος «Ιόνια Νησιά» 2021-2027**

### Ο ΠΕΡΙΦΕΡΕΙΑΡΧΗΣ ΙΟΝΙΩΝ ΝΗΣΩΝ

Έχοντας υπόψη:

1. Το άρθρο 90 του «Κώδικα Νομοθεσίας για την Κυβέρνηση και Κυβερνητικά Όργανα» που κυρώθηκε με το άρθρο πρώτο του π.δ. 63/2005 (ΦΕΚ 98/Α/22-4-2005),
2. Τον ν. 4914/2022 (Α' 61) «Διαχείριση, έλεγχος και εφαρμογή αναπτυξιακών παρεμβάσεων για την Προγραμματική Περίοδο 2021-2027, σύσταση Ανώνυμης Εταιρείας «Εθνικό Μητρώο Νεοφυών Επιχειρήσεων Α.Ε.», όπως ισχύει,
3. Τον ν. 4605/2019 (Α' 52) και ειδικότερα το άρθρο 26 για την τροποποίηση των διατάξεων του ν. 4314/2014 (Α' 265),
4. Τον ν. 4488/2017 «Συνταξιοδοτικές ρυθμίσεις Δημοσίου και λοιπές ασφαλιστικές διατάξεις, ενίσχυση της προστασίας των εργαζομένων, δικαιώματα ατόμων με αναπηρίες και άλλες διατάξεις» (Α' 137) και συγκεκριμένα τα άρθρα 39 και 40,
5. Το άρθρο 33 του ν. 4538/2018 (Α' 85) σχετικά με τη δυνατότητα να ορίζεται ως Ενδιάμεσος Φορέας η αστική μη κερδοσκοπική εταιρεία με επωνυμία «Ενδιάμεσος Φορέας Επιχειρησιακών Προγραμμάτων Ανταγωνιστικότητας και Επιχειρηματικότητας» (δ.τ. ΕΦΕΠΑΕ),
6. Τον ν. 3852/2010 «Νέα Αρχιτεκτονική της Αυτοδιοίκησης και της Αποκεντρωμένης Διοίκησης Πρόγραμμα Καλλικράτης» (Α' 87), όπως ισχύει,
7. Το π.δ. 147/2010 (ΦΕΚ 240Α') «Οργανισμός της Περιφέρειας Ιονίων Νήσων», όπως ισχύει,
8. Την υπ' αρ. 1371/2023 απόφαση του Πολυμελούς Πρωτοδικείου Κέρκυρας σχετικά με την επικύρωση του αποτελέσματος των εκλογών για την ανακήρυξη Περιφερειακών Αρχών στην Περιφέρεια Ιονίων Νήσων κατά τις εκλογές της 8ης Οκτωβρίου 2023 και της 15ης Οκτωβρίου 2023

9. Το εγκεκριμένο από την Ευρωπαϊκή Επιτροπή «Εταιρικό Σύμφωνο Περιφερειακής Ανάπτυξης 2021-2027», αρ. απόφασης C(2021)5617/29.07.2021 (CCI2021EL16FFPA001),
10. Την απόφαση της Επιτροπής των ΕΚ με αριθμό C(2022) 6508 final/05-09-2022 που αφορά την έγκριση του Προγράμματος «Ίονια Νησιά» (CCI 2021EL16FFPR014
11. Την υπ. αριθμ. 32671/ΕΥΘΥ328/23-03-2015 (ΦΕΚ 791/Β/06-5-2015 Υπουργική Απόφαση, με θέμα «Αναδιάρθρωση της Ειδικής Υπηρεσίας Διαχείρισης του ΕΠ Περιφέρειας Ιονίων Νήσων, σύμφωνα με το άρθρο 7 του Ν. 4314/2014, όπως τροποποιήθηκε και ισχύει.
12. Τον Κανονισμό (ΕΕ) 1060/2021 του Ευρωπαϊκού Κοινοβουλίου και του Συμβουλίου της 24ης Ιουνίου 2021 για τον καθορισμό κοινών διατάξεων για το Ευρωπαϊκό Ταμείο Περιφερειακής Ανάπτυξης, το Ευρωπαϊκό Κοινωνικό Ταμείο+, το Ταμείο Συνοχής, το Ταμείο Δίκαιης Μετάβασης και το Ευρωπαϊκό Ταμείο Θάλασσας, Αλιείας και Υδατοκαλλιέργειας, και δημοσιονομικών κανόνων για τα εν λόγω Ταμεία και για το Ταμείο Ασύλου, Μετανάστευσης και Ένταξης, το Ταμείο Εσωτερικής Ασφάλειας και το Μέσο για τη Χρηματοδοτική Στήριξη της Διαχείρισης των Συνόρων και την Πολιτική των Θεωρήσεων
13. Τον Κανονισμό (ΕΕ) 1057/2021 του Ευρωπαϊκού Κοινοβουλίου και του Συμβουλίου της 24ης Ιουνίου 2021 περί ιδρύσεως του Ευρωπαϊκού Κοινωνικού Ταμείου+ (ΕΚΤ+) και καταργήσεως του κανονισμού (ΕΕ) αριθ. 1296/2013,
14. Την Υπουργική Απόφαση με αρ. 110565/17.11.2022 (ΦΕΚ 5958/Β/22.11.2022) με θέμα «Διαδικασία υποβολής και αξιολόγησης ενστάσεων επί των αποτελεσμάτων αξιολόγησης προτάσεων ένταξης στα Προγράμματα ΕΣΠΑ 2021-2027 [(ένσταση της παρ. 7 του άρθρου 36 του ν. 4914/2022 (Α' 61))]», όπως ισχύει,
15. Τον Κανονισμό (ΕΕ) 651/2014 (Ο.Ι. ΕΕ L 187/1 της 26.6.2014) της Επιτροπής για την κήρυξη ορισμένων κατηγοριών ενισχύσεων ως συμβατών με την εσωτερική αγορά κατ' εφαρμογή των άρθρων 107 και 108 της Συνθήκης όπως τροποποιήθηκε και ισχύει,
16. Τον Κανονισμό (ΕΕ) αριθ.2831/2023 της Επιτροπής της 13ης Δεκεμβρίου 2023 (ΟΙ L,2023/2831, 15.12.2023) σχετικά με την εφαρμογή των άρθρων 107 και 108 της Συνθήκης για τη λειτουργία της Ευρωπαϊκής Ένωσης στις ενισχύσεις ήσσονος σημασίας (de minimis)
17. Τον Ν. 4430/2016 για την «Κοινωνική και Αλληλέγγυα Οικονομία και ανάπτυξη των φορέων της και άλλες διατάξεις» (Α'205), όπως ισχύει,
18. Τη με αριθμ. 61621/Δ5.2643/30.12.2016 (Β' 56) Υπουργική Απόφαση της Αναπληρώτριας Υπουργού Εργασίας, Κοινωνικής Ασφάλισης και Κοινωνικής Αλληλεγγύης σχετικά με την τήρηση και λειτουργία του Γενικού Μητρώου Φορέων Κοινωνικής και Αλληλέγγυας Οικονομίας,
19. Τον ν. 4555/2018 (Α' 133) «Μεταρρύθμιση του θεσμικού πλαισίου της Τοπικής Αυτοδιοίκησης-Εμβάθυνση της Δημοκρατίας-Ενίσχυση της Συμμετοχής-Βελτίωση της οικονομικής και αναπτυξιακής λειτουργίας των Ο.Τ.Α. [Πρόγραμμα «ΚΛΕΙΣΘΕΝΗΣ Ι»]-Ρυθμίσεις για τον εκσυγχρονισμό του πλαισίου οργάνωσης και λειτουργίας των ΦΟΔΣΑ-Ρυθμίσεις για την αποτελεσματικότερη, ταχύτερη και ενιαία άσκηση των αρμοδιοτήτων σχετικά με την απονομή ιθαγένειας και την πολιτογράφηση-Λοιπές διατάξεις αρμοδιότητας Υπουργείου Εσωτερικών και άλλες διατάξεις»,
20. Τη Σύσταση 2003/361/ΕΚ της Επιτροπής της 6ης Μαΐου 2003, σχετικά με τον ορισμό των πολύ μικρών, των μικρών και των μεσαίων επιχειρήσεων [Επίσημη Εφημερίδα L 124της 20.05.2003],
21. Τον ν.4557/2018 «Πρόληψη και καταστολή της νομιμοποίησης εσόδων από εγκληματικές δραστηριότητες και της χρηματοδότησης της τρομοκρατίας (ενσωμάτωση της Οδηγίας 2015/849/ΕΕ) και άλλες διατάξεις» (Α' 139) και συγκεκριμένα το άρθρο 20 «Κεντρικό Μητρώο Πραγματικών Δικαιούχων»,
22. Τη με Α.Π. 114947/01.12.2022 (Β' 6132) Απόφαση του Υφυπουργού Ανάπτυξης και Επενδύσεων «Εθνικοί κανόνες επιλεξιμότητας δαπανών για τα προγράμματα του ΕΣΠΑ 2021-2027»,

23. Τη με α.π. 5483/20.01.2023 Κοινή Απόφαση των Υπουργών Οικονομικών-Ανάπτυξης και Επενδύσεων «Διαδικασίες δημοσιονομικών διορθώσεων και αναζήτησης αχρεωστήτως ή παρανόμως καταβληθέντων ποσών στα Τομεακά και Περιφερειακά Προγράμματα του ΕΣΠΑ 2021-2027» (Β' 390),
24. Την Υπουργική Απόφαση με αρ. 115474/07.08.2024 (Β' 4921) Τροποποίηση και αντικατάσταση της υπ' αρ. 114274/28.11.2022 απόφασης «Διαδικασίες ελέγχου νομιμότητας διαδικασιών ανάθεσης και εκτέλεσης δημοσίων συμβάσεων στο πλαίσιο των Τομεακών και Περιφερειακών Προγραμμάτων του ΕΣΠΑ 2021-2027 (έλεγχος δημοσίων συμβάσεων του άρθρου 38 του ν. 4914/2022 – Α' 61» (Β' 6131),
25. Τη με αριθμ. πρωτ. οικ.2082/11-11-2024 Απόφαση του Περιφερειάρχη Ιονίων Νήσων με την οποία εγκρίθηκε η εξειδίκευση της Δράσης 4Β.(α).2.1 «Ενίσχυση και προώθηση της κοινωνικής επιχειρηματικότητας στην Π.Ι.Ν.»
26. Τη με αρ. πρωτ. οικ. 2228/05-12-2024 υπ' αρ. 8-2024/ΓΔ Απόφαση της Επιτροπής Παρακολούθησης του Προγράμματος «Ιόνια Νησιά» με την οποία εγκρίθηκαν η μεθοδολογία και τα κριτήρια επιλογής της δράσης, όπως περιγράφονται και εξειδικεύονται στο συνημμένο στην πρόσκληση έγγραφο
27. Το με αρ. πρωτ. 62952 ΕΞ 2025/09-04-2025 ΕΥΚΕ ΧΕ 448 έγγραφο της Γενικής Γραμματείας ΕΣΠΑ με θέμα: Διατύπωση γνώμης επί του Σχεδίου Πρόσκλησης του Προγράμματος «Ιόνια Νησιά» 2021-2027 που αφορά στην «Ενίσχυση και προώθηση Κοινωνικής Επιχειρηματικότητας»,
28. Την με αρ. πρωτ. οικ. 573/15-3-2024(ΦΕΚ 1998/1-4-2024 Τευχ.Β') απόφαση Περιφερειάρχη για τον Ορισμό του «Ενδιάμεσου Φορέα Επιχειρησιακών Προγραμμάτων Ανταγωνιστικότητας και Επιχειρηματικότητας (ΕΦΕΠΑΕ) ως Ενδιάμεσου Φορέα Διαχείρισης του Ε.Π. «Ιόνια Νησιά 2021-2027» και ανάθεση αρμοδιοτήτων διαχείρισης για πράξεις Κρατικών Ενισχύσεων.
29. Τη με α.π. 99801/ΕΥΚΕ-ΧΕ 1162/27.10.2023 εγκύκλιο της Γενικής Γραμματείας Δημοσίων Επενδύσεων και ΕΣΠΑ με θέμα: «Οδηγίες προς φορείς που εμπλέκονται στη διαχείριση συγχρηματοδοτούμενων δράσεων κατά την προγραμματική περίοδο 2021-2027 αναφορικά με ζητήματα κρατικών ενισχύσεων».
30. Την με αρ. πρωτ. οικ. 1900/17-10-2025 Πρόσκληση υποβολής προτάσεων για την «Ενίσχυση και Προώθηση Κοινωνικής επιχειρηματικότητας στην Π.Ι.Ν.», στο πλαίσιο του Προγράμματος «Ιόνια Νησιά» 2021-2027 και την 1<sup>η</sup> τροποποίηση αυτής (α.π. οικ.2404/23/12/2025).
31. Τις ανάγκες τροποποίησης σημείων της πρόσκλησης για διαχειριστικούς λόγους.

### ΑΠΟΦΑΣΙΖΕΙ

Την 2η τροποποίηση της Δράσης «Ενίσχυση και προώθηση της Κοινωνικής επιχειρηματικότητας στην Π.Ι.Ν» και της αναλυτικής πρόσκλησης που την συνοδεύει στα παρακάτω :

#### 1. ΚΕΦΑΛΑΙΟ 2- ΤΑΥΤΟΤΗΤΑ ΤΗΣ ΔΡΑΣΗΣ

Η Ημερομηνία λήξης υποβολής προτάσεων τροποποιείται :

Από: 31/03/2026 ώρα 15.00

Σε: 29/05/2026 ώρα 15.00

#### 2. ΚΕΦΑΛΑΙΟ 6.2- ΚΑΤΗΓΟΡΙΕΣ ΕΠΙΛΕΞΙΜΩΝ ΔΑΠΑΝΩΝ

➤ Η πρώτη παράγραφος τροποποιείται ως εξής:

Οι Επενδυτικές δαπάνες προσωπικού που αναφέρονται επιγραμματικά **στον Πίνακα 1** πρέπει παρουσιάζουν συνάφεια με τους στόχους του επενδυτικού σχεδίου και πραγματοποιούνται εντός της επιλέξιμης περιόδου υλοποίησής το.

Επισημαίνεται ότι απαιτείται η τήρηση της εκάστοτε ισχύουσας νομοθεσίας για τον Καθορισμό νομοθετημένου κατώτατου μισθού και κατώτατου ημερομισθίου, επομένως ο μικτός μισθός δεν επιτρέπεται να είναι μικρότερος της νόμιμης κατώτατης αμοιβής σύμφωνα με τα οριζόμενα στη νομοθεσία.

Στον κάτωθι πίνακα παρουσιάζεται το μέγιστο επιλέξιμο κόστος ανά ανθρωπομήνα, ανάλογα με το εκπαιδευτικό επίπεδο του ωφελούμενου:

α/α	Επίπεδο εκπαίδευσης Ωφελούμενου	Μέγιστο επιχορηγούμενο μηνιαίο μισθολογικό κόστος ΘΕ	Μέγιστο επιχορηγούμενο συνολικό μισθολογικό κόστος ΘΕ (21 μισθοδοσίες)
Θέση Εργασίας πλήρους απασχόλησης			
1	Απολυτήριο Δημοτικού έως και Δίπλωμα/Πτυχίο Μεταδευτεροβάθμιας Εκπαίδευσης	Έως 1.200€	Έως 25.200€
2	Από Πτυχίο/Δίπλωμα Ανώτατης Εκπαίδευσης έως και Διδακτορικό Δίπλωμα	Έως 1.600€	Έως 33.600€

Το μέγιστο επιχορηγούμενο μηνιαίο μισθολογικό κόστος ανά θέση εργασίας καλύπτει το μισθολογικό κόστος ανά ωφελούμενο για ένα ανθρωπομήνα πλήρους απασχόλησης. Ως ανθρωπομήνας πλήρους απασχόλησης ορίζεται η απασχόληση με ημερήσιο 8ωρο ωράριο για 25 ημέρες ασφάλισης το μήνα (ανώτατο 300 ημέρες ασφάλισης). Στην περίπτωση μερικής απασχόλησης το ποσό τροποποιείται αναλογικά με τον χρόνο απασχόλησης του ωφελούμενου.

➤ **Υποκατηγορία Δαπάνης 01.09 : Πλήρες Μισθολογικό Κόστος Νεοπροσλαμβανόμενου Προσωπικού (ανέργου εγγεγραμμένου στην ΔΥΠΑ)**

Η 2<sup>η</sup> παράγραφος: “Επιδότηση του συνόλου του μισθολογικού και ασφαλιστικού κόστους (συμπεριλαμβανομένων δώρων και επιδομάτων αδείας) νεοπροσλαμβανόμενου προσωπικού κατάλληλων ικανοτήτων για την προώθηση του επιχειρηματικού σχεδίου μέχρι 18 ανθρωπομήνες πλήρους απασχόλησης ανά εργαζόμενο. Το επιλέξιμο ποσό είναι το ελάχιστο νόμιμο συνολικό κόστος μισθοδοσίας που ανάγεται σε δώδεκα (12) ανθρωπομήνες πλήρους μισθωτής απασχόλησης (περιλαμβάνοντας επιδόματα εορτών Χριστουγέννων και Πάσχα και το επίδομα αδείας)”.

Τροποποιείται ως εξής:

“Επιδότηση του συνόλου του μισθολογικού και ασφαλιστικού κόστους (συμπεριλαμβανομένων δώρων και επιδομάτων αδείας) νεοπροσλαμβανόμενου προσωπικού κατάλληλων ικανοτήτων για την προώθηση του επιχειρηματικού σχεδίου μέχρι 18 ανθρωπομήνες πλήρους απασχόλησης ανά εργαζόμενο. **Το ελάχιστο επιλέξιμο ποσό είναι το νόμιμο συνολικό κόστος μισθοδοσίας του εκάστοτε βασικού μισθού** που ανάγεται σε δώδεκα (12) ανθρωπομήνες πλήρους μισθωτής απασχόλησης. **Το μέγιστο επιλέξιμο ποσό ορίζεται στον ανωτέρω πίνακα για 18 μήνες πλήρους απασχόλησης** ή αντίστοιχων θέσεων μερικής απασχόλησης (συμπεριλαμβανομένων

των δώρων και επιδομάτων εορτών και αδειάς). α τον υπολογισμό του συνολικού επιχορηγούμενου υπολογισμού λαμβάνονται υπόψη 18 μήνες απασχόλησης καθώς και επιδόματα εορτών Χριστουγέννων και Πάσχα και το επίδομα αδειάς, δηλαδή συνολικά 21 μισθοδοσίες”.

➤ **Υποκατηγορία Δαπάνης 01.10 : Πλήρες Μισθολογικό Κόστος Υφιστάμενου Προσωπικού**

Η 2<sup>η</sup> παράγραφος “Επιδότηση του συνόλου του μισθολογικού και ασφαλιστικού κόστους (συμπεριλαμβανομένων δώρων και επιδομάτων αδειάς) υφιστάμενου προσωπικού μέχρι 18 ανθρωπομήνες πλήρους απασχόλησης ανά εργαζόμενο που απασχολείται σε αντικείμενο συναφές με το επιχειρηματικό σχέδιο. Το επιλέξιμο ποσό είναι το ελάχιστο νόμιμο συνολικό κόστος μισθοδοσίας που ανάγεται σε δώδεκα (12) ανθρωπομήνες πλήρους μισθωτής απασχόλησης (περιλαμβάνοντας επιδόματα εορτών Χριστουγέννων και Πάσχα και το επίδομα αδειάς).

Τροποποιείται ως εξής:

“Επιδότηση του συνόλου του μισθολογικού και ασφαλιστικού κόστους (συμπεριλαμβανομένων δώρων και επιδομάτων αδειάς) υφιστάμενου προσωπικού κατάλληλων ικανοτήτων για την προώθηση του επιχειρηματικού σχεδίου μέχρι 18 ανθρωπομήνες πλήρους απασχόλησης ανά εργαζόμενο. **Το ελάχιστο επιλέξιμο ποσό είναι το νόμιμο συνολικό κόστος μισθοδοσίας του εκάστοτε βασικού μισθού** που ανάγεται σε δώδεκα (12) ανθρωπομήνες πλήρους μισθωτής απασχόλησης. **Το μέγιστο επιλέξιμο ποσό ορίζεται στον ανωτέρω πίνακα για 18 μήνες πλήρους απασχόλησης** ή αντίστοιχων θέσεων μερικής απασχόλησης (συμπεριλαμβανομένων των δώρων και επιδομάτων εορτών και αδειάς).

Για τον υπολογισμό του συνολικού επιχορηγούμενου υπολογισμού λαμβάνονται υπόψη 18 μήνες απασχόλησης καθώς και επιδόματα εορτών Χριστουγέννων και Πάσχα και το επίδομα αδειάς, δηλαδή συνολικά 21 μισθοδοσίες”.

### 3. ΚΕΦΑΛΑΙΟ 7- ΧΡΗΜΑΤΟΔΟΤΙΚΟ ΣΧΗΜΑ

**Στο Υποκεφάλαιο 7.3. - Σώρευση**, προστίθεται η παράγραφος:

“Στο στάδιο της αξιολόγησης διενεργείται έλεγχος σώρευσης, μέσω του Πληροφοριακού Συστήματος Σώρευσης Κρατικών Ενισχύσεων Ήσσοнос Σημασίας (ΠΣΣΚΕΗΣ), το οποίο λειτουργεί ως Εθνικό Κεντρικό Μητρώο Κρατικών Ενισχύσεων Ήσσοнос Σημασίας, από την 1η Ιανουαρίου 2026, μετά την έκδοση της υπ’ αριθμ. 217542 ΕΞ 2025/12-12-2025 ΚΥΑ. Ο έλεγχος σώρευσης βασίζεται στα στοιχεία του ΠΣΚΚΕΗΣ για τις ενισχύσεις ήσσοнос σημασίας, που έχει λάβει η ενιαία επιχείρηση μέχρι και την ορισθείσα ημερομηνία ελέγχου σώρευσης και από τα στοιχεία που δηλώνονται από την επιχείρηση στην αίτηση ενίσχυσης (και τη σχετική υπεύθυνη δήλωση) στο ΟΠΣΚΕ . Όλες οι ληφθείσες ενισχύσεις συναθροιζόμενες με την αναλογούσα από την παρούσα δράση, δεν υπερβαίνουν τις 300.000 ευρώ, ή το εκάστοτε ισχύον όριο του Κανονισμού κατά την ημερομηνία χορήγησης παραχώρησης στην οικεία επιχείρηση του εννόμου δικαιώματος λήψης της ενίσχυσης. Ο έλεγχος σώρευσης διενεργείται και πριν την έκδοση της Απόφασης Έγκρισης Αποτελεσμάτων Αξιολόγησης (προενταξιακός έλεγχος). Εφόσον το αποτέλεσμα του ελέγχου υποδείξει υπέρβαση του ορίου που θέτει ο κανονισμός 2831/2023 (De Minimis) , η αίτηση κρίνεται απορριπτή”.

### 4. ΚΕΦΑΛΑΙΟ 8. ΔΙΑΔΙΚΑΣΙΑ ΥΠΟΒΟΛΗΣ ΚΑΙ ΠΑΡΑΛΑΒΗΣ ΑΙΤΗΣΗΣ ΧΡΗΜΑΤΟΔΟΤΗΣΗΣ

- Η 3<sup>η</sup> παράγραφος: “Η πρόσκληση θα παραμείνει ανοιχτή προς υποβολές αιτήσεων χρηματοδότησης από την 29/10 /2025 και ώρα 13:00 και έως την **31/03/2026** και θα κλείσει την ώρα 15.00μμ της συγκεκριμένης ημέρας. Μετά τη λήξη της ημερομηνίας και ώρας της ηλεκτρονικής υποβολής των αιτήσεων χρηματοδότησης, δεν γίνεται αποδεκτή καμία υποβολή επενδυτικού σχεδίου”.

Τροποποιείται σε:

“Η πρόσκληση θα παραμείνει ανοιχτή προς υποβολές αιτήσεων χρηματοδότησης από την 29/10 /2025 και ώρα 13:00 και έως την **29/05/2026** και θα κλείσει την ώρα 15.00μμ της συγκεκριμένης ημέρας. Μετά τη λήξη της ημερομηνίας και ώρας της ηλεκτρονικής υποβολής των αιτήσεων χρηματοδότησης, δεν γίνεται αποδεκτή καμία υποβολή επενδυτικού σχεδίου”.

➤ Η παράγραφος (σελ. 45) :

**Επισημαίνεται ότι** κατά την υποβολή της αίτησης χρηματοδότησης στο ΟΠΣΚΕ ο δυνητικός δικαιούχος θα πρέπει να παράσχει **επαρκή τεκμηρίωση** στις φόρμες καταχώρησης των δαπανών του επενδυτικού σχεδίου (Ανάλυση Δαπανών Επενδυτικής Πράξης) σχετικά με τον υπολογισμό των δαπανών μισθοδοσίας (υφιστάμενου και νέου προσωπικού) λαμβάνοντας υπόψη τα προβλεπόμενα στην παρούσα πρόσκληση και κυρίως ότι προβλέπεται η : «Επιδότηση μισθολογικού και ασφαλιστικού κόστους υφιστάμενου / νεοπροσλαμβανόμενου προσωπικού κατάλληλων ικανοτήτων για την προώθηση του επιχειρηματικού σχεδίου μέχρι 18 ανθρωπομήνες πλήρους απασχόλησης ανά εργαζόμενο. Το επιλέξιμο ποσό είναι το ελάχιστο νόμιμο συνολικό κόστος μισθοδοσίας που ανάγεται σε δώδεκα (12) ανθρωπομήνες πλήρους μισθωτής απασχόλησης (περιλαμβάνοντας επιδόματα εορτών Χριστουγέννων και Πάσχα και το επίδομα αδειάς)»

Τροποποιείται σε:

“ **Επισημαίνεται ότι** κατά την υποβολή της αίτησης χρηματοδότησης στο ΟΠΣΚΕ ο δυνητικός δικαιούχος θα πρέπει να παράσχει **επαρκή τεκμηρίωση** στις φόρμες καταχώρησης των δαπανών του επενδυτικού σχεδίου (Ανάλυση Δαπανών Επενδυτικής Πράξης) σχετικά με τον υπολογισμό των δαπανών μισθοδοσίας (υφιστάμενου και νέου προσωπικού) λαμβάνοντας υπόψη τα προβλεπόμενα στην παρούσα πρόσκληση και κυρίως ότι προβλέπεται η : «Επιδότηση μισθολογικού και ασφαλιστικού κόστους υφιστάμενου / νεοπροσλαμβανόμενου προσωπικού κατάλληλων ικανοτήτων για την προώθηση του επιχειρηματικού σχεδίου μέχρι 18 ανθρωπομήνες πλήρους απασχόλησης ανά εργαζόμενο. **Το ελάχιστο επιλέξιμο ποσό είναι το νόμιμο συνολικό κόστος μισθοδοσίας του εκάστοτε βασικού μισθού** που ανάγεται σε δώδεκα (12) ανθρωπομήνες πλήρους μισθωτής απασχόλησης. **Το μέγιστο επιλέξιμο ποσό ορίζεται στην παρούσα Πρόσκληση (Πίνακας-Κεφάλαιο 6.2) για 18 μήνες πλήρους απασχόλησης ή αντίστοιχων θέσεων μερικής απασχόλησης.** Για τον υπολογισμό του συνολικού επιχορηγούμενου υπολογισμού λαμβάνονται υπόψη 18 μήνες απασχόλησης καθώς και επιδόματα εορτών Χριστουγέννων και Πάσχα και το επίδομα αδειάς, δηλαδή συνολικά 21 μισθοδοσίες”.

## 5. ΚΕΦΑΛΑΙΟ 10.2. -ΔΙΑΔΙΚΑΣΙΑ ΑΞΙΟΛΟΓΗΣΗ- ΚΡΙΤΗΡΙΑ ΑΞΙΟΛΟΓΗΣΗΣ

Στις **Επισημάνσεις**, η τελευταία παράγραφος τροποποιείται ως εξής:

“ Στο στάδιο της αξιολόγησης διενεργείται έλεγχος σώρευσης, μέσω του Πληροφοριακού Συστήματος Σώρευσης Κρατικών Ενισχύσεων Ήσσονος Σημασίας (ΠΣΣΚΕΗΣ), το οποίο λειτουργεί ως Εθνικό Κεντρικό Μητρώο Κρατικών Ενισχύσεων Ήσσονος Σημασίας, από την 1η Ιανουαρίου 2026, μετά την έκδοση της υπ’ αριθμ. 217542 ΕΞ 2025/12-12-2025 ΚΥΑ. Ο έλεγχος σώρευσης βασίζεται στα στοιχεία του ΠΣΚΚΕΗΣ για τις ενισχύσεις ήσσονος σημασίας, που έχει λάβει η ενιαία επιχείρηση μέχρι και την ορισθείσα ημερομηνία ελέγχου σώρευσης και από τα στοιχεία που δηλώνονται από την επιχείρηση στην αίτηση ενίσχυσης (και τη σχετική υπεύθυνη δήλωση) στο ΟΠΣΚΕ . Όλες οι ληφθείσες ενισχύσεις συναθροιζόμενες με την αναλογούσα από την παρούσα δράση, δεν υπερβαίνουν τις 300.000 ευρώ, ή το εκάστοτε ισχύον όριο του Κανονισμού κατά την ημερομηνία χορήγησης παραχώρησης στην οικεία επιχείρηση του εννόμου δικαιώματος λήψης της ενίσχυσης. Ο έλεγχος σώρευσης διενεργείται και πριν την έκδοση της Απόφασης Έγκρισης Αποτελεσμάτων Αξιολόγησης (προενταξιακός έλεγχος). Εφόσον το αποτέλεσμα του ελέγχου υποδείξει υπέρβαση του ορίου που θέτει ο κανονισμός 2831/2023 (De Minimis) , η αίτηση κρίνεται απορριπτή”.

**6. ΠΑΡΑΡΤΗΜΑ ΙΙ: ΔΙΚΑΙΟΛΟΓΗΤΙΚΑ ΥΠΟΒΟΛΗΣ / ΕΝΤΑΞΗΣ**

- Η παράγραφος: “**Επισημαίνεται ότι** κατά την υποβολή της αίτησης χρηματοδότησης στο ΟΠΣΚΕ ο δυνητικός δικαιούχος θα πρέπει να παράσχει **επαρκή τεκμηρίωση** στις φόρμες καταχώρησης των δαπανών του επενδυτικού σχεδίου (Ανάλυση Δαπανών Επενδυτικής Πράξης) σχετικά με τον υπολογισμό των δαπανών μισθοδοσίας (υφιστάμενου και νέου προσωπικού) λαμβάνοντας υπόψη τα προβλεπόμενα στην παρούσα πρόσκληση και κυρίως ότι προβλέπεται η : «Επιδότηση μισθολογικού και ασφαλιστικού κόστους υφιστάμενου / νεοπροσλαμβανόμενου προσωπικού κατάλληλων ικανοτήτων για την προώθηση του επιχειρηματικού σχεδίου μέχρι 18 ανθρωπομήνες πλήρους απασχόλησης ανά εργαζόμενο.”

Τροποποιείται σε:

“**Επισημαίνεται ότι** κατά την υποβολή της αίτησης χρηματοδότησης στο ΟΠΣΚΕ ο δυνητικός δικαιούχος θα πρέπει να παράσχει **επαρκή τεκμηρίωση** στις φόρμες καταχώρησης των δαπανών του επενδυτικού σχεδίου (Ανάλυση Δαπανών Επενδυτικής Πράξης) σχετικά με τον υπολογισμό των δαπανών μισθοδοσίας (υφιστάμενου και νέου προσωπικού) λαμβάνοντας υπόψη τα προβλεπόμενα στην παρούσα πρόσκληση και κυρίως ότι προβλέπεται η : «Επιδότηση μισθολογικού και ασφαλιστικού κόστους υφιστάμενου / νεοπροσλαμβανόμενου προσωπικού κατάλληλων ικανοτήτων για την προώθηση του επιχειρηματικού σχεδίου μέχρι 18 ανθρωπομήνες πλήρους απασχόλησης ανά εργαζόμενο. **Το ελάχιστο επιλέξιμο ποσό είναι το νόμιμο συνολικό κόστος μισθοδοσίας του εκάστοτε βασικού μισθού** που ανάγεται σε δώδεκα (12) ανθρωπομήνες πλήρους μισθωτής απασχόλησης. **Το μέγιστο επιλέξιμο ποσό ορίζεται στην παρούσα Πρόσκληση (Πίνακας-Κεφάλαιο 6.2) για 18 μήνες πλήρους απασχόλησης ή αντίστοιχων θέσεων μερικής απασχόλησης.** Για τον υπολογισμό του συνολικού επιχορηγούμενου υπολογισμού λαμβάνονται υπόψη 18 μήνες απασχόλησης καθώς και επιδόματα εορτών Χριστουγέννων και Πάσχα και το επίδομα αδείας, δηλαδή συνολικά 21 μισθοδοσίες.”.

- **Στο τμήμα Β- Υφιστάμενοι Φορείς ΚΑΛΟ**

το σημείο 16 : **01.15 Στοιχεία απασχόλησης προσωπικού.**

τροποποιείται ως εξής:

- Περιγραφή νέων και υφιστάμενων θέσεων εργασίας και στοιχεία ανάλυσης και τεκμηρίωσης του μισθολογικού κόστους, κατάλληλα υπογεγραμμένο.

Τα λοιπά στοιχεία της πρόσκλησης παραμένουν ως έχουν.

**Ο ΠΕΡΙΦΕΡΕΙΑΡΧΗΣ ΙΟΝΙΩΝ ΝΗΣΩΝ**

**ΙΩΑΝΝΗΣ ΤΡΕΠΕΚΛΗΣ**

Συνημμένα :

Αναλυτική Πρόσκληση με τα Παραρτήματά της

Πίνακας αποδεκτών

- ☒ Επιμελητήρια Ιονίων Νήσων
- ☒ Ένωση φορέων ΚΑΛΟ
- ☒ Δημόσια Υπηρεσία Απασχόλησης (ΔΥΠΑ)
- Περιφερειακή Δ/ση

Κοινοποίηση

- Γραφείο Γενικού Γραμματέα Δημοσίων Επενδύσεων και ΕΣΠΑ
- Γενική Διεύθυνση Δημοσίων Επενδύσεων-Τμήμα Κατάρτισης ΠΔΕ, esubpde@mnec.gr
- Εθνική Αρχή Συντονισμού (ΕΑΣ) ΕΣΠΑ, easespa@mnec.gr
- Ειδική Υπηρεσία Κρατικών Ενισχύσεων και Χρηματοδοτικών Εργαλείων (ΕΥΚΕ-ΧΕ), stateaid\_unit@mnec.gr
- Ειδική Υπηρεσία Συντονισμού και Παρακολούθησης Δράσεων ΕΚΤ+ (ΕΥΣΕΚΤ), eysekt@mou.gr
- Ειδική Υπηρεσία Αρχή Πιστοποίησης και Εξακρίβωσης Συγχρηματοδοτούμενων Προγραμμάτων, spa@mnec.gr
- Ειδική Υπηρεσία Συντονισμού του Σχεδιασμού, της Αξιολόγησης και της Εφαρμογής (ΕΥΣΣΑΕ), eyssae@mnec.gr
- Ειδική Υπηρεσία Συντονισμού των Περιφερειακών Προγραμμάτων (ΕΥΣΠεΠ), eysrep@mnec.gr
- Ειδική Υπηρεσία Θεσμικής Υποστήριξης και Πληροφοριακών Συστημάτων (ΕΥΘΥΠΣ), siss@mnec.gr
- ΕΥΘΥΠΣ – Υποδιεύθυνση ΟΠΣ, ops@mnec.gr
- ΜΟΔ, Τομέας Εφαρμογών Πληροφορικής και Ψηφιακής Τεχνολογίας, takpram@mou.gr
- Διεύθυνση Κοινωνικής και Αλληλέγγυας Οικονομίας
- ☒ Περιφέρεια Ιονίων Νήσων
- Γραφείο Περιφερειάρχη
- Αυτοτελή Διεύθυνση Αναπτυξιακού Προγραμματισμού
- ☒ Περιφερειακή Ένωση Δήμων Ιονίων Νήσων
- ☒ Ενδιάμεσο Φορέα Επιχειρησιακών Προγραμμάτων Ανταγωνιστικότητας και Επιχειρηματικότητας (ΕΦΕΠΑΕ), info@efepae.gr
- ☒ ΔΙΑΧΕΙΡΙΣΤΙΚΗ ΕΥΡΩΠΑΙΚΩΝ ΠΡΟΓΡΑΜΜΑΤΩΝ

Εσωτερική Διανομή:

- Γραφείο Περιφερειάρχη
- Πρ/νο ΕΥΔ
- Μονάδες Α, Β1, Β2, Γ της ΕΥΔ



ΕΛΛΗΝΙΚΗ ΔΗΜΟΚΡΑΤΙΑ  
ΠΕΡΙΦΕΡΕΙΑ ΙΟΝΙΩΝ ΝΗΣΩΝ

ΕΙΔΙΚΗ ΥΠΗΡΕΣΙΑ ΔΙΑΧΕΙΡΙΣΗΣ  
ΠΡΟΓΡΑΜΜΑΤΟΣ ΙΟΝΙΑ ΝΗΣΙΑ



ΕΥΡΩΠΑΙΚΗ ΕΝΩΣΗ

Ευρωπαϊκό Κοινωνικό Ταμείο

+

(ΕΚΤ +)

## ΠΡΟΓΡΑΜΜΑ «ΙΟΝΙΑ ΝΗΣΙΑ» 2021-2027

**ΠΡΟΤΕΡΑΙΟΤΗΤΑ 4B** : «Ενίσχυση της κοινωνικής συνοχής με τη στήριξη του ανθρώπινου δυναμικού»

**ΣΤΟΧΟΣ ΠΟΛΙΤΙΚΗΣ 4:** «Μια πιο κοινωνική και χωρίς αποκλεισμούς Ευρώπη μέσω της υλοποίησης του ευρωπαϊκού πυλώνα κοινωνικών δικαιωμάτων»

**ΕΙΔΙΚΟΣ ΣΤΟΧΟΣ ESO4.1** : «Βελτίωση της πρόσβασης στην απασχόληση και μέτρα ενεργοποίησης για όλα τα άτομα που αναζητούν εργασία, συγκεκριμένα, τους νέους, ιδίως μέσω της υλοποίησης των εγγυήσεων για τη νεολαία, τους μακροχρόνια ανέργους και τις μειονεκτούσες ομάδες στην αγορά εργασίας, και για τα οικονομικώς αδρανή άτομα, καθώς και μέσω της προώθησης της αυτοαπασχόλησης και της κοινωνικής οικονομίας»

### ΑΝΑΛΥΤΙΚΗ ΠΡΟΣΚΛΗΣΗ ΔΡΑΣΗΣ

**«Ενίσχυση και προώθηση της κοινωνικής επιχειρηματικότητας**

**στην Π.Ι.Ν.»**

Κωδικός Πρόσκλησης: ION50

Έκδοση 3<sup>η</sup>

Μάρτιος 2026

## Περιεχόμενα

<b>ΠΙΝΑΚΑΣ ΕΠΕΞΗΓΗΣΗΣ ΟΡΩΝ ΚΑΙ ΣΥΝΤΜΗΣΕΩΝ .....</b>	<b>13</b>
<b>ΕΙΣΑΓΩΓΗ .....</b>	<b>19</b>
<b>1. ΝΟΜΟΘΕΤΙΚΟ – ΚΑΝΟΝΙΣΤΙΚΟ ΠΛΑΙΣΙΟ ΥΛΟΠΟΙΗΣΗΣ ΤΗΣ ΔΡΑΣΗΣ .....</b>	<b>20</b>
<b>2. ΤΑΥΤΟΤΗΤΑ ΤΗΣ ΔΡΑΣΗΣ .....</b>	<b>25</b>
<b>3. ΦΟΡΕΙΣ ΥΛΟΠΟΙΗΣΗΣ ΤΗΣ ΔΡΑΣΗΣ .....</b>	<b>29</b>
<b>4. ΔΙΚΑΙΟΥΧΟΙ - ΟΡΟΙ &amp; ΠΡΟΫΠΟΘΕΣΕΙΣ ΣΥΜΜΕΤΟΧΗΣ .....</b>	<b>29</b>
<b>5. ΕΠΙΛΕΞΙΜΟΙ ΤΟΜΕΙΣ ΔΡΑΣΤΗΡΙΟΤΗΤΑΣ .....</b>	<b>37</b>
5.1. Ειδικά θέματα σύμφωνα με τον Κανονισμό Ε.Ε. 2023/2831 .....	37
5.2. Ειδικά θέματα της Δράσης .....	38
<b>6. ΕΠΙΛΕΞΙΜΕΣ ΔΑΠΑΝΕΣ - ΠΡΟΫΠΟΛΟΓΙΣΜΟΣ ΠΡΑΞΕΩΝ – ΔΙΑΡΚΕΙΑ ΥΛΟΠΟΙΗΣΗΣ .....</b>	<b>39</b>
6.1. Επιλέξιμες Δαπάνες .....	39
6.2. Κατηγορίες Επιλέξιμων Δαπανών .....	40
6.3. Μη επιλέξιμες δαπάνες .....	46
6.4. Όροι και Προϋποθέσεις εκτέλεσης δαπανων .....	46
6.5. Προϋπολογισμός Έργων – Διάρκεια Υλοποίησης.....	47
<b>7. ΧΡΗΜΑΤΟΔΟΤΙΚΟ ΣΧΗΜΑ .....</b>	<b>48</b>
7.1. Καθεστώς Ενίσχυσης .....	48
7.2. Ένταση ενίσχυσης – Χρηματοδοτικό Σχήμα.....	49
7.3. Σώρευση Ενισχύσεων .....	50
<b>8. ΔΙΑΔΙΚΑΣΙΑ ΥΠΟΒΟΛΗΣ ΚΑΙ ΠΑΡΑΛΑΒΗΣ ΑΙΤΗΣΗΣ ΧΡΗΜΑΤΟΔΟΤΗΣΗΣ .....</b>	<b>51</b>
<b>9. ΔΙΚΑΙΟΛΟΓΗΤΙΚΑ ΚΑΙ ΣΤΟΙΧΕΙΑ ΓΙΑ ΤΗΝ ΠΑΡΑΛΑΒΗ ΑΙΤΗΣΗΣ ΧΡΗΜΑΤΟΔΟΤΗΣΗΣ .....</b>	<b>56</b>



<b>10.</b>	<b>ΚΡΙΤΗΡΙΑ &amp; ΔΙΑΔΙΚΑΣΙΑ ΑΞΙΟΛΟΓΗΣΗΣ – ΕΓΚΡΙΣΗ ΠΡΑΞΕΩΝ – ΔΙΑΔΙΚΑΣΙΑ ΕΝΣΤΑΣΕΩΝ</b> .....	<b>56</b>
10.1.	Όργανα Αξιολόγησης Αιτήσεων Χρηματοδότησης.....	56
10.2.	Διαδικασία Αξιολόγησης – Κριτήρια Αξιολόγησης.....	58
10.3.	Έγκριση Αποτελεσμάτων Αξιολόγησης – Ένταξη / Απόρριψη των Αιτήσεων Χρηματοδότησης .....	64
10.4.	Διαδικασία Ενστασέων.....	66
<b>11.</b>	<b>ΔΙΑΔΙΚΑΣΙΑ ΥΛΟΠΟΙΗΣΗΣ – ΠΑΡΑΚΟΛΟΥΘΗΣΗΣ ΠΡΑΞΕΩΝ</b> .....	<b>68</b>
11.1.	Παρακολούθηση Πράξεων – Επαληθεύσεις – Πιστοποιήσεις .....	68
11.2.	Εξόφληση Δαπανών Επενδυτικού Σχεδίου .....	75
11.3.	Καταβολή Ενίσχυσης.....	79
<b>12.</b>	<b>ΔΙΑΔΙΚΑΣΙΑ ΤΡΟΠΟΠΟΙΗΣΕΩΝ</b> .....	<b>82</b>
12.1.1.	Τροποποιήσεις μείζονος σημασίας.....	83
12.1.2.	Τροποποιήσεις ήσσονος σημασίας.....	84
12.1.3.	Μεταβολή στοιχείων με διαλειτουργική ενημέρωση των πεδίων του ΟΠΣΚΕ.....	85
12.1.4.	Περιορισμοί τροποποιήσεων .....	85
12.2.	Εξέταση – Έγκριση Τροποποιήσεων.....	86
<b>13.</b>	<b>ΟΛΟΚΛΗΡΩΣΗ ΦΥΣΙΚΟΥ &amp; ΟΙΚΟΝΟΜΙΚΟΥ ΑΝΤΙΚΕΙΜΕΝΟΥ ΚΑΙ ΠΑΡΑΛΑΒΗ ΕΡΓΩΝ</b> .....	<b>87</b>
<b>14.</b>	<b>ΥΠΟΧΡΕΩΣΕΙΣ ΔΙΚΑΙΟΥΧΩΝ</b> .....	<b>89</b>
14.1.	Υποχρεώσεις Δικαιούχων κατά την Υλοποίηση της Πράξης .....	90
14.2.	Υποχρεώσεις δικαιούχων μετά την Ολοκλήρωση της Πράξης (Μακροχρόνιες Υποχρεώσεις) .....	93
14.3.	Διαδικασία Παρακολούθησης τήρησης Μακροχρόνιων Υποχρεώσεων δικαιούχων .....	94
14.4.	Δημοσιότητα – Υποχρεώσεις Δικαιούχων .....	96
<b>15.</b>	<b>ΕΙΔΙΚΕΣ ΡΥΘΜΙΣΕΙΣ ΚΑΝΟΝΙΣΜΟΥ 2016/679</b> .....	<b>97</b>
<b>16.</b>	<b>ΠΛΗΡΟΦΟΡΗΣΗ</b> .....	<b>98</b>
<b>17.</b>	<b>ΚΑΤΑΛΟΓΟΣ ΠΑΡΑΡΤΗΜΑΤΩΝ</b> .....	<b>99</b>



<b>ΠΑΡΑΡΤΗΜΑ Ι: ΕΝΔΕΙΚΤΙΚΟ ΕΝΤΥΠΟ ΥΠΟΒΟΛΗΣ ΑΙΤΗΣΗΣ ΧΡΗΜΑΤΟΔΟΤΗΣΗΣ .....</b>	<b>101</b>
<b>ΠΑΡΑΡΤΗΜΑ ΙΙ: ΔΙΚΑΙΟΛΟΓΗΤΙΚΑ ΥΠΟΒΟΛΗΣ / ΕΝΤΑΞΗΣ .....</b>	<b>117</b>
<b>ΠΑΡΑΡΤΗΜΑ ΙΙΙ: ΜΗ ΕΠΙΛΕΞΙΜΕΣ ΔΡΑΣΤΗΡΙΟΤΗΤΕΣ (ΚΑΔ).....</b>	<b>130</b>
<b>ΠΑΡΑΡΤΗΜΑ ΙV : : ΑΞΙΟΛΟΓΗΣΗ ΚΑΙ ΚΡΙΤΗΡΙΑ ΒΑΘΜΟΛΟΓΗΣΗΣ ΠΡΑΞΕΩΝ.....</b>	<b>135</b>
<b>ΠΑΡΑΡΤΗΜΑ V: ΟΡΙΣΜΟΣ ΜΜΕ .....</b>	<b>150</b>
<b>ΠΑΡΑΡΤΗΜΑ VI: ΠΕΡΙΟΧΕΣ ΟΛΟΚΛΗΡΩΜΕΝΗΣ ΧΩΡΙΚΗΣ ΕΠΕΝΔΥΣΗΣ (ΟΧΕ ΚΑΙ ΒΑΑ) ΣΤΗΝ ΠΙΝ .....</b>	<b>155</b>
<b>ΠΑΡΑΡΤΗΜΑ VII: ΠΡΟΫΠΟΘΕΣΕΙΣ ΕΠΙΛΕΞΙΜΟΤΗΤΑΣ ΔΑΠΑΝΩΝ - ΠΑΡΑΔΟΤΕΑ ΠΙΣΤΟΠΟΙΗΣΗΣ ΦΥΣΙΚΟΥ ΚΑΙ ΟΙΚΟΝΟΜΙΚΟΥ ΑΝΤΙΚΕΙΜΕΝΟΥ ΕΝΕΡΓΕΙΩΝ ΚΑΙ ΕΠΙΛΕΞΙΜΩΝ ΔΑΠΑΝΩΝ .....</b>	<b>156</b>
<b>ΠΑΡΑΡΤΗΜΑ VIII: ΔΙΚΑΙΟΛΟΓΗΤΙΚΑ ΓΙΑ ΤΗΝ ΚΑΤΑΒΟΛΗ ΤΗΣ ΕΠΙΧΟΡΗΓΗΣΗΣ .....</b>	<b>165</b>
<b>ΠΑΡΑΡΤΗΜΑ ΙΧ: ΥΠΕΥΘΥΝΕΣ ΔΗΛΩΣΕΙΣ ΥΠΟΒΟΛΗΣ .....</b>	<b>167</b>
<b>ΠΑΡΑΡΤΗΜΑ Χ: ΑΠΟΔΟΧΗ ΤΕΧΝΙΚΟΥ ΠΑΡΑΡΤΗΜΑΤΟΣ .....</b>	<b>196</b>
<b>ΠΑΡΑΡΤΗΜΑ ΧΙ: ΠΙΝΑΚΑΣ ΓΙΑ ΤΗ ΣΥΜΜΟΡΦΩΣΗ ΤΩΝ ΠΡΑΞΕΩΝ ΜΕ ΤΟΝ ΧΑΡΤΗ ΘΕΜΕΛΙΩΔΩΝ ΔΙΚΑΙΩΜΑΤΩΝ ΤΗΣ ΕΥΡΩΠΑΪΚΗΣ ΕΝΩΣΗΣ.....</b>	<b>198</b>
<b>ΠΑΡΑΡΤΗΜΑ ΧΙΙ: ΔΙΚΑΙΟΛΟΓΗΤΙΚΑ ΤΕΚΜΗΡΙΩΣΗΣ ΚΡΙΤΗΡΙΩΝ ΣΥΜΜΕΤΟΧΗΣ ΜΕΛΩΝ Κ.ΑΛ. Ο ΣΕ ΕΥΨΑΛΩΤΕΣ Ή ΕΙΔΙΚΕΣ ΟΜΑΔΕΣ ΠΛΗΘΥΣΜΟΥ .....</b>	<b>205</b>
<b>ΠΑΡΑΡΤΗΜΑ ΧΙΙΙ - Τήρηση των κανόνων για την εξασφάλιση προσβασιμότητας στα άτομα με αναπηρία .....</b>	<b>208</b>
<b>ΠΑΡΑΡΤΗΜΑ ΧΙV - ΓΝΩΣΤΟΠΟΙΗΣΗ ΣΥΓΧΡΗΜΑΤΟΔΟΤΗΣΗΣ ΜΙΣΘΟΛΟΓΙΚΟΥ ΚΟΣΤΟΥΣ .....</b>	<b>215</b>



**ΠΙΝΑΚΑΣ ΕΠΕΞΗΓΗΣΗΣ ΟΡΩΝ ΚΑΙ ΣΥΝΤΜΗΣΕΩΝ**

Για τους σκοπούς της παρούσας πρόσκλησης, οι χρησιμοποιούμενοι όροι και συντμήσεις έχουν την έννοια που τους αποδίδεται κατωτέρω:

ΟΡΟΣ	ΕΠΕΞΗΓΗΣΗ ΟΡΟΥ
<b>Αίτημα Επαλήθευσης – Πιστοποίησης Δαπανών</b>	Αίτημα του Δικαιούχου που αποστέλλεται στον Ενδιάμεσο Φορέα (ΕΦ) για την επαλήθευση και πιστοποίηση του φυσικού και οικονομικού αντικείμενου του έργου του.
<b>Αίτημα Χρηματοδότησης</b>	Αίτημα του Δικαιούχου που υποβάλλεται στο ΟΠΣΚΕ προς έλεγχο και αξιολόγηση για την ένταξη στη Δράση.
<b>ΑμΕΑ</b>	Άτομα με αναπηρία. Ο όρος αναφέρεται σε άτομα με κινητική ή/και αισθητηριακή αναπηρία (προβλήματα όρασης και ακοής) ή/και ψυχική/νοητική/ γνωστική κ.λπ. αναπηρία.
<b>Ανάκτηση</b>	Η επιστροφή αχρεωστήτως ή παρανόμως καταβληθέντων ποσών από τον λαβόντα για μη νόμιμη αιτία.
<b>Αρχή Ελέγχου</b>	Εθνική, περιφερειακή ή τοπική δημόσια αρχή ή οντότητα, λειτουργικά ανεξάρτητη από τη Διαχειριστική Αρχή και την Αρχή Πιστοποίησης, η οποία ορίζεται από το κράτος μέλος για κάθε Πρόγραμμα και είναι υπεύθυνη για τον έλεγχο της ουσιαστικής λειτουργίας του Συστήματος Διαχείρισης και Ελέγχου. Στην Ελλάδα είναι η Επιτροπή Δημοσιονομικού Ελέγχου (ΕΔΕΛ).
<b>ΑΦΜ</b>	Αριθμός Φορολογικού Μητρώου
<b>ΑΠΥ</b>	Απόδειξη παροχής υπηρεσιών
<b>Αριθμός εργαζομένων</b>	Οι θέσεις εργασίας τις οποίες διατηρεί η επιχείρηση.
<b>Άυλα στοιχεία ενεργητικού</b>	Τα στοιχεία ενεργητικού που δεν έχουν φυσική ή χρηματοοικονομική υπόσταση, όπως δικαιώματα ευρεσιτεχνίας, άδειες εκμετάλλευσης, τεχνογνωσία ή άλλη διανοητική ιδιοκτησία.
<b>Αχρεωστήτως καταβληθέν ποσό</b>	Κάθε δαπάνη στην οποία δεν αντιστοιχεί ίσης αξίας παραδοθέν προϊόν, έργο ή υπηρεσία σύμφωνα με τους όρους της εγκριτικής απόφασης με την οποία αναλήφθηκε η υποχρέωση υλοποίησης τους επενδυτικού σχεδίου.
<b>ΔΑ</b> (Διαχειριστική Αρχή)	Εθνική, περιφερειακή ή τοπική δημόσια αρχή ή δημόσιος ή ιδιωτικός φορέας, που ορίζεται από το κράτος μέλος για τη διαχείριση του Προγράμματος.



<b>Δημόσια Δαπάνη</b>	Κάθε δημόσια συνεισφορά στη χρηματοδότηση πράξεων από τον κρατικό προϋπολογισμό, τον προϋπολογισμό περιφερειακών ή τοπικών αρχών ή τον προϋπολογισμό των Ευρωπαϊκών Κοινοτήτων στο πλαίσιο των διαρθρωτικών ταμείων και του Ταμείου Συνοχής, καθώς και κάθε παρόμοια δαπάνη. Κάθε συμμετοχή στη χρηματοδότηση από τον προϋπολογισμό πράξεων φορέων ή ενώσεων του δημόσιου τομέα, ενός ή περισσότερων περιφερειακών ή τοπικών αρχών ή φορέων του δημόσιου τομέα που ενεργούν σύμφωνα με την οδηγία 2004/18/ΕΚ του Ευρωπαϊκού Κοινοβουλίου και του Συμβουλίου, της 31 <sup>ης</sup> Μαρτίου 2004, περί συντονισμού των διαδικασιών σύναψης δημοσίων συμβάσεων έργων, προμηθειών και υπηρεσιών νοείται ως παρεμφερής δαπάνη.
<b>Δημοσιονομική διόρθωση</b>	Η ακύρωση του συνόλου ή μέρους της Κοινοτικής ή/και της Εθνικής συμμετοχής σε ένα έργο ή σε μία πράξη στο πλαίσιο της συγχρηματοδότησής του από τα Προγράμματα της προγραμματικής περιόδου η οποία είναι ανάλογη της παράτυπης δαπάνης που διαπιστώνεται.
<b>Δικαιούχος</b>	Δημόσιος ή ιδιωτικός φορέας αρμόδιος για την έναρξη ή την έναρξη και υλοποίηση πράξεων. Στο πλαίσιο των καθεστώτων κρατικών ενισχύσεων δυνάμει του άρθρου 107 της Συνθήκης, οι Δικαιούχοι είναι δημόσιες ή ιδιωτικές επιχειρήσεις που εκτελούν μεμονωμένο έργο και λαμβάνουν δημόσια ενίσχυση.
<b>Δράση</b>	Το σύνολο των στοιχείων που ορίζονται από τη Διαχειριστική Αρχή μέσω της Πρόσκλησης και του συνοδευτικού Οδηγού Εφαρμογής αυτής βάσει των οποίων εντάσσονται και υλοποιούνται οι πράξεις
<b>ΕΔΕΛ</b>	Επιτροπή δημοσιονομικού Ελέγχου.
<b>ΕΕ</b>	Ευρωπαϊκή Ένωση.
<b>ΕΚΤ +</b>	Ευρωπαϊκό Κοινωνικό Ταμείο +
<b>ΕΜΕ (Ετήσια Μονάδα Εργασίας)</b>	Σύμφωνα με το Παράρτημα Ι (ΟΡΙΣΜΟΣ ΜμΕ) του Καν. (ΕΕ) αριθ. 651/2014 της Επιτροπής (Γενικός Κανονισμός Απαλλαγής ανά Κατηγορία - Γ.Κ.Α.Κ.), ο αριθμός απασχολούμενων ατόμων αντιστοιχεί στον αριθμό ετήσιων μονάδων εργασίας (ΕΜΕ), δηλαδή στον αριθμό εργαζομένων πλήρους απασχόλησης που εργάστηκαν στην εξεταζόμενη επιχείρηση ή για λογαριασμό αυτής επί ολόκληρο το υπόψη έτος. Τα άτομα που δεν εργάστηκαν ολόκληρο το έτος, οι εργαζόμενοι μερικής απασχόλησης, ανεξάρτητα από τη διάρκεια, και οι εργαζόμενοι σε εποχική βάση αντιστοιχούν σε κλάσματα των ΕΜΕ.  Η μία (1) ετήσια μονάδα εργασίας αντιστοιχεί σε ένα άτομο που εργάστηκε στην επιχείρηση με καθεστώς πλήρους απασχόλησης κατά ένα ημερολογιακό έτος (40 ώρες εβδομαδιαίως επί 52 εβδομάδες/12 μήνες). Η εργασία ενός ατόμου που δεν έχει εργαστεί καθ' όλη τη διάρκεια του έτους ή που εργάστηκε με καθεστώς μερικής απασχόλησης ή εποχιακά, υπολογίζεται ως κλάσμα ΕΜΕ.
<b>Ενιαία Επιχείρηση</b>	Στην «ενιαία επιχείρηση» περιλαμβάνονται, όλες οι επιχειρήσεις που έχουν τουλάχιστον μία από τις ακόλουθες σχέσεις μεταξύ τους: α) μια επιχείρηση κατέχει

	<p>την πλειοψηφία των δικαιωμάτων ψήφου των μετόχων ή των εταίρων άλλης επιχείρησης, β) μια επιχείρηση έχει το δικαίωμα να διορίζει ή να παύει την πλειοψηφία των μελών του διοικητικού, διαχειριστικού ή εποπτικού οργάνου άλλης επιχείρησης, γ) μια επιχείρηση έχει το δικαίωμα να ασκεί δεσπόζουσα επιρροή σε άλλη επιχείρηση άμεσα ή έμμεσα βάσει σύμβασης που έχει συνάψει με αυτήν ή δύναμι ρήτρας του καταστατικού αυτής της τελευταίας, δ) μια επιχείρηση που είναι μέτοχος ή εταίρος άλλης επιχείρησης ελέγχει μόνη της, βάσει συμφωνίας που έχει συνάψει με άλλους μετόχους ή εταίρους της εν λόγω επιχείρησης, την πλειοψηφία των δικαιωμάτων ψήφου των μετόχων ή των εταίρων αυτής της επιχείρησης. Οι επιχειρήσεις που έχουν οποιαδήποτε από τις σχέσεις που αναφέρονται στα στοιχεία α) έως δ) του πρώτου εδαφίου με μία ή περισσότερες άλλες επιχειρήσεις θεωρούνται, επίσης ενιαία επιχείρηση» Σε περίπτωση συγχωνεύσεων ή εξαγορών, όλες οι προηγούμενες ενισχύσεις ή σσονος σημασίας που έχουν ήδη χορηγηθεί σε οποιαδήποτε από τις συγχωνευόμενες επιχειρήσεις λαμβάνονται υπόψη για να προσδιοριστεί κατά πόσο η νέα ενίσχυση ή σσονος σημασίας στη νέα ή στην εξαγοράζουσα επιχείρηση υπερβαίνει το όριο, που προβλέπεται στην παρ. 2 του άρθρου 3 του Καν.(ΕΕ) 2831/2023, δηλαδή το ποσό των 300.000 ευρώ. Οι ενισχύσεις ή σσονος σημασίας που είχαν χορηγηθεί νομίμως πριν από τη συγχώνευση ή την εξαγορά παραμένουν νόμιμες. Αν μια επιχείρηση διασπαστεί σε δύο ή περισσότερες χωριστές επιχειρήσεις, η ενίσχυση ή σσονος σημασίας που χορηγήθηκε πριν από τη διάσπαση καταλογίζεται στην επιχείρηση που έλαβε αυτή την ενίσχυση, η οποία είναι κατά κανόνα η επιχείρηση που ανέλαβε τις δραστηριότητες για τις οποίες χρησιμοποιήθηκε η ενίσχυση ή σσονος σημασίας. Εάν ο εν λόγω καταλογισμός δεν είναι δυνατός, οι ενισχύσεις ή σσονος σημασίας κατανέμονται αναλογικά με βάση τη λογιστική αξία των ιδίων κεφαλαίων των νέων επιχειρήσεων κατά την πραγματική ημερομηνία της διάσπασης».</p>
<b>Ενισχύσεις Ήσσονος Σημασίας (αφορά επενδύσεις σύμφωνα με τον κανονισμό De minimis 2023/2831/13.12.2023 (OJ EL L 15.12.2023) )</b>	<p>Το συνολικό ποσό των ενισχύσεων ή σσονος σημασίας που χορηγούνται ανά κράτος μέλος σε μία ενιαία επιχείρηση δεν υπερβαίνει το ποσό των 300.000 ευρώ σε οποιαδήποτε περίοδο τριών ετών (υπολογιζόμενα σε κυλιόμενη ημερολογιακή βάση).</p>
<b>Επενδυτικό σχέδιο</b>	<p>Το σύνολο των στοιχείων που συμπεριλαμβάνονται στην Αίτηση Χρηματοδότησης του Δικαιούχου στο πλαίσιο της Πρόσκλησης της Δράσης.</p>
<b>ΕΣΠΑ 2021 - 2027</b>	<p>Η C(2021) 5617 final Εκτελεστική Απόφαση της Επιτροπής της 29.7.2021 για την έγκριση της συμφωνίας εταιρικής σχέσης με την Ελληνική Δημοκρατία (ΕΣΠΑ 2021-2027).</p>

<b>ΕΥΔ ΠΡΟΓΡΑΜΜΑΤΟΣ</b> <b>«ΙΟΝΙΑ ΝΗΣΙΑ»</b> <b>2021-2027</b>	Ειδική Υπηρεσία Διαχείρισης ΠΡΟΓΡΑΜΜΑΤΟΣ «ΙΟΝΙΑ ΝΗΣΙΑ» 2021- 2027
<b>ΕΥΚΕ - ΧΕ</b>	Ειδική Υπηρεσία Κρατικών Ενισχύσεων και Χρηματοδοτικών Εργαλείων
<b>ΕΦ</b>	Ενδιάμεσος Φορέας: Κάθε δημόσιος ή ιδιωτικός φορέας, που ενεργεί υπό την ευθύνη μιας Διαχειριστικής Αρχής ή Αρχής Πιστοποίησης ή εκτελεί καθήκοντα εξ ονόματος μίας τέτοιας αρχής σε σχέση με Δικαιούχους που υλοποιούν πράξεις.
<b>ΕΦΕΠΑΕ</b>	Ενδιάμεσος Φορέας Ενδιάμεσος Φορέας Επιχειρησιακών Προγραμμάτων Ανταγωνιστικότητας & Επιχειρηματικότητας
<b>Ιδιωτική συμμετοχή</b>	Κάθε συμμετοχή από ιδιωτικά κεφάλαια (Ιδια Κεφάλαια ή/και Εξωτερική Χρηματοδότηση) για την υλοποίηση έργου. Ως Ιδιωτική Συμμετοχή του δικαιούχου ορίζεται η διαφορά μεταξύ του επιλέξιμου προϋπολογισμού και της δημόσιας ενίσχυσης.
<b>ΚΑΔ</b>	Κωδικός Αριθμός Δραστηριότητας
<b>ΚΕΔΕ</b>	Κώδικας Είσπραξης Δημοσίων Εσόδων
<b>Κρατική ενίσχυση</b>	Ενίσχυση που εμπίπτει στο πεδίο του άρθρου 107 της Συνθήκης για τη Λειτουργία της Ευρωπαϊκής Ένωσης (ΣΛΕΕ).
<b>ΜμΕ</b>	Μικρές και μεσαίες Επιχειρήσεις.
<b>ΟΠΣΚΕ</b>	Ολοκληρωμένο Πληροφοριακό Σύστημα Διαχείρισης Κρατικών Ενισχύσεων: το πληροφοριακό σύστημα του Υπουργείου Ανάπτυξης και Επενδύσεων που περιλαμβάνει τις διαδικασίες και τα δεδομένα που απαιτούνται για τη διαχείριση, έλεγχο και υλοποίηση των δράσεων κρατικών ενισχύσεων και ήσσονος σημασίας.
<b>Παρατυπία</b>	Κάθε παράβαση διάταξης του ενωσιακού δικαίου ή του σχετικού με την εφαρμογή του εθνικού δικαίου, η οποία προκύπτει από πράξη ή παράλειψη οικονομικού φορέα που εμπλέκεται στη θέσπιση των Ευρωπαϊκών Διαρθρωτικών Επενδυτικών Ταμείων (ΕΔΕΤ) και η οποία ζημιώνει ή ενδέχεται να ζημιώσει το γενικό προϋπολογισμό της Ευρωπαϊκής Ένωσης, με καταλογισμό αδικαιολόγητης δαπάνης στον προϋπολογισμό αυτής.
<b>Πρόγραμμα</b>	Έγγραφο το οποίο καταρτίζεται από τα αρμόδια Υπουργεία, Περιφέρειες και τους λοιπούς αρμόδιους εταίρους και εγκρίνεται από την Επιτροπή και το οποίο καθορίζει μία αναπτυξιακή στρατηγική που θα επιτευχθεί με τη συνδρομή ενός ή περισσότερων ΕΔΕΤ.
<b>ΠΔΕ</b>	Πρόγραμμα Δημοσίων Επενδύσεων.
<b>ΣΔΕ</b>	Σύστημα Διαχείρισης Ελέγχου.
<b>ΤΠΥ</b>	Τιμολόγιο Παροχής Υπηρεσιών



<b>ΥΑΕΚΕΔ</b>	Η με Α.Π. 114947/01.12.2022 (Β' 6132) απόφαση του Υφυπουργού Ανάπτυξης και Επενδύσεων «Εθνικοί κανόνες επιλεξιμότητας δαπανών για τα προγράμματα του ΕΣΠΑ 2021 – 2027».
<b>Υπεύθυνος του Έργου</b>	Φυσικό πρόσωπο το οποίο έχει την ευθύνη για την υλοποίηση της πράξης από πλευράς επιχείρησης
<b>ΦΟΑ</b>	Φυσικό και Οικονομικό Αντικείμενο.
<b>€</b>	Ευρώ
<b>Κοινωνική και Αλληλέγγυα Οικονομία</b>	Ως «Κοινωνική και Αλληλέγγυα Οικονομία» ορίζεται το σύνολο των οικονομικών δραστηριοτήτων που στηρίζονται σε μία εναλλακτική μορφή οργάνωσης των σχέσεων παραγωγής, διανομής, κατανάλωσης και επανεπένδυσης, βασισμένη στις αρχές της δημοκρατίας, της ισότητας, της αλληλεγγύης, της συνεργασίας, καθώς και του σεβασμού στον άνθρωπο και το περιβάλλον.
<b>Φορείς Κοινωνικής και Αλληλέγγυας Οικονομίας</b>	Οι Φορείς του άρθρου 3 του Ν. 4430/2016 «Κοινωνική και Αλληλέγγυα Οικονομία και ανάπτυξη των φορέων της και άλλες διατάξεις.» ΦΕΚ (205/Α/2016)
<b>Βιώσιμη ανάπτυξη</b>	Ως «βιώσιμη ανάπτυξη» ορίζονται οι οικονομικές δραστηριότητες, εμπορικές ή ανταλλακτικές, που προωθούν την αειφορία του περιβάλλοντος, την κοινωνική και οικονομική ισότητα, καθώς και την ισότητα των φύλων, προστατεύουν και αναπτύσσουν τα κοινά αγαθά και προωθούν τη διαγενεακή και πολυπολιτισμική συμφιλίωση, δίνοντας έμφαση στις ιδιαιτερότητες των τοπικών κοινωνιών
<b>Κοινωνικές υπηρεσίες γενικού συμφέροντος</b>	Ορίζονται οι υπηρεσίες που είναι προσβάσιμες σε όλους, προάγουν την ποιότητα ζωής και παρέχουν κοινωνική προστασία σε ομάδες όπως ηλικιωμένοι, βρέφη, παιδιά, άτομα με αναπηρία και χρόνιες παθήσεις και περιλαμβάνουν την εκπαίδευση, την υγεία, την κοινωνική στέγαση, την κοινωνική σίτιση, την παιδική φροντίδα, τη μακροχρόνια φροντίδα και τις υπηρεσίες κοινωνικής αρωγής, χωρίς, ωστόσο, να υποκαθιστούν τις γενικές υποχρεώσεις του κράτους στην άσκηση της κοινωνικής πολιτικής.
<b>Κοινωνική καινοτομία</b>	<i>Δραστηριότητα που είναι κοινωνική τόσο ως προς τον σκοπό της όσο και ως προς τα μέσα της και ιδίως μια δραστηριότητα που αφορά την ανάπτυξη και εφαρμογή νέων ιδεών (για προϊόντα, υπηρεσίες, πρακτικές και πρότυπα) που ταυτόχρονα ικανοποιεί κοινωνικές ανάγκες και δημιουργεί νέες κοινωνικές σχέσεις ή συνεργασίες μεταξύ δημόσιων οργανισμών, οργανισμών της κοινωνίας των πολιτών ή ιδιωτικών οργανισμών, ωφελώντας κατ' αυτόν τον τρόπο την κοινωνία και ενισχύοντας την ικανότητά της να αναλαμβάνει δράση (ΚΑΝΟΝΙΣΜΟΣ (ΕΕ) 2021/1057, άρθρο 2)</i>
<b>Ευάλωτες ομάδες πληθυσμού</b>	Ορίζονται οι ομάδες εκείνες του πληθυσμού που η ένταξή τους στην κοινωνική και οικονομική ζωή εμποδίζεται από σωματικά και ψυχικά αίτια ή λόγω παραβατικής συμπεριφοράς. Σε αυτές ανήκουν:

	<p>α) τα άτομα με αναπηρία οποιασδήποτε μορφής (σωματική, ψυχική, νοητική, αισθητηριακή),</p> <p>β) τα άτομα με προβλήματα εξάρτησης από ουσίες ή τα απεξαρτημένα άτομα,</p> <p>γ) οι ανήλικοι με παραβατική συμπεριφορά, οι φυλακισμένοι/ες και αποφυλακισμένοι/ες.</p>
<p><b>Ειδικές ομάδες πληθυσμού</b></p>	<p>Ορίζονται οι ομάδες εκείνες του πληθυσμού οι οποίες βρίσκονται σε μειονεκτική θέση ως προς την ομαλή ένταξή τους στην αγορά εργασίας, από οικονομικά, κοινωνικά και πολιτισμικά αίτια. Σε αυτές ανήκουν:</p> <p>α) τα θύματα ενδοοικογενειακής βίας,</p> <p>β) τα θύματα παράνομης διακίνησης και εμπορίας ανθρώπων,</p> <p>γ) οι άστεγοι,</p> <p>δ) τα άτομα που διαβιούν σε συνθήκες φτώχειας,</p> <p>ε) οι οικονομικοί μετανάστες,</p> <p>στ) οι πρόσφυγες και οι αιτούντες άσυλο, για όσο εκκρεμεί η εξέταση του αιτήματος χορήγησης ασύλου,</p> <p>ζ) οι αρχηγοί μονογονεϊκών οικογενειών,</p> <p>η) τα άτομα με πολιτισμικές ιδιαιτερότητες,</p> <p>θ) οι μακροχρόνια άνεργοι έως είκοσι πέντε ετών και άνω των πενήντα ετών.</p>



## ΕΙΣΑΓΩΓΗ

Η δράση «Ενίσχυση και προώθηση της κοινωνικής επιχειρηματικότητας στην Π.Ι.Ν.» χρηματοδοτείται από το Ευρωπαϊκό Κοινωνικό Ταμείο+ (ΕΚΤ + ), στο πλαίσιο του Προγράμματος «ΙΟΝΙΑ ΝΗΣΙΑ» 2021-2027 του ΕΣΠΑ 2021-2027.

Εντάσσεται στην Προτεραιότητα 4B του Προγράμματος «ΙΟΝΙΑ ΝΗΣΙΑ» 2021-2027 «Ενίσχυση της κοινωνικής συνοχής με τη στήριξη του ανθρώπινου δυναμικού» και ειδικότερα στον Ειδικό Στόχο ESO4.1. «Βελτίωση της πρόσβασης στην απασχόληση και μέτρα ενεργοποίησης για όλα τα άτομα που αναζητούν εργασία, συγκεκριμένα, τους νέους, ιδίως μέσω της υλοποίησης των εγγυήσεων για τη νεολαία, τους μακροχρόνια ανέργους και τις μειονεκτούσες ομάδες στην αγορά εργασίας, και για τα οικονομικά αδρανή άτομα, καθώς και μέσω της προώθησης της αυτοαπασχόλησης και της κοινωνικής οικονομίας.»

Οι Δείκτες Εκροών και Αποτελέσματος που αφορούν στη Δράση είναι :

### ΔΕΙΚΤΕΣ ΕΚΡΟΩΝ

Κωδικός Δείκτη	Τίτλος Δείκτη	Μονάδα Μέτρησης	Περιγραφή δεικτών / Οδηγίες συμπλήρωσης
PSO799	Αριθμός υποστηριζόμενων υφισταμένων και νέων φορέων κοινωνικής και αλληλέγγυας οικονομίας	Αριθμός επιχειρήσεων	Ο δείκτης μετρά α) υφιστάμενες κοινωνικές επιχειρήσεις, δηλ. αυτές που έχουν ιδρυθεί πριν την έναρξη της ενίσχυσης από το ΕΚΤ+ (πριν την έναρξη υλοποίησης της πράξης) η οποία σκοπό έχει για να βοηθήσει την επιχείρηση με κάποιο τρόπο κατά την φάση έναρξης της λειτουργίας της και β) νέες κοινωνικές επιχειρήσεις δηλ. αυτές που έχουν ιδρυθεί κατά την περίοδο ενίσχυσης ή κατόπιν αυτής ως αποτέλεσμα της ενίσχυσης που έλαβαν. / Ο δείκτης συμπληρώνεται από το δικαιούχο με την τιμή «1».

Κωδικός Δείκτη	Τίτλος Δείκτη	Μονάδα Μέτρησης	Περιγραφή δεικτών / Οδηγίες συμπλήρωσης
EEO19	Αριθμός υποστηριζόμενων πολύ μικρών, μικρών και μεσαίων επιχειρήσεων (συμπεριλαμβανομένων	Αριθμός επιχειρήσεων	Ο δείκτης μετρά υποστηριζόμενες πολύ μικρές, μικρές και μεσαίες επιχειρήσεις (συμπεριλαμβανομένων συνεταιριστικών και κοινωνικών επιχειρήσεων) / Ο

	συνεταιριστικών και κοινωνικών επιχειρήσεων)		δείκτης συμπληρώνεται από τους δικαιούχους υφιστάμενους φορείς Κ.ΑΛ.Ο με την τιμή «1».
--	--	--	--

## ΔΕΙΚΤΕΣ ΑΠΟΤΕΛΕΣΜΑΤΟΣ

Κωδικός Δείκτη	Τίτλος Δείκτη	Μονάδα Μέτρησης	Περιγραφή δεικτών / Οδηγίες συμπλήρωσης
PSR799	Αριθμός υποστηριζόμενων υφισταμένων και νέων φορέων κοινωνικής και αλληλέγγυας οικονομίας που η λειτουργία τους συνεχίζεται ένα έτος μετά την λήξη της παρέμβασης	Αριθμός επιχειρήσεων	Ο δείκτης λαμβάνει τιμή (τιμή «1») όταν ο φορέας εξακολουθεί να λειτουργεί ένα έτος μετά την ημερομηνία ολοκλήρωσης της σχετικής παρέμβασης η οποία υλοποιήθηκε στο πλαίσιο της συγχρηματοδοτούμενης πράξης. Ο φορέας θεωρείται ότι λειτουργεί όταν είναι ενεργός/δεν έχει κάνει παύση εργασιών το χρονικό διάστημα που προσδιορίζει ο δείκτης.

## 1. ΝΟΜΟΘΕΤΙΚΟ – ΚΑΝΟΝΙΣΤΙΚΟ ΠΛΑΙΣΙΟ ΥΛΟΠΟΙΗΣΗΣ ΤΗΣ ΔΡΑΣΗΣ

Το βασικό νομοθετικό πλαίσιο βάσει του οποίου θα υλοποιηθεί η δράση είναι:

1. Το άρθρο 90 του «Κώδικα Νομοθεσίας για την Κυβέρνηση και τα Κυβερνητικά Όργανα» που κυρώθηκε για το άρθρο πρώτο του Π.Δ. 63/2005 (ΦΕΚ 98/Α/22-04-2005) που διατηρήθηκε σε ισχύ με την διάταξη του άρθρου 119 παρ.22 του ν. 4622/2019 (Α' 133).
2. Το Ν. 3852/2010 (Β' 87) «Νέα Αρχιτεκτονική της Διοίκησης και της Αποκεντρωμένης Διοίκησης – Πρόγραμμα Καλλικράτης».
3. Την με αρ. 1371/2023 απόφαση του Πολυμελούς Πρωτοδικείου Κέρκυρας σχετικά με την επικύρωση του αποτελέσματος των εκλογών για την ανακήρυξη Περιφερειακών Αρχών στην Περιφέρεια Ιονίων Νήσων κατά τις εκλογές της 8ης Οκτωβρίου 2023 και της 15ης Οκτωβρίου 2023.
4. Το εγκεκριμένο από την Ευρωπαϊκή Επιτροπή «Εταιρικό Σύμφωνο Περιφερειακής Ανάπτυξης 2021- 2027», αρ. απόφασης C(2021)5617/29 Ιουλ 2021 (CCI2021EL16FFPA001).
5. Ο Κανονισμός (ΕΕ) 2021/1060 (L 231/159 30.6.2021) του Ευρωπαϊκού Κοινοβουλίου και του Συμβουλίου της 24<sup>ης</sup> Ιουνίου 2021 για τον καθορισμό κοινών διατάξεων για το Ευρωπαϊκό Ταμείο Περιφερειακής Ανάπτυξης, το Ευρωπαϊκό Κοινωνικό Ταμείο+, το Ταμείο Συνοχής, το Ταμείο Δίκαιης Μετάβασης και το Ευρωπαϊκό Ταμείο Θάλασσας, Αλιείας και Υδατοκαλλιέργειας, και δημοσιονομικών κανόνων για τα εν λόγω Ταμεία και για το Ταμείο



Ασύλου, Μετανάστευσης και Ένταξης, το Ταμείο Εσωτερικής Ασφάλειας και το Μέσο για τη Χρηματοδοτική Στήριξη της Διαχείρισης των Συνόρων και την Πολιτική των Θεωρήσεων.

6. Ο Κανονισμός (ΕΕ) 2021/1057(L 231/21 30.6.2021) του Ευρωπαϊκού Κοινοβουλίου και του Συμβουλίου της 24<sup>ης</sup> Ιουνίου 2021 περί ιδρύσεως του Ευρωπαϊκού Κοινωνικού Ταμείου+ (ΕΚΤ+) και καταργήσεως του κανονισμού (ΕΕ) αριθ. 1296/2013.
7. Ο Κανονισμός (ΕΕ) 2023/2831 (OJ EL L 15.12.2023) της Επιτροπής της 13ης Δεκεμβρίου 2023 σχετικά με την εφαρμογή των άρθρων 107 και 108 της Συνθήκης για τη λειτουργία της Ευρωπαϊκής Ένωσης στις ενισχύσεις ήσσονος σημασίας.
8. Την Ανακοίνωση της Επιτροπής σχετικά με την έννοια της κρατικής ενίσχυσης όπως αναφέρεται στο άρθρο 107, §.1 της Συνθήκης για την λειτουργία της Ευρωπαϊκής Ένωσης (2016/C 262/01).
9. Η Σύσταση 2003/361/ΕΚ της Επιτροπής της 6ης Μαΐου 2003, σχετικά με τον ορισμό των πολύ μικρών, των μικρών και των μεσαίων επιχειρήσεων [Επίσημη Εφημερίδα L 124 της 20.05.2003].
10. Την Απόφαση της Ευρωπαϊκής Επιτροπής με αριθμό C(2022) 6508 final/05-09-2022 που αφορά την έγκριση του Προγράμματος «Ιόνια Νησιά» (CCI 2021EL16FFPR014).
11. Ο Νόμος 4914/2022 (Α' 61) «Διαχείριση, έλεγχος και εφαρμογή αναπτυξιακών παρεμβάσεων για την Προγραμματική Περίοδο 2021-2027, σύσταση Ανώνυμης Εταιρείας «Εθνικό Μητρώο Νεοφυών Επιχειρήσεων Α.Ε.» και άλλες διατάξεις», όπως ισχύει.
12. Ο Ν. 4488/2017 «Συνταξιοδοτικές ρυθμίσεις Δημοσίου και λοιπές ασφαλιστικές διατάξεις, ενίσχυση της προστασίας των εργαζομένων, δικαιώματα ατόμων με αναπηρίες και άλλες διατάξεις» (ΦΕΚ 137Α/13-09-2017) και συγκεκριμένα τα άρθρα 39 & 40.
13. Το Π.Δ. 77/2023 (Α' 130) «Σύσταση Υπουργείου και μετονομασία Υπουργείων – Σύσταση, κατάργηση και μετονομασία Γενικών και Ειδικών Γραμματειών – Μεταφορά αρμοδιοτήτων, υπηρεσιακών μονάδων, θέσεων προσωπικού και εποπτευόμενων φορέων».
14. Το Π.Δ. 79/2023 (Α' 131) «Διορισμός Υπουργών, Αναπληρωτών Υπουργών και Υφυπουργών».
15. Το Π.Δ. 82/2023 (Α' 139) «Μετονομασία Υπουργείου - Σύσταση και μετονομασία Γενικών Γραμματειών - Μεταφορά αρμοδιοτήτων, υπηρεσιακών μονάδων και θέσεων προσωπικού - Τροποποίηση και συμπλήρωση του π.δ. 77/2023 (Α' 130) - Μεταβατικές διατάξεις».
16. Το Π.Δ. 142/2017 (Α' 181) «Οργανισμός Υπουργείου Οικονομικών», όπως ισχύει.
17. Το Π.Δ. 63/04-08-2020 (ΦΕΚ 156/Α/05.08.2020) «Σύσταση και κατάργηση Γενικών και Ειδικών Γραμματειών, μεταφορά αρμοδιοτήτων μεταξύ Γενικών Γραμματειών», και ειδικότερα το άρθρο 3.
18. Ο Ν.4622/07-08-2019 (ΦΕΚ/Α/133/07.08.2019) «Επιτελικό Κράτος: οργάνωση, λειτουργία και διαφάνεια της Κυβέρνησης, των κυβερνητικών οργάνων και της κεντρικής δημόσιας διοίκησης».
19. Την Υπουργική Απόφαση με αριθ.77788/02-08-2022(ΦΕΚ Β' 4177/05-08-2022) με την οποία αναδιαρθρώθηκε η Ειδική Υπηρεσία Διαχείρισης του Προγράμματος «Ιόνια Νησιά», όπως ισχύει.



20. Το από 29-06-2023 ηλεκτρονικό μήνυμα της ΕΥΘΥ με θέμα: «ΕΓΧΕΙΡΙΔΙΟ ΣΔΕ 2021-2027 (Α΄ ΜΕΡΟΣ).
21. Η με Α.Π. 110565/17-11-2022 (Β΄ 5958) απόφαση του Υφυπουργού Ανάπτυξης και Επενδύσεων «Διαδικασία υποβολής και αξιολόγησης ενστάσεων επί των αποτελεσμάτων αξιολόγησης προτάσεων ένταξης στα Προγράμματα ΕΣΠΑ 2021-2027 [(ένσταση της παρ. 7 του άρθρου 36 του ν. 4914/2022 (Α΄ 61))], όπως ισχύει.
22. Η με Α.Π. 114947/29-11-2022 (Β΄ 6132) απόφαση του Υφυπουργού Ανάπτυξης και Επενδύσεων «Εθνικοί κανόνες επιλεξιμότητας δαπανών για τα προγράμματα του ΕΣΠΑ 2021 – 2027», όπως ισχύει.
23. Η με Α.Π. 5483/20-01-2023 Κοινή Απόφαση των Υπουργών Οικονομικών - Ανάπτυξης και Επενδύσεων «Διαδικασίες δημοσιονομικών διορθώσεων και αναζήτησης αχρεωστήτως ή παρανόμως καταβληθέντων ποσών στα Τομεακά και Περιφερειακά Προγράμματα του ΕΣΠΑ 2021-2027» (ΦΕΚ 390/Β/30.01.2023), όπως ισχύει.
24. Ο Νόμος 4557/2018 (Α΄ 139) «Πρόληψη και καταστολή της νομιμοποίησης εσόδων από εγκληματικές δραστηριότητες και της χρηματοδότησης της τρομοκρατίας (ενσωμάτωση της Οδηγίας 2015/849/ΕΕ) και άλλες διατάξεις», άρθρο 3 και 20, όπως ισχύει.
25. Την με αριθμ. πρωτ. 86884/12-09-2022 εγκύκλιο της ΕΥΣΣΑ με θέμα: «Εγκύκλιος για την εξειδίκευση των Προγραμμάτων της Προγραμματικής Περιόδου 2021-2027».
26. Την με αρ. πρωτ.. 217542 ΕΞ 2025/12-12-2025 ΚΥΑ «Λειτουργία Πληροφοριακού Συστήματος Σώρευσης Κρατικών Ενισχύσεων Ήσσονος σημασίας (ΠΣΣΚΕΗΣ) - Εθνικό Κεντρικό Μητρώο Κρατικών Ενισχύσεων Ήσσονος Σημασίας» (Β΄ 6936).
27. Το με αρ. 29239 ΕΞ ΕΥΚΕ-ΧΕ170\_19-2-2026 (ΑΔΑ Ψ20ΠΗ-ΟΡ0) έγγραφο της ΕΥΚΕ-ΧΕ με θέμα "Παροχή οδηγιών για τη χρήση του Πληροφοριακού Συστήματος Σώρευσης Κρατικών Ενισχύσεων Ήσσονος Σημασίας (ΠΣΣΚΕΗΣ) και τη λειτουργία του ως Εθνικό Κεντρικό Μητρώο Κρατικών Ενισχύσεων Ήσσονος Σημασίας".
28. Τη με αριθμ. πρωτ. οικ.2083/11-11-2024 Απόφαση του Περιφερειάρχη Ιονίων Νήσων με την οποία εγκρίθηκε η εξειδίκευση της Δράσης 4Β.(α).2.1 «Ενίσχυση και προώθηση της κοινωνικής επιχειρηματικότητας στην Π.Ι.Ν.», όπως ισχύει.
29. Την με αριθμ. πρωτ. οικ.624/29-4-2025 απόφαση του Περιφερειάρχη Ιονίων Νήσων περί έγκρισης 1ης τροποποίησης του Προγραμματισμού των Προσκλήσεων (2025) για την υποβολή προτάσεων χρηματοδότησης στο πλαίσιο του Προγράμματος «ΙΟΝΙΑ ΝΗΣΙΑ» της Προγραμματικής Περιόδου 2021-2027, όπως ισχύει,
30. Την με αρ. πρωτ. 99801/ΕΥΚΕ-ΧΕ 1162/27-10-2023 Εγκύκλιο της ΕΥΚΕ-ΧΕ με θέμα «Οδηγίες προς φορείς που εμπλέκονται στη διαχείριση συγχρηματοδοτούμενων δράσεων κατά την προγραμματική περίοδο 2021-2027 αναφορικά με ζητήματα κρατικών ενισχύσεων».
31. Η με αρ. πρωτ. οικ.573/15-03-2024 Απόφαση του Περιφερειάρχη Ιονίων Νήσων με θέμα «Ορισμός του «ΕΦΕΠΑΕ» ως Ενδιάμεσου Φορέα του Προγράμματος «Ιόνια Νησιά 2021-2027» και ανάθεση καθηκόντων της Ειδικής Υπηρεσίας Διαχείρισης Προγράμματος «Ιόνια Νησιά» για τη διαχείριση Δράσεων/Πράξεων Κρατικών Ενισχύσεων (ΟΡΘΗ ΕΠΑΝΑΛΗΨΗ)».
32. Το Ν.4430/2016 «Κοινωνική και Αλληλέγγυα Οικονομία και ανάπτυξη των φορέων της και άλλες διατάξεις» (ΦΕΚ Α 205/31-10-2016), όπως ισχύει.



33. Την Αριθ. 61621/Δ5.2643 Απόφαση «Τήρηση και λειτουργία του Γενικού Μητρώου Φορέων Κοινωνικής και Αλληλέγγυας Οικονομίας του ν. 4430/2016 (ΦΕΚ 205/Α/31.10.2016) «Κοινωνική και Αλληλέγγυα Οικονομία και ανάπτυξη των φορέων της και άλλες διατάξεις» (ΦΕΚ 56/Β/18.01.2017) της Αναπληρώτριας Υπουργού Εργασίας, Κοινωνικής Ασφάλισης και Κοινωνικής Αλληλεγγύης, όπως ισχύει.
34. Η με αρ. πρωτ. οικ. 2228/05-12-2024 υπ' αρ. 8-2024/ΓΔ Απόφαση Έγκρισης της μεθοδολογίας αξιολόγησης και των κριτηρίων επιλογής πράξεων του Προγράμματος «Ιόνια Νησιά» 2021-2027, με την οποία εγκρίθηκαν η εξειδίκευση, η μεθοδολογία αξιολόγησης και τα κριτήρια επιλογής της δράσης.
35. Το με αρ. πρωτ. 62952 ΕΞ-2025/09-04-2025/ΕΥΚΕ-ΧΕ 448 έγγραφο της Γενικής Γραμματείας Δημοσίων Επενδύσεων και ΕΣΠΑ, Ειδικής Υπηρεσίας Κρατικών Ενισχύσεων & Χρηματοδοτικών Εργαλείων με θέμα: «Διατύπωση γνώμης επί της Πρόσκλησης του Προγράμματος «Ιόνια Νησιά» 2021-2027, για την Δράση 4Β.(α).2.1 «Ενίσχυση και προώθηση της κοινωνικής επιχειρηματικότητας στην Π.Ι.Ν.».
36. Η με αρ. πρωτ. οικ. 1900/17-10-2025 Απόφαση Περιφερειάρχη με θέμα «Πρόσκληση υποβολής αιτήσεων χρηματοδότησης για την **Δράση 4Β.(α).2.1 «Ενίσχυση και προώθηση της κοινωνικής επιχειρηματικότητας στην Π.Ι.Ν.»** στο πλαίσιο του Προγράμματος «Ιόνια Νησιά» 2021-2027» και τη 1<sup>η</sup> τροποποίηση αυτής.

**Το θεσμικό πλαίσιο χορήγησης των κρατικών ενισχύσεων της παρούσας πρόσκλησης είναι ο Κανονισμός (ΕΕ) 2023/2831 (ΟJ EL L 15.12.2023) της Επιτροπής της 13ης Δεκεμβρίου 2023 σχετικά με την εφαρμογή των άρθρων 107 και 108 της Συνθήκης για τη λειτουργία της Ευρωπαϊκής Ένωσης στις ενισχύσεις ήσσονος σημασίας (de minimis).**

Σημειώνονται τα εξής:

1. Η κατηγοριοποίηση των επιχειρήσεων σε Μεγάλες, Μεσαίες, Μικρές & Πολύ Μικρές γίνεται σύμφωνα με το Παράρτημα Ι του Καν. Ε.Ε. 651/2014 (ΠΑΡΑΡΤΗΜΑ V της παρούσας πρόσκλησης), όπως τροποποιήθηκε και ισχύει.
2. Πρέπει να τηρηθούν οι απαιτήσεις δημοσιότητας, όπως ορίζονται στα άρθρα 46-50 και Παράρτημα ΙΧ του ΕΚ 1060/2021 του Ευρωπαϊκού Κοινοβουλίου και του Συμβουλίου της 24<sup>ης</sup> Ιουνίου 2021 για τον καθορισμό κοινών διατάξεων για το Ευρωπαϊκό Ταμείο Περιφερειακής Ανάπτυξης, το Ευρωπαϊκό Κοινωνικό Ταμείο+, το Ταμείο Συνοχής, το Ταμείο Δίκαιης Μετάβασης και το Ευρωπαϊκό Ταμείο Θάλασσας, Αλιείας και Υδατοκαλλιέργειας, και δημοσιονομικών κανόνων για τα εν λόγω Ταμεία και για το Ταμείο Ασύλου, Μετανάστευσης και Ένταξης, το Ταμείο Εσωτερικής Ασφάλειας και το Μέσο για τη Χρηματοδοτική Στήριξη της Διαχείρισης των Συνόρων και την Πολιτική των Θεωρήσεων, καθώς και στον Επικοινωνιακό Οδηγό για το ΕΣΠΑ 2021-2027. Η υποβολή αιτήσεων των δικαιούχων στο πλαίσιο της πρόσκλησης σημαίνει και αποδοχή από μέρους τους των όρων δημοσιότητας.



3. Στοιχεία των εγκεκριμένων προς χρηματοδότηση Επενδυτικών Σχεδίων, όπως αυτά προβλέπονται στα Άρθρα 46-50, στο Παράρτημα ΙΧ του Καν. 1060/2021 και στην κατά περίπτωση εφαρμοζόμενη νομική βάση του Ανταγωνισμού, θα αποτελέσουν αντικείμενο δημοσιοποίησης.
4. Κατά την εκτέλεση του έργου τηρείται η ισχύουσα εθνική και κοινοτική νομοθεσία σχετικά με την προστασία του ατόμου από την επεξεργασία δεδομένων προσωπικού χαρακτήρα και ειδικότερα ο ν. 4624/2019 (Α' 137) "Αρχή Προστασίας Δεδομένων Προσωπικού Χαρακτήρα, μέτρα εφαρμογής του Κανονισμού (ΕΕ) 2016/679 του Ευρωπαϊκού Κοινοβουλίου και του Συμβουλίου της 27ης Απριλίου 2016 για την προστασία των φυσικών προσώπων έναντι της επεξεργασίας δεδομένων προσωπικού χαρακτήρα και ενσωμάτωση στην εθνική νομοθεσία της Οδηγίας (ΕΕ) 2016/680 του Ευρωπαϊκού Κοινοβουλίου και του Συμβουλίου της 27ης Απριλίου 2016 και άλλες διατάξεις".
5. Οι φορείς Κ.ΑΛ.Ο που θα συμμετέχουν στη Δράση θα πρέπει να αποτρέψουν κάθε διάκριση λόγω φύλου, φυλετικής ή εθνοτικής καταγωγής, θρησκείας ή πεποιθήσεων, αναπηρίας, ηλικίας ή γενετήσιου προσανατολισμού και να λαμβάνουν μέριμνα για τη διευκόλυνση της πρόσβασης σε αυτές ατόμων με αναπηρία, σύμφωνα με τα προβλεπόμενα στο άρθρο 9 του Κανονισμού (ΕΕ) αριθ. 1060/2021 του Ευρωπαϊκού Κοινοβουλίου και του Συμβουλίου της 24ης Ιουνίου 2021.
6. Οι ενισχύσεις που χορηγούνται δυνάμει της παρούσας πρόσκλησης συμβιβάζονται με την εσωτερική αγορά κατά την έννοια του άρθρου 107 παράγραφος 2 ή 3 της Συνθήκης και απαλλάσσονται από την υποχρέωση κοινοποίησης του άρθρου 108 παράγραφος 3 της Συνθήκης, εφόσον πληρούν όλες τις προϋποθέσεις του Καν. (Ε.Ε.) 2023/2831 (ΟJ EL L 15.12.2023) (De Minimis).
7. Απαγορεύεται η σώρευση ενισχύσεων ήσσονος σημασίας με άλλες κρατικές ενισχύσεις για τις ίδιες επιλέξιμες δαπάνες ή με κρατικές ενισχύσεις για το ίδιο μέτρο χρηματοδότησης επιχειρηματικού κινδύνου, αν η σώρευση αυτή οδηγεί σε υπέρβαση της υψηλότερης σχετικής έντασης ενίσχυσης ή του ποσού ενίσχυσης που έχει καθοριστεί με βάση τα συγκεκριμένα δεδομένα κάθε περίπτωσης σε κανονισμό απαλλαγής κατά κατηγορία ή απόφαση που έχει εκδώσει η Επιτροπή.
8. Το συνολικό ποσό των ενισχύσεων ήσσονος σημασίας (De Minimis) που έχει λάβει στο παρελθόν η ενιαία επιχείρηση, συμπεριλαμβανομένης της ενίσχυσης από αυτή τη Δράση, πρέπει να μην υπερβαίνει το ποσό των €300.000 σε οποιαδήποτε περίοδο τριών ετών. (υπολογιζόμενα σε κυλιόμενη ημερολογιακή βάση). Όταν σημειωθεί υπέρβαση του ανώτατου ορίου που ορίζεται προηγουμένως, με τη χορήγηση νέας ενίσχυσης ήσσονος σημασίας, η εν λόγω νέα ενίσχυση δεν δύναται να υπαχθεί στο ευεργέτημα του Κανονισμού.
9. Το κράτος υποχρεούται να αναστείλει τη χορήγηση νέας ενίσχυσης σε επιχείρηση κατά της οποίας εκκρεμεί διαταγή ανάκτησης, κατόπιν προηγούμενης αποφάσεως της Επιτροπής, με την οποία μια ενίσχυση κηρύσσεται παράνομη και ασυμβίβαστη με την εσωτερική αγορά.



10. Οι επιχειρήσεις που θα συμμετέχουν στη δράση θα πρέπει να τηρούν τη νομοθεσία περί υγείας και ασφάλειας των εργαζομένων και πρόληψης του επαγγελματικού κινδύνου.

## 2. ΤΑΥΤΟΤΗΤΑ ΤΗΣ ΔΡΑΣΗΣ

Η Δράση έχει ως στόχο την υποστήριξη επενδυτικών πρωτοβουλιών υπό σύσταση ή και υφισταμένων επιχειρήσεων Κ.ΑΛ.Ο. (με διακριτή κατανομή π/υ) που δραστηριοποιούνται ή προτίθενται να δραστηριοποιηθούν στην Περιφέρεια Ιονίων Νήσων, επιδιώκοντας την προώθηση της Κοινωνικής και Αλληλέγγυας Οικονομίας, με βάση τα οριζόμενα στο Ν.4430/2016 (ΦΕΚ 205/Α) και μέσω αυτής στην ενίσχυση της απασχόλησης.

Οι επενδυτικές πρωτοβουλίες θα αφορούν **ενδεικτικά** στους τομείς :

- υπηρεσίες υγείας, πρόνοιας/ κοινωνικής φροντίδας, εκπαίδευση
- φυσικό περιβάλλον, πράσινες τεχνολογίες & κλιματική αλλαγή
- πολιτισμός & πολιτιστική - δημιουργική βιομηχανία
- τουρισμός εμπειρίας και γενικότερα υπηρεσίες του τουριστικού κλάδου
- αγροδιατροφή – γαστρονομία
- οικοτεχνία / χειροτεχνία
- κυκλική οικονομία
- ψηφιακή οικονομία κ.ά.

Μέσω του συγκεκριμένου τύπου δράσης επιδιώκεται η στήριξη της κοινωνικής επιχειρηματικότητας για την προώθηση στην απασχόληση ιδίως των ευπαθών (Ευάλωτων και Ειδικών) ομάδων του πληθυσμού της Περιφέρειας κλπ.

Ειδικότερα μέσω της δράσης επιδιώκεται να επιτευχθεί :

- ✓ Η στήριξη και ενίσχυση των παραγωγικών εγχειρημάτων αυτοδιαχείρισης και της συλλογικής κοινωνικής επιχειρηματικότητας.
- ✓ Η μείωση της ανεργίας.
- ✓ Η ενίσχυση της απασχόλησης με τη δημιουργία νέων θέσεων εργασίας.
- ✓ Η βελτίωση των οικονομικών αποτελεσμάτων της επιχειρηματικής δραστηριότητας των Φορέων Κοινωνικής και Αλληλέγγυας Οικονομίας (Κ.ΑΛ.Ο.) στα Ιόνια Νησιά.
- ✓ Η ενίσχυση της βιωσιμότητας και της ανταγωνιστικότητας των κοινωνικών επιχειρήσεων.
- ✓ Η μεγέθυνση της κοινωνικής ωφέλειας που οι Φορείς Κ.ΑΛ.Ο. δημιουργούν.



Η δράση έχει εφαρμογή και στο πλαίσιο **Ολοκληρωμένων Χωρικών Επενδύσεων**, στις περιπτώσεις που υπάρχει εγκεκριμένη χωρική στρατηγική (ΟΧΕ και ΒΑΑ).

Ενδεικτικές παρεμβάσεις στην παραπάνω κατεύθυνση, αποτελούν:

- Επιχορήγηση υφιστάμενων και νέων φορέων Κ.Α.Λ.Ο, με την παροχή ενισχύσεων για την υλοποίηση του επιχειρηματικού σχεδίου κοινωνικών επιχειρήσεων, με ιδιαίτερη έμφαση στους τομείς της κοινωνικής φροντίδας, του πολιτισμού, του περιβάλλοντος και της κλιματικής αλλαγής, μη αποκλειόμενων λοιπών τομέων.

#### Οι Δικαιούχοι,

- **υφιστάμενοι θα πρέπει να δραστηριοποιούνται διαθέτοντας εγκατάσταση εντός της Περιφέρειας Ιονίων Νήσων στην οποία θα υλοποιηθεί η επενδυτική πρόταση πριν την ημερομηνία δημοσίευσης της πρόσκλησης,**
- **υπό σύσταση να δραστηριοποιηθούν και να δημιουργήσουν εγκατάσταση εντός της Περιφέρειας Ιονίων Νήσων στην οποία θα υλοποιηθεί η επενδυτική πρόταση.**

Οι ενισχύσεις αφορούν λειτουργικές δαπάνες όπως ενίσχυση μισθολογικού κόστους, εκπαίδευσης προσωπικού, αμοιβών υποστηρικτικών υπηρεσιών και δαπανών προβολής και δικτύωσης και χορηγούνται δυνάμει των διατάξεων του **Κανονισμού (ΕΕ) αριθμ. 2023/2831 (ΟJ EL L 15.12.2023) της Επιτροπής της 13ης Δεκεμβρίου 2023 σχετικά με την εφαρμογή των άρθρων 107 και 108 της Συνθήκης για τη λειτουργία της Ευρωπαϊκής Ένωσης στις ενισχύσεις ήσσονος σημασίας (De Minimis).**

Η δράση εναρμονίζεται με την Εθνική Στρατηγική για την Κοινωνική Ένταξη και το Σχέδιο Δράσης αυτής και την Περιφερειακή Στρατηγική για την Κοινωνική Οικονομία. Εντάσσεται στον Επιχειρησιακό Άξονα 3 της ΕΣΚΕ : «Ένταξη στην αγορά εργασίας, βελτίωση της απασχολησιμότητας και πρόσβαση στην απασχόληση» : Προτεραιότητα Πολιτικής 3.2.: «Επαγγελματική κατάρτιση / εκπαίδευση» (Μέτρο 3.2.1.: Πρόσβαση ευάλωτων ομάδων ανέργων σε δράσεις κοινωνικής επιχειρηματικότητας).

Η Δράση εντάσσεται στην Προτεραιότητα 4B του Προγράμματος «Ίονια Νησιά» 2021-2027 **«Ενίσχυση της κοινωνικής συνοχής με τη στήριξη του ανθρώπινου δυναμικού»** και ειδικότερα στον Ειδικό Στόχο ESO4.1. «Βελτίωση της πρόσβασης στην απασχόληση και μέτρα ενεργοποίησης για όλα τα άτομα που αναζητούν εργασία, συγκεκριμένα, τους νέους, ιδίως μέσω της υλοποίησης των εγγυήσεων για τη νεολαία, τους μακροχρόνια ανέργους και τις μειονεκτούσες ομάδες στην αγορά εργασίας, και για τα οικονομικά αδρανή άτομα, καθώς και μέσω της προώθησης της αυτοαπασχόλησης και της κοινωνικής οικονομίας.» του Στόχου Πολιτικής 4 «Μια πιο κοινωνική και χωρίς αποκλεισμούς Ευρώπη μέσω της υλοποίησης του ευρωπαϊκού πυλώνα κοινωνικών δικαιωμάτων».



Η Δημόσια Δαπάνη συγχρηματοδοτείται από το Ευρωπαϊκό Κοινωνικό Ταμείο + (ΕΚΤ+) της Ευρωπαϊκής Ένωσης και από Εθνική Συμμετοχή στο πλαίσιο του Προγράμματος «Ιόνια Νησιά» 2021-2027 του ΕΣΠΑ 2021-2027.

Το ΕΚΤ+ στοχεύει να βελτιώσει τις ευκαιρίες απασχόλησης, να ενισχύσει την κοινωνική ένταξη, να καταπολεμήσει τη φτώχεια, να προαγάγει την εκπαίδευση, τις δεξιότητες και τη διά βίου μάθηση και να αναπτύξει ενεργές, συνολικές και βιώσιμες πολιτικές ένταξης στο πλαίσιο των καθηκόντων που του ανατίθενται από το άρθρο 162 της Συνθήκης για τη λειτουργία της Ευρωπαϊκής Ένωσης (ΣΛΕΕ) συμβάλλοντας με τον τρόπο αυτό στην οικονομική, κοινωνική και εδαφική συνοχή σύμφωνα με το άρθρο 174 ΣΛΕΕ. Σύμφωνα με το άρθρο 9 ΣΛΕΕ, το ΕΚΤ+ συνεκτιμά τις απαιτήσεις που συνδέονται με την προαγωγή υψηλού επιπέδου απασχόλησης, την εγγύηση επαρκούς κοινωνικής προστασίας, την καταπολέμηση του κοινωνικού αποκλεισμού, καθώς και το υψηλό επίπεδο εκπαίδευσης, κατάρτισης και προστασίας της ανθρώπινης υγείας.

Η συνολική Δημόσια Δαπάνη της δράσης της παρούσας πρόσκλησης, ανέρχεται σε **2.500.000 ΕΥΡΩ**.

Ο προϋπολογισμός της δράσης κατανέμεται ως εξής:

- ποσοστό 60% για **υφιστάμενες επιχειρήσεις** (οι οποίες έχουν συσταθεί πριν τη δημοσίευση της παρούσας πρόσκλησης),
- ποσοστό 40% για **υπό σύσταση επιχειρήσεις** (υπό σύσταση Φορείς Κ.ΑΛ.Ο. θα πρέπει να έχουν υποβάλει αίτηση εγγραφής στο Μητρώο Φορέων Κ.ΑΛ.Ο. κατόπιν της δημοσίευσης της πρόσκλησης της δράσης και πριν την υποβολή της αίτησής τους στην δράση),

με δυνατότητα μεταφοράς πόρων από μια κατηγορία στην άλλη στο βαθμό που δεν καλυφθούν οι επιμέρους προϋπολογισμοί από τις υποβληθείσες αιτήσεις.

Η διαδικασία αξιολόγησης και ένταξης των επενδυτικών σχεδίων είναι **συγκριτική**.

Η Δράση υλοποιείται σε όλα τα στάδια (υποβολή, αξιολόγηση, ενστάσεις, υπαγωγή, έλεγχος, πιστοποίηση, τροποποίηση, πληρωμή, έλεγχος μακροχρόνιων υποχρεώσεων κ.λ.π.) μέσω του Ολοκληρωμένου Πληροφοριακού Συστήματος Κρατικών Ενισχύσεων (ΟΠΣΚΕ) στην ιστοσελίδα [app.opske.gr](http://app.opske.gr), στο οποίο υποχρεωτικά οι δικαιούχοι των ενισχύσεων υποβάλλουν το σύνολο των αιτημάτων προς την ΕΥΔ / ΕΦΕΠΑΕ (π.χ. αιτήματα υποβολών, ενστάσεις, αιτήματα ελέγχου, αιτήματα τροποποίησης κ.λ.π.).

Οι ημερομηνίες έναρξης και λήξης υποβολής των προτάσεων, παρουσιάζονται στον ακόλουθο πίνακα:

Έναρξη υποβολής προτάσεων	Λήξη υποβολής προτάσεων
29/10/2025 και ώρα 13:00	29/05/2026 και ώρα 15:00

Η ΕΥΔ του Προγράμματος «Ιόνια Νησιά» διατηρεί το δικαίωμα τροποποίησης των ανωτέρω ημερομηνιών με βάση την πορεία υποβολής των προτάσεων. Κάθε τροποποίηση των ανωτέρω στοιχείων θα δημοσιεύεται στην ιστοσελίδα της ΕΥΔ Προγράμματος «Ιόνια Νησιά» ([www.pepionia.gr](http://www.pepionia.gr)) και του ΕΣΠΑ ([www.espa.gr](http://www.espa.gr)).

<b>Κωδικός Πρόσκλησης</b>	ION50
<b>Τίτλος και περιγραφή Δράσης</b>	«Ενίσχυση και προώθηση της κοινωνικής επιχειρηματικότητας στην Π.Ι.Ν.»
<b>Τομείς</b>	Όλοι οι ΚΑΔ πλην αυτών που αναφέρονται στο Παράρτημα ΙΙΙ ΜΗ ΕΠΙΛΕΞΙΜΕΣ ΔΡΑΣΤΗΡΙΟΤΗΤΕΣ (ΚΑΔ) της προκήρυξης.
<b>Γεωγραφικές Ενότητες υλοποίησης</b>	Περιφέρεια Ιονίων Νήσων
<b>Δείκτες εκροών</b>	PSO799 - Αριθμός υποστηριζόμενων υφισταμένων και νέων φορέων κοινωνικής και αλληλέγγυας οικονομίας  EECO19 - Αριθμός υποστηριζόμενων πολύ μικρών, μικρών και μεσαίων επιχειρήσεων (συμπεριλαμβανομένων συνεταιριστικών και κοινωνικών επιχειρήσεων)
<b>Δείκτης αποτελέσματος</b>	PSR799 - Αριθμός υποστηριζόμενων υφισταμένων και νέων φορέων κοινωνικής και αλληλέγγυας οικονομίας που η λειτουργία τους συνεχίζεται ένα έτος μετά την λήξη της παρέμβασης
<b>Συνολική διαθέσιμη Δημόσια Δαπάνη</b>	2.500.000 €
<b>Κατώτατο όριο συνολικού προϋπολογισμού Δημόσιας Δαπάνης ανά έργο</b>	25.000 €
<b>Ανώτατο όριο συνολικού προϋπολογισμού ανά έργο</b>	100.000 €
<b>Κατηγορία ενίσχυσης</b>	Ενίσχυση επιχειρηματικότητας
<b>Είδος παρεχόμενων ενισχύσεων</b>	Επιχορήγηση (Grant)



<b>Καθεστώς ενίσχυσης</b>	ΕΕ αριθμ. 2023/2831 (ΟJ EL L 15.12.2023) της Επιτροπής της 13 <sup>ης</sup> Δεκεμβρίου 2023 (De minimis)
<b>Ταμείο</b>	ΕΚΤ+
<b>Επιλογή απλοποιημένου κόστους</b>	Κατ' αποκοπή ποσοστό 40% των επιλέξιμων άμεσων δαπανών προσωπικού για τον υπολογισμό όλων των άλλων δαπανών του έργου

### 3. ΦΟΡΕΙΣ ΥΛΟΠΟΙΗΣΗΣ ΤΗΣ ΔΡΑΣΗΣ

Η παρούσα Δράση θα υλοποιηθεί από την Ειδική Υπηρεσία Διαχείρισης Προγράμματος «Ιόνια Νησιά» (ΕΥΔ) με Ενδιάμεσο Φορέα (ΕΦ) τον Ενδιάμεσο Φορέα Επιχειρησιακών Προγραμμάτων Ανταγωνιστικότητας και Επιχειρηματικότητας (ΕΦΕΠΑΕ), με βάση το νομοθετικό πλαίσιο που διέπει την υλοποίηση του ΕΣΠΑ 2021-2027.

Οι αρμοδιότητες που ανατίθενται στον Ενδιάμεσο Φορέα (ΕΦ) περιγράφονται στην με αρ. πρωτ. οικ.573/15-03-2024 Απόφαση του Περιφερειάρχη Ιονίων Νήσων με θέμα «Ορισμός του «ΕΦΕΠΑΕ» ως Ενδιάμεσου Φορέα του Προγράμματος «Ιόνια Νησιά 2021-2027» και ανάθεση καθηκόντων της Ειδικής Υπηρεσίας Διαχείρισης Προγράμματος «Ιόνια Νησιά» για τη διαχείριση Δράσεων/Πράξεων Κρατικών Ενισχύσεων (ΟΡΘΗ ΕΠΑΝΑΛΗΨΗ)».

Ο ΕΦΕΠΑΕ είναι Αστική Μη Κερδοσκοπική Εταιρεία με αντικείμενο τη Διαχείριση Κρατικών Ενισχύσεων και στόχο την παροχή, προς την εκάστοτε Αναθέτουσα Αρχή, υψηλής ποιότητας υπηρεσιών διαχείρισης Δράσεων Ενισχύσεων του εκάστοτε Προγράμματος.

### 4. ΔΙΚΑΙΟΥΧΟΙ - ΟΡΟΙ & ΠΡΟΫΠΟΘΕΣΕΙΣ ΣΥΜΜΕΤΟΧΗΣ

Α. Ως «Δικαιούχος» χαρακτηρίζεται το νομικό πρόσωπο, που δραστηριοποιείται ή θα δραστηριοποιηθεί διαθέτοντας εγκατάσταση (ή θα δημιουργήσει σε περίπτωση υπό σύσταση φορέα) στην Περιφέρεια Ιονίων Νήσων, εκπληρώνει την υποχρέωση ως φορέας Κ.ΑΛ.Ο σύμφωνα με το Ν. 4430/2016, υποβάλλει την πρόταση, εκπληρώνοντας τον ορισμό και τις προϋποθέσεις της Μεσαίας, Μικρής ή πολύ μικρής Επιχείρησης και φέρει την ευθύνη έναντι της ΕΥΔ Προγράμματος «Ιόνια Νησιά» για την καλή εκτέλεση του έργου.

Β. Ο Υπεύθυνος του Έργου προέρχεται (είναι μέλος/εταίρος) από το Δικαιούχο και έχει τη γενική εποπτεία του έργου. Στις αρμοδιότητές του περιλαμβάνονται η ευθύνη της οικονομικής και διοικητικής υποστήριξης του έργου. Ο Υπεύθυνος του έργου αναλαμβάνει την υποχρέωση να συγκεντρώνει τα δικαιολογητικά υλοποίησης του επενδυτικού σχεδίου, καθώς και την τήρηση όλων των παραστατικών, που αφορούν το έργο. Ο Υπεύθυνος του έργου είναι υπεύθυνος για την επικοινωνία της επιχείρησης με την ΕΥΔ Προγράμματος «Ιόνια Νησιά» και τον ΕΦΔ.

Γ. Δικαιούχοι, που δύνανται να τύχουν δημόσιας χρηματοδότησης στο πλαίσιο της παρούσας δράσης είναι Φορείς Κ.ΑΛ.Ο. του Ν.4430/2016 (άρθρ.3) (ΦΕΚ Α 205/31-10-2016), όπως ισχύει και διαχωρίζονται στις παρακάτω κατηγορίες :

#### **Α. Υπό σύσταση φορείς Κ.ΑΛ.Ο:**

Υπό σύσταση Φορείς Κ.ΑΛ.Ο. οι οποίοι θα συσταθούν και θα ξεκινήσουν τη δραστηριότητά τους μετά την ημερομηνία υποβολής της πρότασης.

Οι προϋποθέσεις συμμετοχής των Υπό Σύσταση φορέων Κ.ΑΛ.Ο είναι οι ακόλουθες:

1. Οι υπό σύσταση Φορείς Κ.ΑΛ.Ο. θα πρέπει να έχουν υποβάλει αίτηση εγγραφής στο Μητρώο Φορέων Κ.ΑΛ.Ο. κατόπιν της δημοσίευσης της πρόσκλησης της δράσης και πριν την υποβολή της αίτησής τους στην δράση και θα ξεκινήσουν τη δραστηριότητά τους (έναρξη εργασιών στην Δ.Ο.Υ.) μετά την ημερομηνία οριστικής υποβολής της αίτησής τους στην πρόσκληση της δράσης.
2. Να διατηρούν την ιδιότητα του μέλους του Μητρώου Φορέων Κ.ΑΛ.Ο. καθ' όλη τη διάρκεια υλοποίησης της δράσης συμπεριλαμβανομένων των μακροχρόνιων υποχρεώσεων.
3. Να υποβάλουν επιχειρηματικό σχέδιο σε ένα τουλάχιστον από τους επιλέξιμους ΚΑΔ, δηλαδή πλην αυτών που αναφέρονται στο Παράρτημα ΙΙΙ της παρούσας προκήρυξης. Επισημαίνεται ότι όλες οι περαιτέρω αναλύσεις των ΚΑΔ 01,02,03,05,06,12,97,98,99,00 είναι μη επιλέξιμες.
4. Να πραγματοποιήσουν τις αντίστοιχες δαπάνες στην Περιφέρεια Ιονίων Νήσων.
5. Να δραστηριοποιηθούν διαθέτοντας εγκατάσταση εντός της Περιφέρειας Ιονίων Νήσων στην οποία θα υλοποιηθεί η επενδυτική πρόταση.
6. Να δημιουργήσουν **μία τουλάχιστον θέση εργασίας πλήρους απασχόλησης ή περισσότερες θέσεις εργασίας μερικής απασχόλησης, που θα αντιστοιχούν σε 18 ανθρωπομήνες πλήρους απασχόλησης μισθωτής εργασίας (1,5 ΕΜΕ). Η δημιουργία θέσης/θέσεων εργασίας που να αντιστοιχούν σε δεκαοχτώ (18) ανθρωπομήνες πλήρους ή μερικής απασχόλησης μισθωτής εργασίας αποτελεί βασική προϋπόθεση (υποχρέωση) για να θεωρηθεί επιλέξιμη η πράξη.**

7. Να διαθέτουν ένα τουλάχιστον επιλέξιμο ΚΑΔ επένδυσης πριν την πρώτη εκταμίευση συμπεριλαμβανομένης της προκαταβολής.
8. Να τηρήσουν απλογραφικά ή διπλογραφικά λογιστικά βιβλία (πρώην Β' ή Γ' κατηγορίας βιβλία) του ΚΦΑΣ.
9. Να δεσμεύονται ότι θα λειτουργήσουν νόμιμα αποκτώντας το κατάλληλο έγγραφο αδειοδότησης στον/στους ΚΑΔ επένδυσης, σύμφωνα με την κείμενη νομοθεσία και την ασκούμενη δραστηριότητά τους. *Τ α α π ο δ ε ι κ τ ι κ ά ν ό μ ι μ η ς λ ε ι τ ο υ ρ γ ί α ς θ α π ρ έ π ε ι ν α π ρ ο σ κ ο μ ι σ θ ο ύ ν τ ο α ρ γ ό τ ε ρ ο μ έ χ ρ ι τ η ν 1 η ε κ τ α μ ί ε υ σ η .*
10. Να μην έχει γίνει έναρξη εργασιών για το έργο ή τη δραστηριότητα πριν τη δημοσίευση της παρούσας πρόσκλησης. Οι δικαιούχοι δύναται να ξεκινήσουν την υλοποίηση του επενδυτικού σχεδίου πριν την έκδοση της Απόφασης Έγκρισης Αποτελεσμάτων Αξιολόγησης, με δική τους ευθύνη.
11. Να περιλαμβάνονται στις Πολύ μικρές, Μικρές και Μεσαίες Επιχειρήσεις (ΜΜΕ), όπως ορίζονται στη Σύσταση 2003/361/ΕΚ της Επιτροπής της 6ης Μαΐου 2003 και στο Παράρτημα Ι του Κανονισμού (ΕΕ) αριθ. 651/2014 της Επιτροπής της 17ης Ιουνίου 2014, σχετικά με τον ορισμό των πολύ μικρών, των μικρών και των μεσαίων επιχειρήσεων (και στο Παράρτημα V της παρούσας).
12. Να υποβάλουν επιχειρηματικό σχέδιο, καθώς και το σύνολο των αναγκαίων στοιχείων, δικαιολογητικών και εντύπων, όπως ορίζονται από την παρούσα προκήρυξη.
13. Να δεσμευτούν ότι το επιχειρηματικό τους σχέδιο δεν έχει υποβληθεί για ένταξη και δεν θα υποβληθεί σε άλλο πρόγραμμα που χρηματοδοτείται από εθνικούς ή κοινοτικούς πόρους.
14. Κάθε επιλέξιμο φυσικό / νομικό πρόσωπο να συμμετέχει στην υποβολή μίας και μόνο αίτησης χρηματοδότησης επιχειρηματικού σχεδίου, επί ποινής απόρριψης όλων των τυχόν υποβληθεισών αιτήσεων.
15. Στην περίπτωση που ο υπό σύσταση φορέας Κ.Α.Λ.Ο. θα λάβει τη νομική μορφή της Κοιν.Σ.Επ. τότε κάθε φυσικό ή νομικό πρόσωπο το οποίο συμμετέχει στην υπό σύσταση Κοιν.Σ.Επ. δεν μπορεί να είναι μέλος και άλλης Κοιν.Σ.Επ. με ίδια δραστηριότητα.
16. Να αναφέρουν στην υποβληθείσα αίτηση χρηματοδότησης τα μέλη (φυσικά ή νομικά) του υπό σύσταση φορέα Κ.Α.Λ.Ο. Σημειώνεται ότι για τη σύσταση Κοιν.Σ.Επ. Συλλογικής και Κοινωνικής Ωφέλειας απαιτείται η συμμετοχή σε αυτήν τουλάχιστον πέντε (5) φυσικών ή νομικών προσώπων, για Κοιν.Σ.Επ. Ένταξης τουλάχιστον επτά (7). Στην περίπτωση του Συνεταιρισμού Εργαζομένων απαιτείται η συμμετοχή τουλάχιστον τριών (3) φυσικών προσώπων.
17. Για τις υπόλοιπες νομικές μορφές των υπό σύσταση φορέων Κ.Α.Λ.Ο. ισχύει η νομοθεσία που διέπει τη σύσταση και λειτουργία τους.

18. Κατά την συγγραφή του επιχειρηματικού σχεδίου και το σχεδιασμό του νέου φορέα Κ.ΑΛ.Ο. θα πρέπει να ληφθεί υπόψη ο νόμος 4430/2016.
19. Να δεσμευθούν ότι θα μεριμνήσουν για τις κατάλληλες υποδομές με σκοπό την ελαχιστοποίηση των εμποδίων πρόσβασης ατόμων με αναπηρία, όπου αυτό είναι απαραίτητο και αναγκαίο. Ως υποδομές νοούνται τόσο οι κτιριακές υποδομές όσο και οι ηλεκτρονικές εφαρμογές που απευθύνονται στο πελατειακό κοινό (π.χ. ιστοσελίδες και λοιπές ηλεκτρονικές εφαρμογές όπως ηλεκτρονικά σημεία πληροφόρησης ή/και εξυπηρέτησης κ.λ.π.).
20. Να μην διακόψουν τη λειτουργία τους, εκτός αν συντρέχουν λόγοι ανωτέρας βίας για 1 (ένα) έτος μετά από την τελική πληρωμή της δημόσιας δαπάνης.
21. Να λειτουργήσουν νόμιμα εντός της Περιφέρειας Ιονίων Νήσων.
22. Να μην ενταχθούν σε ήδη οργανωμένο ομοιόμορφο δίκτυο διανομής προϊόντων ή παροχής υπηρεσιών, το οποίο εκμεταλλεύεται κατόπιν σχετικών συμβάσεων άδειες εκμετάλλευσης δικαιωμάτων διανοητικής ιδιοκτησίας, που αφορούν συνήθως εμπορικά σήματα ή διακριτικούς τίτλους και τεχνογνωσία για την χρήση και τη διανομή αγαθών ή υπηρεσιών (π.χ. franchising, shop in shop, δίκτυο πρακτόρευσης).

## **Β. Υφιστάμενοι φορείς Κ.ΑΛ.Ο**

Υφιστάμενοι φορείς Κ.ΑΛ.Ο ορίζονται οι φορείς που έχουν συσταθεί πριν τη δημοσίευση της παρούσας πρόσκλησης.

Οι προϋποθέσεις συμμετοχής των φορέων ΚΑΛΟ που υποβάλλουν πρόταση, είναι οι ακόλουθες:

1. Να λειτουργούν νομίμως με τη μορφή του Φορέα Κοινωνικής και Αλληλέγγυας Οικονομίας, με βάση τα οριζόμενα στο Ν.4430/2016 (ΦΕΚ 205/Α' /2016), άρθρο 3, παρ. 1 (ΦΕΚ 205/Α' /2016).
2. Να διαθέτουν βεβαίωση εγγραφής στο Γενικό Μητρώο Φορέων Κοινωνικής και Αλληλέγγυας Οικονομίας του Υπουργείου Εργασίας και Κοινωνικών Υποθέσεων και πιστοποιητικό μέλους για το τρέχον έτος (το πιστοποιητικό μέλους αφορά φορείς με εγγραφή στο Μητρώο πάνω από ένα έτος) έως την ημέρα υποβολής της αίτησης χρηματοδότησης.
3. Να διατηρούν την ιδιότητα του μέλους του Μητρώου καθ' όλη τη διάρκεια υλοποίησης της δράσης συμπεριλαμβανομένων των μακροχρόνιων υποχρεώσεων.
4. Να δημιουργήσουν ή να διατηρήσουν, σε σχέση με τις ΕΜΕ του έτους αναφοράς δηλαδή 12 μήνες που προηγούνται του μήνα δημοσίευσης της πρόσκλησης, 1 θέση εργασίας πλήρους απασχόλησης ή περισσότερες θέσεις μερικής απασχόλησης η οποία/οι οποίες θα αντιστοιχεί/ουν σε 18 ανθρωπομήνες πλήρους απασχόλησης μισθωτής εργασίας (1,5 ΕΜΕ).

**Η δημιουργία ή η διατήρηση της/των θέσης/θέσεων εργασίας που να αντιστοιχούν σε δεκαοχτώ (18) ανθρωπομήνες πλήρους ή μερικής απασχόλησης μισθωτής εργασίας αποτελεί βασική προϋπόθεση (υποχρέωση) για να θεωρηθεί επιλέξιμη η πράξη.**

Δεν είναι επιτρεπτή μείωση προσωπικού κατά το διάστημα υλοποίησης της δράσης, υπολογιζόμενα σε Ετήσιες Μονάδες Εργασίας (ΕΜΕ) ως προς τις ΕΜΕ της επιχείρησης κατά το δωδεκάμηνο που προηγείται του μήνα δημοσίευσης της πρόσκλησης.

5. Να περιλαμβάνονται στις Πολύ μικρές, Μικρές και Μεσαίες Επιχειρήσεις (ΜΜΕ), όπως ορίζονται στη Σύσταση 2003/361/ΕΚ της Επιτροπής της 6ης Μαΐου 2003 και στο Παράρτημα Ι του Κανονισμού (ΕΕ) αριθ. 651/2014 της Επιτροπής της 17ης Ιουνίου 2014, σχετικά με τον ορισμό των πολύ μικρών, των μικρών και των μεσαίων επιχειρήσεων (Παράρτημα V της παρούσας).
6. Να υποβάλουν επιχειρηματικό σχέδιο στους επιλέξιμους τομείς δραστηριότητας που αφορούν ΚΑΔ πλην αυτών που αναφέρονται στο Παράρτημα ΙΙΙ της παρούσας προκήρυξης, καθώς και να πραγματοποιήσουν τις αντίστοιχες δαπάνες στην Περιφέρεια Ιονίων Νήσων. Επισημαίνεται ότι όλες οι περαιτέρω αναλύσεις των ΚΑΔ 01,02,03,05,06,12,97,98,99,00 είναι μη επιλέξιμες.
7. Να διαθέτουν τουλάχιστον ένα δηλούμενο επιλέξιμο ΚΑΔ επένδυσης πριν την ηλεκτρονική υποβολή της επενδυτικής πρότασης και να δραστηριοποιούνται για τον επιλέξιμο ΚΑΔ έχοντας εγκατάσταση στην Περιφέρεια Ιονίων Νήσων.
8. Να δραστηριοποιούνται διαθέτοντας εγκατάσταση εντός της Περιφέρειας Ιονίων Νήσων στην οποία θα υλοποιηθεί η επενδυτική πρόταση πριν την ημερομηνία δημοσίευσης της πρόσκλησης.
9. Να λειτουργούν νόμιμα διαθέτοντας το κατάλληλο έγγραφο αδειοδότησης στον/στους ΚΑΔ επένδυσης, σύμφωνα με την κείμενη νομοθεσία και την ασκούμενη δραστηριότητά τους. Στην περίπτωση που η άδεια δεν έχει εκδοθεί ή έχει λήξει χρονικά, απαιτείται η προσκόμιση της σχετικής αίτησης έκδοσης/ανανέωσης. Οι επιχειρήσεις με δραστηριότητες για την άσκηση των οποίων δεν απαιτείται άδεια λειτουργίας, θα πρέπει να υποβάλουν Υπεύθυνη Δήλωση του Νόμιμου Εκπροσώπου όπου θα βεβαιώνεται ότι δεν απαιτείται η έκδοση άδειας λειτουργίας ή έγγραφο απαλλαγής από την σχετική υποχρέωση με σχετική τεκμηρίωση.
10. Να μην έχει γίνει έναρξη εργασιών για το έργο ή τη δραστηριότητα πριν τη δημοσίευση της παρούσας πρόσκλησης. Οι δικαιούχοι δύνανται να ξεκινήσουν την υλοποίηση του επενδυτικού σχεδίου πριν την έκδοση της Απόφασης Έγκρισης Αποτελεσμάτων Αξιολόγησης, με δική τους ευθύνη.
11. Να υποβάλουν επιχειρηματικό σχέδιο, καθώς και το σύνολο των αναγκαίων στοιχείων, δικαιολογητικών και εντύπων, όπως ορίζονται από την παρούσα προκήρυξη.
12. Να δεσμευτούν ότι τα επιχειρηματικά τους σχέδια δεν έχουν υποβληθεί για ένταξη και δεν θα υποβληθούν σε άλλο πρόγραμμα που χρηματοδοτείται από εθνικούς ή κοινοτικούς πόρους.
13. Να υποβάλουν έως μία επενδυτική πρόταση ανά ΑΦΜ.



14. Να διαθέτουν ή να δεσμευθούν ότι θα μεριμνήσουν για τις κατάλληλες υποδομές με σκοπό την ελαχιστοποίηση των εμποδίων πρόσβασης ατόμων με αναπηρία, όπου αυτό είναι απαραίτητο και αναγκαίο. Ως υποδομές νοούνται τόσο οι κτιριακές υποδομές όσο και οι ηλεκτρονικές εφαρμογές που απευθύνονται στο πελατειακό κοινό (π.χ. ιστοσελίδες και λοιπές ηλεκτρονικές εφαρμογές όπως ηλεκτρονικά σημεία πληροφόρησης ή/και εξυπηρέτησης κ.λ.π.).
15. Να τηρούν απλογραφικά ή διπλογραφικά λογιστικά βιβλία (πρώην Β' ή Γ' κατηγορίας βιβλία) του ΚΦΑΣ.
16. Να μη βρίσκονται υπό πτώχευση, εκκαθάριση ή αναγκαστική διαχείριση.
17. Να μην διακόψουν την λειτουργία τους, εκτός αν συντρέχουν λόγοι ανωτέρας βίας για ένα (1) έτος μετά από την τελική πληρωμή της δημόσιας δαπάνης.
18. Να μην εκκρεμεί σε βάρος τους ανάκτηση ενίσχυσης κατόπιν προηγούμενης αποφάσεως της Επιτροπής, με την οποία μια ενίσχυση κηρύσσεται παράνομη και ασυμβίβαστη με την εσωτερική αγορά.
19. Να τηρούν και να αναλαμβάνουν την υποχρέωση για την τήρηση των διατάξεων της νομοθεσίας περί υγείας και ασφάλειας των εργαζομένων και πρόληψης του επαγγελματικού κινδύνου.
20. Να μην έχουν επιβληθεί στην επιχείρηση πρόστιμα για τους λόγους του αρ. 39 παρ. 1 Ν. 4488/2017 τα οποία έχουν αποκτήσει τελεσίδικη και δεσμευτική ισχύ, για παραβάσεις εργατικής νομοθεσίας και ειδικότερα για:
  - ο Παράβαση «υψηλής» ή «πολύ υψηλής» σοβαρότητας (3 πρόστιμα/ 3 έλεγχοι)
  - ο Αδήλωτη εργασία (2 πρόστιμα/ 2 έλεγχοι)
21. Να μην εντάσσονται και να μην ενταχθούν σε ήδη οργανωμένο ομοιόμορφο δίκτυο διανομής προϊόντων ή παροχής υπηρεσιών, το οποίο εκμεταλλεύεται κατόπιν σχετικών συμβάσεων άδειες εκμετάλλευσης δικαιωμάτων διανοητικής ιδιοκτησίας, που αφορούν συνήθως εμπορικά σήματα ή διακριτικούς τίτλους και τεχνογνωσία για την χρήση και τη διανομή αγαθών ή υπηρεσιών (π.χ. franchising, shop in shop, δίκτυο πρακτόρευσης).
22. Να μην προβούν σε μείωση προσωπικού κατά το διάστημα υλοποίησης της δράσης, υπολογιζόμενα σε Ετήσιες Μονάδες Εργασίας (ΕΜΕ) ως προς τις ΕΜΕ της επιχείρησης κατά το δωδεκάμηνο που προηγείται του μήνα δημοσίευσης της πρόσκλησης.

Ως μείωση προσωπικού θεωρείται:

- η καταγγελία της σύμβασης εργασίας,
- η αλλαγή του καθεστώτος απασχόλησης από πλήρη σε μερική ή σε εκ περιτροπής απασχόληση,
- η εθελουσία έξοδος που γίνεται με πρωτοβουλία του εργοδότη, μέσω προγραμμάτων παροχής οικονομικών κυρίως κινήτρων εθελούσιας εξόδου,

Δεν θεωρείται μείωση προσωπικού:

- η οικειοθελής αποχώρηση, που δεν θεωρείται καταγγελία σύμβασης σύμφωνα με το άρθρο 38 του ν. 4488/2017,
- η καταγγελία σύμβασης λόγω συνταξιοδότησης,

- η λήξη σύμβασης ορισμένου χρόνου,
- η καταγγελία σύμβασης εργασίας αορίστου ή ορισμένου χρόνου (πριν τη λήξη της) που οφείλεται σε σπουδαίο λόγο που αφορά στον εργαζόμενο (μήνυση για αξιόποινη πράξη που επηρεάζει ή μπορεί να επηρεάσει την εργασία του).

Στις περιπτώσεις στράτευσης, ασθένειας, ανυπαίτιου κωλύματος (π.χ. κυοφορίας - λοχείας), ειδικής άδειας προστασίας της μητρότητας που αφορά το δεσμευόμενο μη επιχορηγούμενο προσωπικό, δεν απαιτείται αντικατάσταση, αφού η σχέση εργασίας δεν διακόπτεται, υπό τον όρο ότι ο Δικαιούχος θα προσκομίσει στον φορέα υλοποίησης τα απαραίτητα δικαιολογητικά.

Για όλα τα παραπάνω, οι φορείς Κ.ΑΛ.Ο οφείλουν να προσκομίσουν τα απαραίτητα δικαιολογητικά, δηλαδή ΑΠΔ των τελευταίων δώδεκα (12) μηνών πριν την δημοσίευση της πρόσκλησης (μη συμπεριλαμβανομένου του μήνα δημοσίευσης).

Σημειώνεται ότι η επιχείρηση θα πρέπει να έχει εγγραφεί στο Μητρώο Πραγματικών Δικαιούχων του άρθρου 20 του ν.4557/2018 (Α' 139), ως ισχύει, πριν την ημερομηνία υποβολής της αίτησης χρηματοδότησης. Εφόσον δεν υφίσταται η σχετική υποχρέωση εγγραφής στο Μητρώο Πραγματικών Δικαιούχων θα πρέπει να προσκομίζεται σχετική υπεύθυνη δήλωση του Νομίμου Εκπροσώπου.

Προϋπόθεση για την ενίσχυση των δικαιούχων (Δικαιούχοι Α & Β) της Δράσης είναι η οργάνωση της δραστηριότητας σε αυτοτελή επαγγελματικό χώρο. Ως εκ τούτου το επιχειρηματικό τους σχέδιο θα πρέπει να υλοποιηθεί σε χώρο διαφορετικό από αυτόν της κατοικίας τους (κύριας ή δευτερεύουσας). Σημειώνεται ότι στο έντυπο υποβολής της αίτησης χρηματοδότησης μπορεί να δηλωθεί η τωρινή εγκατάσταση εφόσον πρόκειται για υφιστάμενη επιχείρηση. Εφόσον όμως εγκριθεί το επιχειρηματικό σχέδιο το αργότερο μέχρι την ημερομηνία της πρώτης πληρωμής (εκτός της προκαταβολής), ο δικαιούχος θα πρέπει να έχει κάνει μεταβολή της εγκατάστασής του, μεταφέροντας αυτή σε αυτοτελή επαγγελματικό χώρο. Ως αυτοτελής επαγγελματικός χώρος ορίζεται ο χώρος που αποτελεί χωριστή ιδιοκτησία, διαθέτει δικές του παροχές κοινής ωφέλειας (π.χ. ηλεκτρισμού) και δεν χρησιμοποιείται με οποιοδήποτε τρόπο ως κατοικία (κύρια ή δευτερεύουσα). Οι δαπάνες θα είναι επιλέξιμες εάν και εφόσον ο φορέας μεταφερθεί σε αυτόνομο χώρο, και από το σημείο αυτό και μετά.

Σε τεκμηριωμένες περιπτώσεις κατά τις οποίες η καθημερινή μετακίνηση ενός ατόμου προς την εργασία του καθίσταται ιδιαίτερα δύσκολη και επώδυνη λόγω σοβαρών προβλημάτων υγείας (π.χ. ποσοστό αναπηρίας, χρόνια ασθένεια), δύναται το άτομο αυτό να προσφέρει τις υπηρεσίες του μέσω τηλεεργασίας από τον τόπο της κατοικίας του.

Σημειώνεται επίσης ότι:

- Κάθε δυνητικός Δικαιούχος υποβάλλει μόνο μία αίτηση χρηματοδότησης σύμφωνη με τα οριζόμενα στην παρούσα πρόσκληση επί ποινή απόρριψης όλων των αιτήσεών του.
- δεν επιτρέπεται η συστέγαση επιχειρήσεων. Με τον όρο συστέγαση νοείται η εγκατάσταση του Δικαιούχου σε ίδιο, μη διακριτό χώρο με άλλη επιχείρηση. Στην περίπτωση των ΚΟΙΝΣΕΠ

ένταξης δίνεται η δυνατότητα συστέντασης με συναφή σύλλογο ή σωματείο, εφόσον υπάρχει σχετική πράξη παραχώρησης χώρου και προσδιορίζεται με σαφήνεια το ποσοστό (%) των εξόδων το οποίο αφορά στην ΚΟΙΝΩΝΙΑ.

Όλα τα ανωτέρω προαπαιτούμενα αποτελούν προϋποθέσεις επιλεξιμότητας και συμμετοχής στη δράση. Η μη ικανοποίηση κάθε μιας εξ αυτών αποτελεί συνθήκη αποκλεισμού του επιχειρηματικού σχεδίου. Η μη ικανοποίησή τους ή η ελλιπής ή ανύπαρκτη τεκμηρίωση για την ικανοποίησή τους αποτελεί λόγο απόρριψης του προτεινόμενου σχεδίου.

Σημειώνεται ότι:

Σύμφωνα με τον Καν. (ΕΕ) 2023/2831 (De Minimis), το συνολικό ποσό των ενισχύσεων ήσσονος σημασίας που χορηγούνται ανά κράτος μέλος σε μία ενιαία επιχείρηση δεν υπερβαίνει το ποσό των 300.000 ευρώ σε μία οποιαδήποτε περίοδο τριών ετών (υπολογιζόμενα σε κυλιόμενη ημερολογιακή βάση). Στην περίπτωση επιχειρήσεων που δραστηριοποιούνται σε τομείς μη επιλέξιμους από τον Καν ΕΕ 2831/2023 καθώς και σε δραστηριότητες επιλέξιμες από τον ίδιο Κανονισμό, τότε ο κανονισμός ΕΕ 2831/2023 εφαρμόζεται μόνο στις ενισχύσεις χορηγούμενες στους τελευταίους αυτούς τομείς ή δραστηριότητες με την προϋπόθεση ότι διασφαλίζεται, με τη χρήση κατάλληλων μέσων, όπως ο διαχωρισμός των δραστηριοτήτων ή ο διαχωρισμός των λογαριασμών, ότι οι δραστηριότητες στους εξαιρούμενους τομείς δεν τυγχάνουν ενίσχυσης ήσσονος σημασίας σύμφωνα με τον Κανονισμό.

Ως ημερομηνία λήψης της ενίσχυσης νοείται η ημερομηνία της εγκριτικής απόφασης (Απόφαση Έγκρισης των Αποτελεσμάτων Αξιολόγησης).

Στον έλεγχο ορίων ενισχύσεων ήσσονος σημασίας αθροίζονται οι ενισχύσεις που έχει λάβει με Κανονισμούς ήσσονος σημασίας η δικαιούχος επιχειρηματική οντότητα και όλες οι επιχειρήσεις που συνιστούν με αυτήν «ενιαία επιχείρηση». Το συνολικό ποσό των ενισχύσεων ήσσονος σημασίας που χορηγούνται ανά κράτος μέλος σε μία ενιαία επιχείρηση δεν υπερβαίνει το ποσό των 300.000 EUR σε οποιαδήποτε περίοδο 3 ετών (υπολογιζόμενα σε κυλιόμενη ημερολογιακή βάση).

Επισημαίνεται ότι:

ι) Σε περίπτωση συγχωνεύσεων ή εξαγορών, όλες οι προηγούμενες ενισχύσεις ήσσονος σημασίας που έχουν ήδη χορηγηθεί σε οποιαδήποτε από τις συγχωνευόμενες επιχειρήσεις λαμβάνονται υπόψη για να προσδιοριστεί κατά πόσο η νέα ενίσχυση ήσσονος σημασίας στη νέα ή στην εξαγοράζουσα επιχείρηση υπερβαίνει το σχετικό ανώτατο όριο. Οι ενισχύσεις ήσσονος σημασίας που είχαν χορηγηθεί νομίμως πριν από τη συγχώνευση ή την εξαγορά παραμένουν νόμιμες.

ii) Αν μια επιχείρηση διασπαστεί σε δύο ή περισσότερες χωριστές επιχειρήσεις, η ενίσχυση ή σσονος σημασίας που χορηγήθηκε πριν από τη διάσπαση καταλογίζεται στην επιχείρηση που έλαβε αυτή την ενίσχυση, η οποία είναι κατά κανόνα η επιχείρηση που ανέλαβε τις δραστηριότητες για τις οποίες χρησιμοποιήθηκε η ενίσχυση ή σσονος σημασίας. Εάν ο εν λόγω καταλογισμός δεν είναι δυνατός, οι ενισχύσεις ή σσονος σημασίας κατανέμονται αναλογικά με βάση τη λογιστική αξία των ιδίων κεφαλαίων των νέων επιχειρήσεων κατά την πραγματική ημερομηνία της διάσπασης.

Σημειώνεται ότι οι φορείς που έχουν κάνει έναρξη δραστηριότητας πριν την ημ/νία υποβολής της αίτησης χρηματοδότησης θα πρέπει να έχουν εγγραφεί στο Μητρώο Πραγματικών Δικαιούχων του άρθρου 20 του ν.4557/2018 (Α' 139), ως ισχύει, ενώ οι υπό σύσταση πριν την πρώτη εκταμίευση δημόσιας χρηματοδότησης.

## 5. ΕΠΙΛΕΞΙΜΟΙ ΤΟΜΕΙΣ ΔΡΑΣΤΗΡΙΟΤΗΤΑΣ

Οι δυνητικοί δικαιούχοι δύνανται να υποβάλλουν επιχειρηματικό σχέδιο στους επιλέξιμους τομείς δραστηριότητας που αφορούν όλους τους ΚΑΔ πλην αυτών που αναφέρονται αναλυτικά στο ΠΑΡΑΡΤΗΜΑ ΙΙΙ : ΜΗ ΕΠΙΛΕΞΙΜΕΣ ΔΡΑΣΤΗΡΙΟΤΗΤΕΣ (ΚΑΔ) της παρούσας Αναλυτικής Πρόσκλησης. Τα επενδυτικά σχέδια που θα χρηματοδοτηθούν στο πλαίσιο της παρούσας δράσης θα πρέπει να εμπίπτουν στο πεδίο εφαρμογής και σύμφωνα με τους περιορισμούς του Καν. ΕΕ 2023/2831 (ΟJ EL L 15.12.2023) (De Minimis).

### 5.1. Ειδικά θέματα σύμφωνα με τον Κανονισμό Ε.Ε. 2023/2831

Στην παρούσα Πρόσκληση δεν είναι επιλέξιμες:

- α) ενισχύσεις προς επιχειρήσεις που δραστηριοποιούνται στην πρωτογενή παραγωγή προϊόντων αλιείας και υδατοκαλλιέργειας
- β) ενισχύσεις προς επιχειρήσεις που δραστηριοποιούνται στη μεταποίηση και την εμπορία προϊόντων αλιείας και υδατοκαλλιέργειας, εφόσον το ποσό της ενίσχυσης καθορίζεται με βάση την τιμή ή την ποσότητα των προϊόντων που αγοράζονται ή διατίθενται στην αγορά
- γ) ενισχύσεις προς επιχειρήσεις που δραστηριοποιούνται στην πρωτογενή παραγωγή γεωργικών προϊόντων
- δ) ενισχύσεις προς επιχειρήσεις που δραστηριοποιούνται στον τομέα της μεταποίησης και της εμπορίας γεωργικών προϊόντων, σε μία από τις ακόλουθες περιπτώσεις:

- όταν το ποσό της ενίσχυσης καθορίζεται με βάση την τιμή ή την ποσότητα των εν λόγω προϊόντων που αγοράζονται από πρωτογενείς παραγωγούς ή διατίθενται στην αγορά από τις οικείες επιχειρήσεις
  - όταν η ενίσχυση συνοδεύεται από την υποχρέωση απόδοσής της εν μέρει ή εξολοκλήρου σε πρωτογενείς παραγωγούς
- ε) ενισχύσεις που χορηγούνται για δραστηριότητες που σχετίζονται με εξαγωγές προς τρίτες χώρες ή προς κράτη μέλη, ιδίως δε τις ενισχύσεις που συνδέονται άμεσα με τις εξαγόμενες ποσότητες, με τη δημιουργία και τη λειτουργία δικτύου διανομής ή με άλλες τρέχουσες δαπάνες που σχετίζονται με την εξαγωγική δραστηριότητα
- στ) ενισχύσεις για τις οποίες τίθεται ως όρος η χρήση εγχώριων αγαθών και υπηρεσιών αντί εισαγόμενων.

Στην περίπτωση Δικαιούχων που δραστηριοποιούνται ή επιθυμούν να δραστηριοποιηθούν στους παραπάνω τομείς και δραστηριοποιούνται ή επιθυμούν να δραστηριοποιηθούν επίσης σε έναν ή περισσότερους από τους τομείς οι οποίοι εμπίπτουν στο πεδίο εφαρμογής του Καν. ΕΕ 2023/2831 (OJ EL L 15.12.2023) (De Minimis) ή ασκούν άλλες δραστηριότητες που εμπίπτουν στο πεδίο εφαρμογής του, ο Δικαιούχος δύναται να ενταχθεί στη δράση, υπό την προϋπόθεση ότι διασφαλίζεται, με κατάλληλα μέσα, ο διαχωρισμός των δραστηριοτήτων ή η διάκριση του κόστους, ότι οι δραστηριότητες στους τομείς που εξαιρούνται από το πεδίο εφαρμογής του παρόντος κανονισμού δεν τυγχάνουν ενίσχυσης ή σσωνος σημασίας και εφόσον κατά την αξιολόγηση, υποβάλλεται Υπεύθυνη Δήλωση, στην οποία θα αναφέρεται ρητά ότι το επιχορηγούμενο προσωπικό δεν πρόκειται να απασχοληθεί στο εξαιρούμενο αντικείμενο εργασιών και ότι σε κάθε περίπτωση οι ενισχυόμενες δαπάνες δεν εμπίπτουν σε μη ενισχυόμενες δραστηριότητες.

## 5.2. Ειδικά θέματα της Δράσης

**Επιπλέον** των παραπάνω εξαιρέσεων, δεν εντάσσονται στη δράση:

- Τα νυχτερινά κέντρα διότι σύμφωνα με την παρούσα πρόσκληση η διενέργεια επιτόπιων ελέγχων και η αυτοπρόσωπη παρουσία του προσωπικού τόσο του επιχορηγούμενου όσο και του προϋπάρχοντος δεσμευόμενου στην επιχείρηση, είναι απαραίτητη για τη διαπίστωση της τήρησης των όρων του προγράμματος. Το ωράριο απασχόλησης των εργαζομένων στις επιχειρήσεις αυτές δεν επιτρέπει τη διεξαγωγή επιτόπιων ελέγχων.
- Οι επιχειρήσεις προώθησης προϊόντων και παροχής υπηρεσιών μέσω τηλεφώνου (telemarketing).
- Οι εποχικές επιχειρήσεις για το εποχικό προσωπικό τους.

- Οι συστεγαζόμενες επιχειρήσεις επειδή δεν είναι εφικτό κατά τους επιτόπιους ελέγχους να εξακριβωθεί σε ποια επιχείρηση θα απασχολείται το επιχορηγούμενο προσωπικό. Εξαιρούνται του σχετικού περιορισμού οι ΚΟΙΝΣΕΠ ένταξης στις οποίες δίνεται η δυνατότητα συστέγασης με συναφή σύλλογο ή σωματείο, εφόσον υπάρχει σχετική πράξη παραχώρησης χώρου.
- Οι επιχειρήσεις που η έδρα είναι και κατοικία (κύρια ή δευτερεύουσα) μέλους της Κοινωνικής Επιχείρησης ή άλλου τρίτου προσώπου.
- Κοινωνικές επιχειρήσεις στις οποίες στο κεφάλαιο ή τα δικαιώματα ψήφου των οποίων συμμετέχουν, άμεσα ή έμμεσα, με ποσοστό μεγαλύτερο του είκοσι πέντε τοις εκατό (25%) Ο.Τ.Α. ή δημόσιες επιχειρήσεις, δημόσιοι φορείς, δημόσιοι οργανισμοί ή/και οι θυγατρικές τους, μεμονωμένα ή από κοινού.
- Οι εξωχώριες επιχειρήσεις.

## 6. ΕΠΙΛΕΞΙΜΕΣ ΔΑΠΑΝΕΣ - ΠΡΟΫΠΟΛΟΓΙΣΜΟΣ ΠΡΑΞΕΩΝ – ΔΙΑΡΚΕΙΑ ΥΛΟΠΟΙΗΣΗΣ

### 6.1. Επιλέξιμες Δαπάνες

**Ως ημερομηνία έναρξης επιλεξιμότητας δαπανών ορίζεται η ημερομηνία προκήρυξης της Δράσης.** Σε αντίθετη περίπτωση η δαπάνη κρίνεται μη επιλέξιμη και ως εκ τούτου αφαιρείται από τον επιχορηγούμενο προϋπολογισμό του επενδυτικού σχεδίου.

Οι επιλέξιμες δαπάνες ακολουθούν την Επιλογή Απλοποιημένου Κόστους και ενισχύονται με τη μορφή επιχορήγησης και αφορούν τις κατηγορίες που περιγράφονται στον παρακάτω πίνακα:

Πίνακας 1 – Κατηγορίες/υποκατηγορίες επιλέξιμων δαπανών

Κωδικός Κατηγορίας/ Υποκατηγορίας ΟΠΣΚΕ	ΚΑΤΗΓΟΡΙΕΣ / ΥΠΟΚΑΤΗΓΟΡΙΕΣ ΔΑΠΑΝΩΝ	ΤΑΜΕΙΟ



<b>01.</b>	<b>Δαπάνες Προσωπικού</b>	
01.09	Πλήρες Μισθολογικό Κόστος Νεοπροσλαμβανόμενου Προσωπικού <i>(ανέργου εγγεγραμμένου στη ΔΥΓΠΑ)</i>	EKT +
01.10	Πλήρες Μισθολογικό Κόστος Υφιστάμενου Προσωπικού	
<b>10.</b>	<b>Συντελεστής Υπολογισμού Επιλέξιμων Δαπανών Έργου</b>	
10.01	Ενιαίος Συντελεστής Υπολογισμού Επιλέξιμων Δαπανών Έργου  Αφορά : Λειτουργικές δαπάνες (ενοίκια, κοινή ωφέλεια, προβολή, δικτύωση, εξοπλισμός γραφείου κ.α.).  <i>Εφαρμόζεται Ενιαίος Συντελεστής Υπολογισμού Επιλέξιμων Δαπανών Έργου - απλοποιημένο κόστος (40% επί των επιλέξιμων άμεσων δαπανών προσωπικού)</i> <b>- Υποχρεωτική κατηγορία δαπάνης</b>	EKT +

Ως ημερομηνία λήξης της προθεσμίας επιλεξιμότητας των δαπανών της δράσης ορίζεται η 31-12-2029. Διευκρινίζεται ότι μόνο για τις δαπάνες μισθολογικού κόστους που αφορούν στην επιλέξιμη περίοδο υλοποίησης των πράξεων (μέγιστο διάστημα 24 μηνών από την ημερομηνία έκδοσης της Απόφασης Έγκρισης Αποτελεσμάτων Αξιολόγησης) και αποδίδονται μεταγενέστερα, η ημερομηνία λήξης της προθεσμίας επιλεξιμότητας των δαπανών των προτεινόμενων πράξεων ορίζεται έως 60 ημερολογιακές ημέρες από τη λήξη του έργου υπό την προϋπόθεση ότι δεν ξεπερνιέται η λήξη της παρούσας Προγραμματικής Περιόδου, δηλαδή μετά τις 31-12-2029.

## 6.2. Κατηγορίες Επιλέξιμων Δαπανών

### Κατηγορία Δαπάνης 01. ΔΑΠΑΝΕΣ ΠΡΟΣΩΠΙΚΟΥ

Οι Επενδυτικές δαπάνες προσωπικού που αναφέρονται επιγραμματικά **στον Πίνακα 1** πρέπει παρουσιάζουν συνάφεια με τους στόχους του επενδυτικού σχεδίου και πραγματοποιούνται εντός της επιλέξιμης περιόδου υλοποίησής του.

Επισημαίνεται ότι απαιτείται η τήρηση της εκάστοτε ισχύουσας νομοθεσίας για τον Καθορισμό νομοθετημένου κατώτατου μισθού και κατώτατου ημερομισθίου, επομένως ο μικτός μισθός δεν

επιτρέπεται να είναι μικρότερος της νόμιμης κατώτατης αμοιβής σύμφωνα με τα οριζόμενα στη νομοθεσία.

Στον κάτωθι πίνακα παρουσιάζεται το μέγιστο επιλέξιμο κόστος ανά ανθρωπομήνα, ανάλογα με το εκπαιδευτικό επίπεδο του ωφελούμενου:

α/α	Επίπεδο εκπαίδευσης Ωφελούμενου	Μέγιστο επιχορηγούμενο μηνιαίο μισθολογικό κόστος ΘΕ	Μέγιστο επιχορηγούμενο συνολικό μισθολογικό κόστος ΘΕ (21 ανθρ/νες)
Θέση Εργασίας πλήρους απασχόλησης			
1	Απολυτήριο Δημοτικού έως και Δίπλωμα/Πτυχίο Μεταδευτεροβάθμιας Εκπαίδευσης	Έως 1.200€	Έως 25.200€
2	Από Πτυχίο/Δίπλωμα Ανώτατης Εκπαίδευσης έως και Διδακτορικό Δίπλωμα	Έως 1.600€	Έως 33.600€

Το μέγιστο επιχορηγούμενο μηνιαίο μισθολογικό κόστος ανά θέση εργασίας καλύπτει το μισθολογικό κόστος ανά ωφελούμενο για ένα ανθρωπομήνα πλήρους απασχόλησης. Ως ανθρωπομήνας πλήρους απασχόλησης ορίζεται η απασχόληση με ημερήσιο 8ωρο ωράριο για 25 ημέρες ασφάλισης το μήνα (ανώτατο 300 ημέρες ασφάλισης). Στην περίπτωση μερικής απασχόλησης το ποσό τροποποιείται αναλογικά με τον χρόνο απασχόλησης του ωφελούμενου.

Ειδικότερα ισχύουν τα παρακάτω και σύμφωνα με τους περιορισμούς που ακολουθούν:

**Υποκατηγορία Δαπάνης 01.09 : Πλήρες Μισθολογικό Κόστος Νεοπροσλαμβανόμενου Προσωπικού (άνεργου εγγεγραμμένου στην ΔΥΠΑ)**

Ως **νεοπροσλαμβανόμενο άνεργο προσωπικό** για τη δράση νοείται ο εργαζόμενος για τον οποίο έγινε πρόσληψη:

- Για την κατηγορία των **ΥΦΙΣΤΑΜΕΝΩΝ ΦΟΡΕΩΝ**: μετά την προκήρυξη της δράσης και εφόσον πληροί το σωρευτικά το σύνολο των προϋποθέσεων.

- Για την κατηγορία των ΥΠΟ ΣΥΣΤΑΣΗ ΦΟΡΕΩΝ: μετά την ημερομηνία υποβολής αίτησης στη δράση και εφόσον πληροί το σωρευτικά το σύνολο των προϋποθέσεων.

Επιδότηση του συνόλου του μισθολογικού και ασφαλιστικού κόστους (συμπεριλαμβανομένων δώρων και επιδομάτων αδείας) νεοπροσλαμβανόμενου προσωπικού κατάλληλων ικανοτήτων για την προώθηση του επιχειρηματικού σχεδίου μέχρι 18 ανθρωπομήνες πλήρους απασχόλησης ανά εργαζόμενο. **Το ελάχιστο επιλέξιμο ποσό είναι το νόμιμο συνολικό κόστος μισθοδοσίας του εκάστοτε βασικού μισθού** που ανάγεται σε δώδεκα (12) ανθρωπομήνες πλήρους μισθωτής απασχόλησης. **Το μέγιστο επιλέξιμο ποσό ορίζεται στον ανωτέρω πίνακα για 18 μήνες πλήρους απασχόλησης ή αντίστοιχων θέσεων μερικής απασχόλησης (συμπεριλαμβανομένων των δώρων και επιδομάτων εορτών και αδείας).**

Για τον υπολογισμό του συνολικού επιχορηγούμενου υπολογισμού λαμβάνονται υπόψη 18 μήνες απασχόλησης καθώς και επιδόματα εορτών Χριστουγέννων και Πάσχα και το επίδομα αδείας, δηλαδή συνολικά 21 μισθοδοσίες

Οι επιχορηγούμενες ετήσιες μονάδες εργασίας (ΕΜΕ) **πρέπει να είναι πρόσθετες** (δηλ. να προσαυξάνουν) ως προς τις ΕΜΕ της επιχείρησης κατά το έτος αναφοράς, ήτοι το δωδεκάμηνο που προηγείται του μήνα δημοσίευσης της πρόσκλησης. Η επιχείρηση δεν αναλαμβάνει την δέσμευση να διατηρήσει την νέα/νέες θέση/θέσεις εργασίας μετά την ημερομηνία ολοκλήρωσης της επένδυσης.

Οι δεκαοχτώ (18) ανθρωπομήνες πλήρους απασχόλησης της νέας θέσης εργασίας δύνανται να καλύπτονται αθροιστικά και από αντίστοιχους (18) μήνες μερικής απασχόλησης υπό τον όρο ότι αφορούν το ίδιο συνεχόμενο διάστημα και καλύπτουν τις ανάγκες της ίδιας θέσης εργασίας [π.χ. 2 εργαζόμενοι μερικής απασχόλησης (4 ωρών) που θα εργαστούν για διάστημα 18 μηνών για την ίδια θέση εργασίας (συμπληρωματικά και όχι παράλληλα)].

Η διάρκεια συμπλήρωσης των δεκαοχτώ (18) μηνών πλήρους απασχόλησης δύναται να μην είναι συνεχής στις παρακάτω περιπτώσεις όπου θα αποδεικνύεται:

- η οικειοθελής αποχώρηση, που δεν θεωρείται καταγγελία σύμβασης σύμφωνα με το άρθρο 38 του ν. 4488/2017,
- η καταγγελία σύμβασης λόγω συνταξιοδότησης,
- η λήξη σύμβασης ορισμένου χρόνου,
- φυλάκιση ή θάνατος,
- η καταγγελία σύμβασης εργασίας αορίστου ή ορισμένου χρόνου (πριν τη λήξη της) που οφείλεται σε σπουδαίο λόγο που αφορά στον εργαζόμενο (μήνυση για αξιόποινη πράξη που επηρεάζει ή μπορεί να επηρεάσει την εργασία του).

Ο νεοπροσλαμβανόμενος εργαζόμενος πρέπει να είναι άνεργος, εγγεγραμμένος στην ΔΥΓΙΑ τουλάχιστον μία μέρα πριν την πρόσληψή του και δε θα πρέπει να έχει προηγούμενη σχέση εργασίας με την επιχείρηση/φορέα Κ.Α.Λ.Ο. από τις **31/12/2024** έως και την πρόσληψη του στο πλαίσιο της παρούσας δράσης.

#### **Υποκατηγορία Δαπάνης 01.10 : Πλήρες Μισθολογικό Κόστος Υφιστάμενου Προσωπικού**

Ως **υφιστάμενο προσωπικό** για τη δράση νοείται ο εργαζόμενος για τον οποίο έγινε πρόσληψη πριν την προκήρυξη της δράσης και εφόσον πληροί το σωρευτικά το σύνολο των προϋποθέσεων.

Επιδότηση του συνόλου του μισθολογικού και ασφαλιστικού κόστους (συμπεριλαμβανομένων δώρων και επιδομάτων αδείας) υφιστάμενου προσωπικού μέχρι 18 ανθρωπομήνες πλήρους απασχόλησης ανά εργαζόμενο που απασχολείται σε αντικείμενο συναφές με το επιχειρηματικό σχέδιο. **Το ελάχιστο επιλέξιμο ποσό είναι το νόμιμο συνολικό κόστος μισθοδοσίας του εκάστοτε βασικού μισθού** που ανάγεται σε δώδεκα (12) ανθρωπομήνες πλήρους μισθωτής απασχόλησης. **Το μέγιστο επιλέξιμο ποσό ορίζεται στον ανωτέρω πίνακα για 18 μήνες πλήρους απασχόλησης ή αντίστοιχων θέσεων μερικής απασχόλησης (συμπεριλαμβανομένων των δώρων και επιδομάτων εορτών και αδείας).**

Για τον υπολογισμό του συνολικού επιχορηγούμενου υπολογισμού λαμβάνονται υπόψη 18 μήνες απασχόλησης καθώς και επιδόματα εορτών Χριστουγέννων και Πάσχα και το επίδομα αδείας, δηλαδή συνολικά 21 μισθοδοσίες

#### **Επισημάνσεις επί των δαπανών προσωπικού (Υποκατηγορίες 01.09 και 01.10)**

Οι δαπάνες προσωπικού για τις δύο ανωτέρω υποκατηγορίες είναι επιλέξιμες υπό τις κάτωθι προϋποθέσεις :

- Οι εργαζόμενοι να απασχολούνται στην επιχείρηση με εξαρτημένη πλήρη ή μερική απασχόληση (μισθωτή εργασία),
- Η εξόφληση των δαπανών μισθοδοσίας (καθαρές αποδοχές σε εργαζόμενο) να πραγματοποιείται **μόνο με τη χρήση τραπεζικού μέσου.**
- Το επιδοτούμενο μισθολογικό και ασφαλιστικό κόστος για εργαζόμενο/ους (μη μέλος/μέλη), τόσο στις υφιστάμενες όσο και στη/ις νέα/νές θέση/εις εργασίας που έχουν τις παρακάτω σχέσεις με τα μέλη του φορέα Κ.Α.Λ.Ο.: σύζυγος ή συγγενής έως και 2ου βαθμού (εξ αίματος και εξ αγχιστείας) δεν μπορεί αθροιστικά να ξεπερνά το κόστος που αντιστοιχεί σε δεκαοχτώ (18) ανθρωπομήνες πλήρους απασχόλησης για το σύνολο των εργαζομένων. Σε περίπτωση νομικού προσώπου, η εν λόγω προϋπόθεση ισχύει για όλους τους εταίρους/μετόχους.

**Επισημαίνεται ότι :**

- Όλοι οι υπολογισμοί γίνονται σε ΕΜΕ. Εργαζόμενοι που απασχολούνται με μερική απασχόληση λογίζονται ως κλάσματα ΕΜΕ.
- Οι ΕΜΕ (πλήρεις ή κλάσματα ΕΜΕ) πιστοποιούνται απολογιστικά, με βάση τα στοιχεία απασχόλησης που θα αναφέρονται στο αίτημα του δικαιούχου για την πιστοποίηση της ολοκλήρωσης του επενδυτικού σχεδίου.
- Στο μισθολογικό κόστος του προσωπικού περιλαμβάνονται όλες οι νόμιμες αποδοχές & ασφαλιστικές εισφορές, σύμφωνα με τις εκάστοτε ισχύουσες διατάξεις, καθώς και οι υποχρεώσεις της επιχείρησης προς τους φορείς του Δημοσίου, εξαιρουμένης της αποζημίωσης απόλυσης και έκτακτες αποδοχές που δεν προβλέπονται στο θεσμικό πλαίσιο του δικαιούχου ή στη σύμβαση εργασίας ή/και καταβάλλονται κατά περίπτωση (ad hoc, bonus).
- Το κόστος Ε.Μ.Ε. μισθωτής εργασίας ή μέρος αυτής η οποία επιχορηγείται από άλλο Φορέα (πχ ΔΥΠΑ) **δεν είναι επιλέξιμη** δαπάνη.
- Σε περίπτωση που έχουν καταβληθεί οι καθαρές (πληρωτέες) αποδοχές και δεν έχουν αποδοθεί οι αναλογούσες ασφαλιστικές εισφορές και ο αντίστοιχος φόρος, δύναται να πιστοποιηθούν οι καθαρές αποδοχές υπό τον όρο ότι ο δικαιούχος έχει προβεί σε ρύθμιση των οφειλών του την οποία και εξυπηρετεί.
- **Δεν είναι επιλέξιμο** το κόστος ατόμων τα οποία κάνουν πρακτική άσκηση.
- Στις ΕΜΕ προσμετρώνται μόνο αυτές στις οποίες αντιστοιχούν νόμιμες εισφορές ΕΦΚΑ και όχι απασχολούμενων με αυτασφάλιση και δελτία παροχής υπηρεσιών.

**Κατηγορία Δαπάνης 10. Ενιαίος Συντελεστής Υπολογισμού Επιλέξιμων Δαπανών Έργου**

Η υποκατηγορία 10.1 ( Ενιαίος Συντελεστής Υπολογισμού Επιλέξιμων Δαπανών Έργου) αφορά σε λοιπές άμεσες και έμμεσες για την υλοποίηση της πράξης δαπάνες, που υπολογίζονται σύμφωνα με τη μέθοδο απλοποιημένου κόστους στο 40% του αθροίσματος των δαπανών της κατηγορίας 01 (υποκατηγορίες 01.09 + 01.10).

Για τη συγκεκριμένη κατηγορία δαπάνης δεν απαιτείται η προσκόμιση επιπλέον δικαιολογητικών.



**ΔΙΕΥΚΡΙΝΙΣΕΙΣ ΓΙΑ ΤΗΝ ΕΠΙΛΕΞΙΜΟΤΗΤΑ ΤΩΝ ΔΑΠΑΝΩΝ**

Επισημαίνεται ότι :

1. Δαπάνες που πραγματοποιούνται πριν από την έναρξη της επιλεξιμότητας των δαπανών δεν είναι επιλέξιμες.

Οι επιλέξιμες δαπάνες πρέπει να πληρούν τους όρους που καθορίζει η Α.Π. 114947/01.12.2022 (ΦΕΚ Β/6132/01.12.2022) απόφαση του Υφυπουργού Ανάπτυξης και Επενδύσεων «Εθνικοί κανόνες επιλεξιμότητας δαπανών για τα προγράμματα του ΕΣΠΑ 2021 – 2027», όπως ισχύει.

2. Για την πιστοποίηση των επιλέξιμων δαπανών πρέπει να προσκομίζονται όλα τα συνοδευτικά έγγραφα και οι αντίστοιχες τραπεζικές συναλλαγές, ώστε να είναι δυνατή η ύπαρξη αξιόπιστης και επαρκούς διαδρομής ελέγχου για την εξόφληση των καθαρών αποδοχών του μισθοδοτούμενου.

3. Για τον έλεγχο του κόστους των δαπανών της επένδυσης μπορούν να χρησιμοποιούνται από τους αρμόδιους ελεγκτές/αξιολογητές, κάθε είδους αποδεικτικά στοιχεία, για τη φύση και το είδος των συγκεκριμένων δαπανών.

4. Οι δαπάνες θα εξετάζονται για την επιλεξιμότητά τους, το εύλογο του κόστους καθώς και για τη σκοπιμότητά τους σε σχέση με την επιχείρηση και το επενδυτικό σχέδιο και κατά την πιστοποίησή τους. Σε περίπτωση που οι δαπάνες που πιστοποιούνται δεν κριθούν επιλέξιμες, εύλογες ή/και σχετικές με την επιλέξιμη δραστηριότητα της επιχείρησης κατά την πιστοποίησή τους, θα γίνεται δεκτό μόνο το ποσό που χαρακτηρίζεται ως επιλέξιμο, εύλογο και σχετικό.

5. Είναι επιλέξιμες οι δαπάνες που αφορούν την επιλέξιμη χρονική περίοδο του φυσικού αντικείμενου του έργου παρόλο που πιθανά έχουν καταβληθεί μετά τη λήξη του έργου και εντός εξήντα (60) ημερολογιακών ημερών από τη λήξη του (π.χ. ασφαλιστικές εισφορές, αναλογία δώρων Χριστουγέννων-Πάσχα, επιδομάτων αδειας, ΦΜΥ κλπ).



### 6.3. Μη επιλέξιμες δαπάνες

Δεν είναι επιλέξιμες οι ακόλουθες δαπάνες :

- Δαπάνες που πραγματοποιούνται πριν από τον χρόνο έναρξης επιλεξιμότητας δαπανών.
- Δαπάνες που αφορούν σε παραστατικά, που δεν έχουν εξοφληθεί πριν την ημερομηνία υποβολής του αιτήματος ολοκλήρωσης της επένδυσης. Στην περίπτωση ασφαλιστικών εισφορών, αναλογίας δώρων Χριστουγέννων-Πάσχα, επιδομάτων αδειας, ΦΜΥ που αφορούν την επιλέξιμη περίοδο, αυτές είναι μη επιλέξιμες μετά τις (60) ημέρες από την τυπική ημερομηνία λήξης του έργου.
- Δαπάνες για πρόστιμα, προσαυξήσεις, χρηματικές ποινές και έξοδα για την επίλυση διαφορών.
- Δαπάνες προ σύστασης του φορέα Κ.Α.Λ.Ο.

### 6.4. Όροι και Προϋποθέσεις εκτέλεσης δαπανων

Όλες οι δαπάνες, οι οποίες είναι απαραίτητες για την εκτέλεση του επενδυτικού σχεδίου, οφείλουν να πραγματοποιούνται σύμφωνα με τις γενικές και ειδικές προβλέψεις των επί μέρους διατάξεων, που διέπουν κάθε κατηγορία δαπάνης, όπως αναφέρονται ειδικότερα στο Παράρτημα VII «ΠΡΟΫΠΟΘΕΣΕΙΣ ΕΠΙΛΕΞΙΜΟΤΗΤΑΣ ΔΑΠΑΝΩΝ - ΠΑΡΑΔΟΤΕΑ ΠΙΣΤΟΠΟΙΗΣΗΣ ΦΥΣΙΚΟΥ ΚΑΙ ΟΙΚΟΝΟΜΙΚΟΥ ΑΝΤΙΚΕΙΜΕΝΟΥ ΕΝΕΡΓΕΙΩΝ ΚΑΙ ΕΠΙΛΕΞΙΜΩΝ ΔΑΠΑΝΩΝ».

Επισημαίνεται ότι όλες οι δαπάνες προσωπικού θα εξετάζονται για την επιλεξιμότητά τους, το εύλογο του κόστους, καθώς και για τη σκοπιμότητά τους σε σχέση με την επιχείρηση και το επιχειρηματικό σχέδιο κατά την πιστοποίησή τους. Σε περίπτωση που οι δαπάνες που πιστοποιούνται δεν κριθούν επιλέξιμες, εύλογες ή/και σχετικές με την επιλέξιμη δραστηριότητα της επιχείρησης κατά την πιστοποίησή τους, θα γίνεται δεκτό μόνο το ποσό που χαρακτηρίζεται ως επιλέξιμο, εύλογο και σχετικό.

Σε κάθε περίπτωση ο ΕΦ έχει το δικαίωμα να ζητήσει την προσκόμιση οποιουδήποτε συμπληρωματικού εγγράφου ή λογιστικού στοιχείου κρίνει σκόπιμο, προκειμένου να εξασφαλίσει τη νομιμότητα και κανονικότητα των υποβληθεισών δαπανών και την ύπαρξη επαρκούς διαδρομής ελέγχου.

## 6.5. Προϋπολογισμός Έργων – Διάρκεια Υλοποίησης

Ο συνολικός προϋπολογισμός Δημόσιας Δαπάνης της παρούσας πρόσκλησης είναι **2.500.000,00€**. Ο επιχορηγούμενος προϋπολογισμός κάθε επενδυτικής πρότασης δυνητικού δικαιούχου ενίσχυσης μπορεί να κυμαίνεται από **25.000 € έως και 100.000 €**.

Σε περίπτωση που το υποβαλλόμενο επενδυτικό σχέδιο θα έχει προϋπολογισμό **μικρότερο από 25.000 €**, τότε αυτό θα κρίνεται μη επιλέξιμο εξ αρχής και δεν θα μπορεί να υποβληθεί.

Στην περίπτωση που το προτεινόμενο επενδυτικό σχέδιο έχει προϋπολογισμό μεγαλύτερο του ανώτατου ορίου που ορίζεται παραπάνω, το υπερβάλλον ποσό θα θεωρηθεί ιδιωτική συμμετοχή 100% για την υλοποίηση του σχεδίου. Στην περίπτωση αυτή, παρόλο που οι υπερβάλλουσες δαπάνες δεν επιχορηγούνται, το σύνολο του επενδυτικού σχεδίου συμπεριλαμβανομένου και του υπερβάλλοντος κόστους θα αποτελέσει αντικείμενο αξιολόγησης, παρακολούθησης και ελέγχου.

### Διάρκεια Υλοποίησης Επενδυτικού Σχεδίου

Η μέγιστη διάρκεια ολοκλήρωσης του φυσικού και οικονομικού αντικείμενου του επενδυτικού σχεδίου δε μπορεί να υπερβαίνει τους **είκοσι τέσσερις (24) μήνες**, από την ημερομηνία ηλεκτρονικής κοινοποίησης της οριστικής έγκρισης της αίτησης χρηματοδότησης (αποτέλεσμα αξιολόγησης ή αποτέλεσμα αξιολόγησης ένστασης).

Αιτήματα παράτασης υλοποίησης δύνανται να υποβληθούν κατόπιν τεκμηριωμένης αιτιολόγησης πριν από την καταληκτική προθεσμία λήξης του έργου και για χρονικό διάστημα μέχρι και έξι (6) μήνες.

Αιτήματα παράτασης πέραν των ανωτέρω προθεσμιών υποβάλλονται και εξετάζονται σε περιπτώσεις που συντρέχουν λόγοι ανωτέρας βίας (σύμφωνα με το Ν. 3885/2010 άρθρο 23, όπως ισχύει).



## 7. ΧΡΗΜΑΤΟΔΟΤΙΚΟ ΣΧΗΜΑ

Ο συνολικός προϋπολογισμός Δημόσιας Δαπάνης της πρόσκλησης είναι **2.500.000,00€**. Ο επιλέξιμος συνολικός προϋπολογισμός ενίσχυσης κάθε επενδυτικού σχεδίου δυνητικού δικαιούχου περιγράφεται αναλυτικά στο Κεφάλαιο 6.

Ο προϋπολογισμός της δράσης κατανέμεται ως εξής:

- ο ποσοστό 40% για υπό σύσταση επιχειρήσεις (Κατηγορία Α. Υπό σύσταση φορείς Κ.ΑΛ.Ο),
- ο ποσοστό 60% για υφιστάμενες επιχειρήσεις (Κατηγορία Β. Υφιστάμενοι φορείς Κ.ΑΛ.Ο).

με δυνατότητα μεταφοράς πόρων από τη μία κατηγορία στην άλλη στο βαθμό που δεν καλυφθούν οι επιμέρους προϋπολογισμοί από τις υποβληθείσες αιτήσεις.

### 7.1. Καθεστώς Ενίσχυσης

Οι ενισχύσεις της παρούσας Δράσης συνιστούν επιχορηγήσεις και θα διατεθούν στις επιχειρήσεις στο πλαίσιο του Κανονισμού Ε.Ε. 2023/2831 (ΟJ EL L 15.12.2023) της Επιτροπής της 13ης Δεκεμβρίου 2023, που αφορά στην εφαρμογή των άρθρων 107 και 108 της συνθήκης στις ενισχύσεις ήσσονος σημασίας (De Minimis).

## 7.2. Ένταση ενίσχυσης – Χρηματοδοτικό Σχήμα

Η διάρθρωση και η ενίσχυση του επενδυτικού σχεδίου φαίνεται στον ακόλουθο πίνακα :

Πίνακας 2 – Ένταση ενίσχυσης και διάρθρωση προϋπολογισμού

Κωδικός Κατηγορίας/ Υποκατηγορίας ΟΠΣΚΕ	ΚΑΤΗΓΟΡΙΕΣ / ΥΠΟΚΑΤΗΓΟΡΙΕΣ ΔΑΠΑΝΩΝ	ΈΝΤΑΣΗ ΕΝΙΣΧΥΣΗΣ
<b>01.</b>	<b>Δαπάνες Προσωπικού</b>	
01.09	Πλήρες Μισθολογικό Κόστος Νεοπροσλαμβανόμενου Προσωπικού <i>(ανέργου εγγεγραμμένου στη ΔΥΓΠΑ)</i>	100%
01.10	Πλήρες Μισθολογικό Κόστος Υφιστάμενου Προσωπικού	100%
<b>10.</b>	<b>Συντελεστής Υπολογισμού Επιλέξιμων Δαπανών Έργου</b>	
10.01	Ενιαίος Συντελεστής Υπολογισμού Επιλέξιμων Δαπανών Έργου  Αφορά : Λειτουργικές δαπάνες (ενοίκια, κοινή ωφέλεια, προβολή, δικτύωση, εξοπλισμός γραφείου κ.α.).  <i>Εφαρμόζεται Ενιαίος Συντελεστής Υπολογισμού Επιλέξιμων Δαπανών Έργου - απλοποιημένο κόστος (40% επί των επιλέξιμων άμεσων δαπανών προσωπικού) – Υποχρεωτική κατηγορία δαπάνης</i>	100%

Σημειώνεται ότι ένα επενδυτικό σχέδιο δεν δύναται να παραληφθεί ως ολοκληρωμένο και λειτουργικό όταν το ποσοστό υλοποίησης του φυσικού σε συνδυασμό με το οικονομικό αντικείμενο αυτού κατά την τελική επαλήθευση/ πιστοποίηση, σε κάθε περίπτωση είναι κάτω του ελάχιστου αποδεκτού ορίου των 25.000€ (επιχορηγούμενος προϋπολογισμός).

### 7.3. Σώρευση Ενισχύσεων

Για την πιθανή σωρευση ενισχύσεων σε ένα συγκεκριμένο έργο ισχύουν τα όσα προβλέπονται στο άρθρο 5 του Κανονισμού (ΕΕ) 2023/2831 (De Minimis).

Απαγορεύεται η σωρευση ενισχύσεων ήσσονος σημασίας με άλλες κρατικές ενισχύσεις, που χορηγούνται σύμφωνα με τον παρόντα Κανονισμό, για τις ίδιες επιλέξιμες δαπάνες ή με κρατικές ενισχύσεις για το ίδιο μέτρο χρηματοδότησης επιχειρηματικού κινδύνου, αν η σωρευση αυτή οδηγεί σε υπέρβαση της υψηλότερης σχετικής έντασης ενίσχυσης ή του ποσού ενίσχυσης που έχει καθοριστεί με βάση τα συγκεκριμένα δεδομένα κάθε περίπτωσης σε κανονισμό απαλλαγής κατά κατηγορία ή απόφαση που έχει εκδώσει η Επιτροπή.

Πριν από τη χορήγηση της ενίσχυσης, λαμβάνεται από την αποδέκτρια επιχείρηση δήλωση, σε έγγραφη ή ηλεκτρονική μορφή, για οποιαδήποτε άλλη ενίσχυση ήσσονος σημασίας την οποία έλαβε η οικεία επιχείρηση βάσει του παρόντος κανονισμού ή άλλων κανονισμών για ενισχύσεις ήσσονος σημασίας κατά την τελευταία τριετία.

Το συνολικό ποσό των ενισχύσεων ήσσονος σημασίας που χορηγούνται ανά κράτος μέλος σε μία ενιαία επιχείρηση δεν υπερβαίνει το ποσό των 300.000 ευρώ σε μία οποιαδήποτε περίοδο τριών ετών (σε κυλιόμενη ημερολογιακή βάση).

Στο στάδιο της αξιολόγησης διενεργείται έλεγχος σωρευσης, μέσω του Πληροφοριακού Συστήματος Σώρευσης Κρατικών Ενισχύσεων Ήσσονος Σημασίας (ΠΣΣΚΕΗΣ), το οποίο λειτουργεί ως Εθνικό Κεντρικό Μητρώο Κρατικών Ενισχύσεων Ήσσονος Σημασίας, από την 1η Ιανουαρίου 2026, μετά την έκδοση της υπ' αριθμ. 217542 ΕΞ 2025/12-12-2025 ΚΥΑ. Ο έλεγχος σωρευσης βασίζεται στα στοιχεία του ΠΣΚΚΕΗΣ για τις ενισχύσεις ήσσονος σημασίας, που έχει λάβει η ενιαία επιχείρηση μέχρι και την ορισθείσα ημερομηνία ελέγχου σωρευσης και από τα στοιχεία που δηλώνονται από την επιχείρηση στην αίτηση ενίσχυσης (και τη σχετική υπεύθυνη δήλωση) στο ΟΠΣΚΕ. Όλες οι ληφθείσες ενισχύσεις συναθροιζόμενες με την αναλογούσα από την παρούσα δράση, δεν υπερβαίνουν τις 300.000 ευρώ, ή το εκάστοτε ισχύον όριο του Κανονισμού κατά την ημερομηνία χορήγησης παραχώρησης στην οικεία επιχείρηση του εννόμου δικαιώματος λήψης της ενίσχυσης. Ο έλεγχος σωρευσης διενεργείται και πριν την έκδοση της Απόφασης Έγκρισης Αποτελεσμάτων Αξιολόγησης (προενταξιακός έλεγχος).

## 8. ΔΙΑΔΙΚΑΣΙΑ ΥΠΟΒΟΛΗΣ ΚΑΙ ΠΑΡΑΛΑΒΗΣ ΑΙΤΗΣΗΣ ΧΡΗΜΑΤΟΔΟΤΗΣΗΣ

Η αίτηση χρηματοδότησης υποβάλλεται **υποχρεωτικά ηλεκτρονικά** μέσω του Ολοκληρωμένου Πληροφοριακού Συστήματος Διαχείρισης Κρατικών Ενισχύσεων (ΟΠΣΚΕ) (<https://app.opske.gr/>) κάνοντας χρήση του τυποποιημένου στο ΟΠΣΚΕ Εντύπου Υποβολής Αίτησης Χρηματοδότησης (Ενδεικτικό Έντυπο υποβολής Χρηματοδότησης στο Παράρτημα Ι) και συνοδεύεται από όλα τα αναγκαία κατά περίπτωση δικαιολογητικά που προβλέπονται στο ΠΑΡΑΡΤΗΜΑ ΙΙ «ΔΙΚΑΙΟΛΟΓΗΤΙΚΑ ΥΠΟΒΟΛΗΣ / ΕΝΤΑΞΗΣ». Αιτήσεις χρηματοδότησης στις οποίες δεν έχουν συμπληρωθεί όλα τα υποχρεωτικά προς συμπλήρωση πεδία του ΟΠΣΚΕ, δεν θα είναι δυνατό να υποβληθούν.

Την παρούσα αναλυτική πρόσκληση, το Ενδεικτικό Έντυπο Υποβολής Αίτησης Χρηματοδότησης, όπως και όλα τα συνοδευτικά έντυπα της πρόσκλησης, οι ενδιαφερόμενοι μπορούν να τα βρουν στους παρακάτω δικτυακούς τόπους:

- της ΕΥΔ του Προγράμματος «Ιόνια Νησιά» 2021-2027 : <http://www.pepionia.gr/>
- του ΕΦ (ΕΦΕΠΑΕ) : [www.efepae.gr](http://www.efepae.gr)
- του ΕΣΠΑ : [www.espa.gr](http://www.espa.gr)

Η πρόσκληση θα παραμείνει ανοιχτή προς υποβολές αιτήσεων χρηματοδότησης από την **29/10/2025 και ώρα 13:00 και έως την 31/05/2026** και θα κλείσει **την ώρα 15.00 μμ** της συγκεκριμένης ημέρας. Μετά τη λήξη της ημερομηνίας και ώρας της ηλεκτρονικής υποβολής των αιτήσεων χρηματοδότησης, δεν γίνεται αποδεκτή καμία υποβολή επενδυτικού σχεδίου.

Η ΕΥΔ διατηρεί το δικαίωμα τροποποίησης των ανωτέρω ημερομηνιών με βάση την πορεία υποβολής των έργων. Κάθε τροποποίηση των ανωτέρω στοιχείων θα δημοσιεύεται στην ιστοσελίδα του Προγράμματος «Ιόνια Νησιά» 2021-2027 (<https://www.pepionia.gr/>).

Για να θεωρηθεί ότι η διαδικασία ηλεκτρονικής υποβολής ολοκληρώθηκε εμπρόθεσμα, θα πρέπει η υποβολή της αίτησης να ολοκληρωθεί μέχρι την καταληκτική ημερομηνία και ώρα. Σε περίπτωση υποβολής και στη συνέχεια επανεπεξεργασίας της αίτησης, ως ημερομηνία υποβολής για την τεκμηρίωση του εμπρόθεσμου λαμβάνεται υπόψη η τελική-οριστική υποβολή. Αιτήσεις, οι οποίες κατά την καταληκτική ημερομηνία υποβολής, βρίσκονται σε κατάσταση επανεπεξεργασίας, λογίζονται ως μη υποβληθείσες και δεν θα προχωρούν σε αξιολόγηση.

**Μετά τη λήξη της προθεσμίας ηλεκτρονικής υποβολής δεν γίνεται αποδεκτή καμία υποβολή/οριστικοποίηση αίτησης χρηματοδότησης. Οι αιτήσεις χρηματοδότησης που θα υποβληθούν εκπρόθεσμα δεν θα αξιολογούνται.**

Ο δυνητικός δικαιούχος της Δράσης υποβάλλει μία Αίτηση Χρηματοδότησης ανά ΑΦΜ. Στην περίπτωση που από τη διαδικασία επαλήθευσης προκύψει ότι ένας φορέας έχει υποβάλει περισσότερες της μίας αιτήσεις, οι αιτήσεις αυτές απορρίπτονται στο σύνολό τους.

**Για τις υφιστάμενες επιχειρήσεις**, ο δυνητικός δικαιούχος πραγματοποιεί είσοδο στο ΟΠΣΚΕ με τους κωδικούς TaxisNet της επιχείρησης και ορίζει **Συντονιστή ΟΠΣΚΕ** πράξης για τη συγκεκριμένη δράση στο Προφίλ του. Ο Συντονιστής πρέπει να είναι φυσικό πρόσωπο που διαθέτει επίσης προφίλ στο ΟΠΣΚΕ.

**Για τις υπό σύσταση επιχειρήσεις** η αίτηση χρηματοδότησης υποβάλλεται από τον Συντονιστή για λογαριασμό τους. Ο Συντονιστής εισέρχεται στο σύστημα με τους κωδικούς TaxisNet, ορίζει «υποδράση» και μέσω της επιλογής «προσθήκη δικαιούχου» δημιουργεί την βασική καρτέλα στοιχείων για την υπό ίδρυση επιχείρηση.

Ο **Συντονιστής ΟΠΣΚΕ** διαχειρίζεται το σύνολο των απαιτούμενων ενεργειών της Πράξης στο ΟΠΣΚΕ, από την έναρξη μέχρι και την ολοκλήρωσή της, για λογαριασμό του Δικαιούχου Ενίσχυσης. Ως Συντονιστές ΟΠΣΚΕ μπορούν να οριστούν και εξουσιοδοτημένα πρόσωπα του Δικαιούχου (π.χ. Νόμιμος Εκπρόσωπος, Λογιστής κλπ).

Κατά την υποβολή της αίτησης χρηματοδότησης, ο δυνητικός δικαιούχος της Δράσης, μέσω του Συντονιστή που έχει ορίσει, υποχρεούται σωρευτικά:

- να συμπληρώσει στο ΟΠΣΚΕ τα σχετικά πεδία της αίτησης,
- να επισυνάψει στο ΟΠΣΚΕ όλα τα κατά περίπτωση δικαιολογητικά που προβλέπονται στο ΠΑΡΑΡΤΗΜΑ ΙΙ: ΔΙΚΑΙΟΛΟΓΗΤΙΚΑ ΥΠΟΒΟΛΗΣ/ΕΝΤΑΞΗΣ, που υποβάλλονται ηλεκτρονικά κατά την υποβολή της αίτησης χρηματοδότησης,
- να οριστικοποιήσει την αίτηση ώστε αυτή να καταστεί διαθέσιμη προς επεξεργασία σε επόμενο στάδιο.

Οι Δικαιούχοι φέρουν την αποκλειστική και ακέραια ευθύνη της πλήρους και ορθής συμπλήρωσης της ηλεκτρονικής τους αίτησης χρηματοδότησης (καταχωρήσεις στο ΟΠΣΚΕ & καταχωρήσεις στις Εθνικές Βάσεις Δεδομένων που αντλούνται διαλειτουργικά), καθώς και την ευθύνη εμπρόθεσμης υποβολής.

Κάθε αίτηση χρηματοδότησης, λαμβάνει ενάριθμο κωδικό κατά την αρχικοποίηση της υποβολής στο ΟΠΣΚΕ και με την εμπρόθεσμη ηλεκτρονική υποβολή της, λαμβάνει αυτόματα σχετική χρονοσήμανση στο ΟΠΣΚΕ (ημερομηνία και ώρα οριστικοποίησης).

Οι αιτήσεις χρηματοδότησης στο ΟΠΣΚΕ πρέπει να είναι πλήρως συμπληρωμένες, καθώς σε διαφορετική περίπτωση δεν είναι δυνατή η οριστική υποβολή της αίτησης και η λήψη ενάριθμου κωδικού. Αιτήσεις που δεν υποβάλλονται ηλεκτρονικά δεν δύνανται να προχωρήσουν σε επόμενο στάδιο και να λάβουν ενίσχυση.

Η αξιολόγηση των αιτήσεων χρηματοδότησης μέσω ΟΠΣΚΕ είναι **συγκριτική** και αξιολογείται το σύνολο των προτάσεων που έχουν υποβληθεί κατά την χρονική περίοδο, η οποία ορίζεται στην Απόφαση Προκήρυξης της δράσης.

**Επισημαίνεται ότι** κατά την υποβολή της αίτησης χρηματοδότησης στο ΟΠΣΚΕ ο δυνητικός δικαιούχος θα πρέπει να παράσχει **επαρκή τεκμηρίωση** στις φόρμες καταχώρησης των δαπανών του επενδυτικού σχεδίου (Ανάλυση Δαπανών Επενδυτικής Πράξης) σχετικά με τον υπολογισμό των δαπανών μισθοδοσίας (υφιστάμενου και νέου προσωπικού) λαμβάνοντας υπόψη τα προβλεπόμενα στην παρούσα πρόσκληση και κυρίως ότι προβλέπεται η : «Επιδότηση μισθολογικού και ασφαλιστικού κόστους υφιστάμενου / νεοπροσλαμβανόμενου προσωπικού κατάλληλων ικανοτήτων για την προώθηση του επιχειρηματικού σχεδίου μέχρι 18 ανθρωπομήνες πλήρους απασχόλησης ανά εργαζόμενο. **Το ελάχιστο επιλέξιμο ποσό είναι το νόμιμο συνολικό κόστος μισθοδοσίας του εκάστοτε βασικού μισθού** που ανάγεται σε δώδεκα (12) ανθρωπομήνες πλήρους μισθωτής απασχόλησης. **Το μέγιστο επιλέξιμο ποσό ορίζεται στην παρούσα Πρόσκληση (Πίνακας-Κεφάλαιο 6.2) για 12 μήνες πλήρους απασχόλησης** ή αντίστοιχων θέσεων μερικής απασχόλησης. Για τον υπολογισμό του συνολικού επιχορηγούμενου υπολογισμού λαμβάνονται υπόψη 18 μήνες απασχόλησης καθώς και επιδόματα εορτών Χριστουγέννων και Πάσχα και το επίδομα αδειας, δηλαδή συνολικά 21 μισθοδοσίες.

Επιτρέπεται η επανεπεξεργασία της οριστικοποιημένης ηλεκτρονικής αίτησης χρηματοδότησης της επιχείρησης από τον δυνητικό δικαιούχο, υπό την προϋπόθεση να οριστικοποιηθεί μέχρι την καταληκτική ημερομηνία υποβολής των επενδυτικών σχεδίων. Η επανεπεξεργασία πραγματοποιείται από τους δυνητικούς δικαιούχους και συγκεκριμένα από τον δηλωθέντα συντονιστή (δηλωθείσες

σχέσεις ΟΠΣΚΕ) μέσω του Ολοκληρωμένου Πληροφοριακού Συστήματος Κρατικών Ενισχύσεων. Με την επιλογή αυτή τα δεδομένα που έχουν καταχωρηθεί στο ΟΠΣΚΕ για τη συγκεκριμένη αίτηση χρηματοδότησης είναι διαθέσιμα για διόρθωση/τροποποίηση. **Προσοχή! Σε αυτή την περίπτωση απαιτείται εκ νέου Υποβολή της αίτησης ώστε να είναι έγκυρη και να προχωρήσει σε επόμενα στάδια (Αξιολόγηση), ενώ πρέπει να σημειωθεί ότι λαμβάνεται υπόψη η τελευταία ημερομηνία υποβολής (επανυποβολής) για να θεωρηθεί η αίτηση εμπρόθεσμη. Αιτήσεις, οι οποίες κατά την καταληκτική ημερομηνία υποβολής βρίσκονται σε κατάσταση επανεπεξεργασίας, λογίζονται ως μη υποβληθείσες και δεν αξιολογούνται.**

**Η αίτηση χρηματοδότησης επέχει θέση υπεύθυνης δήλωσης του άρθρου 8 του ν.1599/1986 (ΦΕΚ Α' 75) για τα στοιχεία που αναφέρονται σε αυτήν.** Η ανακρίβεια των στοιχείων που δηλώνονται στην αίτηση επισύρει τις προβλεπόμενες ποινικές και διοικητικές κυρώσεις. Συνεπώς, θα πρέπει να εμφανίζει ταυτότητα περιεχομένου με τα υποβαλλόμενα ψηφιακά δικαιολογητικά. Διόρθωση ή τροποποίηση ή συμπλήρωση των αιτήσεων, συμπλήρωση τυχόν ελλειπόντων στοιχείων, έστω και συμπληρωματικών ή διευκρινιστικών, δεν επιτρέπεται μετά την ολοκλήρωση της ηλεκτρονικής υποβολής της αίτησης και την έναρξη της επόμενης ενέργειας.

Η υποβολή αίτησης συμμετοχής στη δράση συνιστά επίσης εξουσιοδότηση προς την ΕΥΔ Προγράμματος «ΙΟΝΙΑ ΝΗΣΙΑ» και τον ΕΦΕΠΑΕ, για συλλογή στοιχείων που βρίσκονται καταχωρισμένα σε βάσεις δεδομένων (π.χ. ΑΑΔΕ, ΕΡΓΑΝΗ, Γ.Ε.ΜΗ., ΕΦΚΑ-NAT κ.α.) καθώς και για την περαιτέρω επεξεργασία από τις αρμόδιες υπηρεσίες, των προσωπικών δεδομένων, συμπεριλαμβανομένων και των ευαίσθητων, τα οποία και τηρούνται:

- για τις ανάγκες υλοποίησης της παρούσας δράσης (ενδεικτικά: αυτόματη προσυμπλήρωση πεδίων ΟΠΣΚΕ μέσω διασύνδεσης με ΑΑΔΕ, έλεγχοι και διασταυρώσεις κατά την υποβολή, αξιολόγηση, παρακολούθηση τήρησης των υποχρεώσεων των Δικαιούχων),
- για το σκοπό εξαγωγής στατιστικών δεδομένων (δεικτών),
- για το σκοπό της διενέργειας ερευνών και της εκπόνησης μελετών για την αξιολόγηση της εν λόγω δράσης.

Διευκρινίζεται ότι μέσω της διαλειτουργικότητας του ΟΠΣΚΕ με άλλες βάσεις δεδομένων του Δημοσίου (όπως της ΑΑΔΕ) τα αντίστοιχα επιμέρους πεδία του ΟΠΣΚΕ (πχ ΚΑΔ.) θα εμφανίζονται αυτομάτως προσυμπληρωμένα χωρίς δυνατότητα επεξεργασίας εκ μέρους του Δικαιούχου. Επιπλέον, σε περίπτωση τροποποίησης των στοιχείων των σχετικών βάσεων δεδομένων κατά την περίοδο επεξεργασίας - υποβολής της αίτησης χρηματοδότησης, χωρίς οι τροποποιήσεις αυτές να έχουν αποτυπωθεί στην ηλεκτρονική αίτηση μέσω της διαλειτουργικότητας, ή σε περίπτωση τροποποίησής τους μετά την τελική οριστικοποίηση της αίτησης, τα νέα στοιχεία δε θα λαμβάνονται

υπόψη σε κανένα από τα στάδια της διαδικασίας αξιολόγησης (επιλεξιμότητα – ενστάσεις). Αποκλειστική και ακέραια την ευθύνη των καταχωρήσεων στο ΟΠΣΚΕ, όσο και των καταχωρημένων στις Εθνικές Βάσεις Δεδομένων φέρει η αιτούσα επιχείρηση. Τουτέστιν, υιοθετούνται τα στοιχεία που αντλήθηκαν διαλειτουργικά και δεν δύναται να γίνουν από οποιονδήποτε χρήστη και σε οποιοδήποτε στάδιο, αλλαγές/τροποποιήσεις/καταχωρήσεις στα προαναφερθέντα πεδία, με ό,τι αυτό συνεπάγεται, έστω και αν αφορούν στοιχεία τα οποία:

- υπαγορεύουν υποχρεώσεις υλοποίησης,
- διαμορφώνουν βαθμολογία κριτηρίων,
- οδηγούν σε μη ικανοποίηση μιας τουλάχιστον εκ των τυπικών προϋποθέσεων συμμετοχής, με αποτέλεσμα να μην είναι δυνατή η ολοκλήρωση της υποβολής της αίτησης χρηματοδότησης στο ΟΠΣΚΕ.

Σε περίπτωση που από τα ληφθέντα στοιχεία από λοιπές βάσεις δεδομένων του Δημοσίου προκύπτει μη ικανοποίηση μιας τουλάχιστον εκ των τυπικών προϋποθέσεων συμμετοχής, είτε δεν θα είναι δυνατή η ολοκλήρωση της υποβολής της αίτησης χρηματοδότησης στο ΟΠΣΚΕ είτε η τελευταία θα χαρακτηριστεί ως μη επιλέξιμη.

Σε κάθε περίπτωση διασφαλίζεται η τήρηση της νομοθεσίας περί προσωπικών δεδομένων βάσει του Ν. 4624/2019 όπως ισχύει.

Ο δικαιούχος αποδέχεται ότι τα μηνύματα που θα αποστέλλονται μέσω ηλεκτρονικού ταχυδρομείου και ειδικότερα:

1. στην ηλεκτρονική διεύθυνση e-mail που έχει δηλώσει / επιβεβαιώσει κατά την εγγραφή του ως χρήστης του ΟΠΣΚΕ, την οποία μπορεί να επικαιροποιεί / επιβεβαιώνει εκ νέου στο προφίλ επικοινωνίας (όπου εμφανίζεται), καθώς και
2. στην ηλεκτρονική διεύθυνση που έχει δηλώσει / επιβεβαιώσει κατά την εγγραφή του ως χρήστης του ΟΠΣΚΕ ο συντονιστής, όπως αυτή τυχόν έχει επικαιροποιηθεί και ισχύει

επέχουν θέση κοινοποίησης και συνεπώς την έναρξη όλων των ενόμων συνεπειών και προθεσμιών καθώς και ότι αποτελεί αποκλειστική ευθύνη της επιχείρησης/δικαιούχου η παρακολούθηση της εν λόγω ηλεκτρονικής δ/σης και η ενημέρωση του ΕΦ για τυχόν αλλαγές των στοιχείων επικοινωνίας της.

## 9. ΔΙΚΑΙΟΛΟΓΗΤΙΚΑ ΚΑΙ ΣΤΟΙΧΕΙΑ ΓΙΑ ΤΗΝ ΠΑΡΑΛΑΒΗ ΑΙΤΗΣΗΣ ΧΡΗΜΑΤΟΔΟΤΗΣΗΣ

Οι δυνητικοί δικαιούχοι οφείλουν με την υποβολή της ηλεκτρονικής αίτησης χρηματοδότησης να επισυνάψουν στο ΟΠΣΚΕ **υποχρεωτικά όλα τα απαιτούμενα δικαιολογητικά – κατά περίπτωση - του Παραρτήματος ΙΙ: ΔΙΚΑΙΟΛΟΓΗΤΙΚΑ ΥΠΟΒΟΛΗΣ/ΕΝΤΑΞΗΣ**, σε μη επεξεργάσιμη ηλεκτρονική μορφή αρχείου (π.χ. αρχείο τύπου pdf).

Τα απαιτούμενα δικαιολογητικά και στοιχεία του ΠΑΡΑΡΤΗΜΑΤΟΣ ΙΙ που υποβάλλονται στο ΟΠΣΚΕ ηλεκτρονικά θα πρέπει να είναι της μορφής αρχείων: .pdf, .jpg, .png και να έχουν συνολικό μέγεθος μικρότερο των 50 MB. Επιπλέον, κάθε μεμονωμένο αρχείο θα πρέπει να είναι μικρότερο από 10 MB. Παρέχεται η δυνατότητα επισύναψης μέχρι πέντε (5) διαφορετικών ηλεκτρονικών αρχείων για κάθε διακριτό δικαιολογητικό. Οι ανωτέρω περιορισμοί είναι υποχρεωτικοί για την υποβολή της αίτησης χρηματοδότησης. Συμπιεσμένα αρχεία δεν είναι αποδεκτά για λόγους ασφαλείας. Για τη διευκόλυνση των ενδιαφερομένων προτείνεται, τα αρχεία να είναι αυτά ακριβώς που εξάγονται από τα πληροφοριακά συστήματα (Taxis, κ.ο.κ.).

Δεν προβλέπεται η αναζήτηση τυχόν ελλειπόντων δικαιολογητικών ή διευκρινίσεων. Ως εκ τούτου οποιαδήποτε έλλειψη δικαιολογητικού που δεν επιτρέπει την εξαγωγή ασφαλούς συμπεράσματος για την τήρηση των ειδικών προϋποθέσεων συμμετοχής στη δράση, χαρακτηρίζεται ως ουσιώδης και δύναται να καταστήσει την αίτηση απορριπτή.

## 10. ΚΡΙΤΗΡΙΑ & ΔΙΑΔΙΚΑΣΙΑ ΑΞΙΟΛΟΓΗΣΗΣ – ΕΓΚΡΙΣΗ ΠΡΑΞΕΩΝ – ΔΙΑΔΙΚΑΣΙΑ ΕΝΣΤΑΣΕΩΝ

### 10.1. Όργανα Αξιολόγησης Αιτήσεων Χρηματοδότησης

Στην διαδικασία αξιολόγησης των υποβληθεισών αιτήσεων χρηματοδότησης εμπλέκονται τα ακόλουθα όργανα:

#### **Αξιολογητές**

Οι αξιολογήσεις των υποβαλλομένων επενδυτικών σχεδίων διενεργούνται από ένα (1) αξιολογητή, ο οποίος επιλέγεται από τον Ε.Φ. Οι αξιολογητές που θα αξιολογήσουν την δράση θα πρέπει να

διαθέτουν εκτός των άλλων και γνώσεις για την αναλυτική πρόσκληση της δράσης και το ισχύον θεσμικό πλαίσιο βάση του οποίου υλοποιείται.

Οι αξιολογητές επιβεβαιώνουν την υποβολή των αιτούμενων δικαιολογητικών τυπικών προϋποθέσεων και των δικαιολογητικών συμμετοχής που περιέχονται στον συνημμένο στην αίτηση χρηματοδότησης - ηλεκτρονικό φάκελο υποψηφιότητας των δυνητικών Δικαιούχων της Δράσης, την επιλεξιμότητα των δαπανών και το εύλογο του προϋπολογισμού καθώς και το σύνολο των όρων και προϋποθέσεων υπαγωγής στη Δράση. Επιπλέον, προβαίνουν στην αξιολόγηση/βαθμολόγηση των αιτήσεων χρηματοδότησης βάσει των βαθμολογούμενων κριτηρίων σύμφωνα με το **Παράρτημα IV : ΚΡΙΤΗΡΙΑ ΒΑΘΜΟΛΟΓΗΣΗΣ ΠΡΑΞΕΩΝ**, λαμβάνοντας υπόψη το σύνολο των υποβληθέντων στοιχείων και τα αναγραφόμενα σε αυτά πραγματικά και ακριβή δεδομένα.

### **Επιτροπή Αξιολόγησης**

Για τις ανάγκες της αξιολόγησης της δράσης θα συσταθεί Επιτροπή Αξιολόγησης με απόφαση του Περιφερειάρχη Ιονίων Νήσων, κατόπιν σχετικής εισήγησης της ΕΥΔ Προγράμματος «Ιόνια Νησιά». Στην απόφαση αυτή θα περιγράφονται οι αρμοδιότητες της Επιτροπής, θα ορίζονται τα μέλη της και ό,τι άλλο σχετικό απαιτείται σχετικά με τη διαδικασία αξιολόγησης. Με την ίδια απόφαση θα ορίζονται και τα αντίστοιχα αναπληρωματικά μέλη. Επιπλέον, δύναται να ορίζονται σύμφωνα με τα ανωτέρω και επιπρόσθετες επιτροπές αξιολόγησης για την εξέταση των αιτήσεων χρηματοδότησης.

Τα μέλη της Επιτροπής Αξιολόγησης δεν έχουν δικαίωμα να συμμετέχουν στην παρακολούθηση και την παραλαβή των αποτελεσμάτων των έργων (Όργανο Ελέγχου, Επιτροπή Παραλαβής κλπ).

Στο έργο της, η Επιτροπή Αξιολόγησης υποβοηθείται από τον ΕΦ ο οποίος με απόφαση του ορίζει στελέχη που θα υποστηρίξουν την Επιτροπή Αξιολόγησης κατά την επιβεβαίωση της υποβολής των απαιτούμενων δικαιολογητικών συμμετοχής και τυπικών προϋποθέσεων που περιέχονται στον συνημμένο – στην αίτηση χρηματοδότησης – ηλεκτρονικό φάκελο υποψηφιότητας των δυνητικών δικαιούχων και την επαλήθευση των δηλωθέντων στοιχείων στο ΟΠΣΚΕ.

### **Ειδική Υπηρεσία Διαχείρισης Προγράμματος «Ιόνια Νησιά»**

Η ΕΥΔ Προγράμματος «Ιόνια Νησιά» είναι υπεύθυνη για τον γενικό συντονισμό της διαδικασίας αξιολόγησης. Μεταξύ άλλων μεριμνά για:



- την έκδοση οριζοντίων οδηγιών, διευκρινίσεων και κατευθυντήριων γραμμών που αφορούν σε θέματα αξιολόγησης,
- την παρακολούθηση και έλεγχο του χρονοδιαγράμματος αξιολόγησης,
- την αναζήτηση στοιχείων εθνικών βάσεων δεδομένων, όπου είναι απαραίτητο,
- τις σχετικές εισηγήσεις για την έκδοση των αποφάσεων έγκρισης αποτελεσμάτων αξιολόγησης και ένταξης πράξεων.

## 10.2. Διαδικασία Αξιολόγησης – Κριτήρια Αξιολόγησης

Με το πέρας της ηλεκτρονικής υποβολής των αιτήσεων χρηματοδότησης εκάστης αίτησης εντός της ταχθείσας προθεσμίας, ακολουθεί η διαδικασία αξιολόγησης των προτάσεων με την ευθύνη της ΕΥΔ Προγράμματος «Ιόνια Νησιά» και την υποστήριξη του ΕΦ.

**Η μεθοδολογία αξιολόγησης που θα εφαρμοστεί είναι η συγκριτική** και πραγματοποιείται για το σύνολο των αιτήσεων που υποβλήθηκαν **εμπρόθεσμα**.

Βασικές αρχές που διέπουν τη διαδικασία αξιολόγησης είναι οι εξής:

- Ο αξιολογητής/τα μέλη της επιτροπής αξιολόγησης δεν ταυτίζονται με το συντάκτη του επενδυτικού σχεδίου και δεν συνδέονται με κανένα τρόπο με το επενδυτικό σχέδιο.
- Ο αξιολογητής/ επιτροπή αξιολόγησης προβαίνει στην αξιολόγηση των επενδυτικών σχεδίων μέσω του Ολοκληρωμένου Πληροφοριακού Συστήματος Κρατικών Ενισχύσεων.

Η αξιολόγηση διενεργείται σε δύο (2) στάδια:

### **1ο στάδιο αξιολόγησης**

Κάθε συστημικά διαθέσιμη πρόταση ανατίθεται από τον ΕΦΕΠΑΕ σε ένα (1) αξιολογητή, στέλεχος του, ο οποίος προβαίνει στη διεκπεραίωση των καθηκόντων του, όπως αυτά αποτυπώθηκαν παραπάνω στην ενότητα 10. 1. αναλυτικά περιγράφονται παρακάτω

### **-- Έλεγχος πληρότητας στοιχείων της πρότασης και τυπικών προϋποθέσεων συμμετοχής**

Οι αξιολογητές, διενεργούν, μέσω του ΟΠΣΚΕ, τον έλεγχο πληρότητας των δικαιολογητικών και πλήρωσης των προϋποθέσεων συμμετοχής, λαμβάνοντας υπόψη τους το σύνολο των στοιχείων, δικαιολογητικών και ηλεκτρονικών εγγράφων τεκμηρίωσης κάθε Αιτήματος Χρηματοδότησης, που έχουν αναρτηθεί σε ηλεκτρονική μορφή στο ΟΠΣΚΕ από τον δυνητικό δικαιούχο.

Κατά τον έλεγχο των τυπικών προϋποθέσεων και των δικαιολογητικών συμμετοχής, γίνονται διασταυρώσεις δεδομένων, ώστε να επαληθευτεί η ακρίβεια των προσκομισθέντων στοιχείων και να αποφευχθούν και να αντιμετωπιστούν φαινόμενα απάτης σε βάρος του ενωσιακού προϋπολογισμού.

Διευκρινίζεται ότι τα δεδομένα από δημόσιο φορέα δεν μπορούν να καλύψουν δικαιολογητικά, όπως οι υπεύθυνες δηλώσεις που απαιτούνται σύμφωνα με το **Παράρτημα ΙΧ** της παρούσας.

Προϋπόθεση για την επιλεξιμότητα εκάστης αιτήσεως χρηματοδότησης είναι η σωρευτική τήρηση των ακολούθων :

- I. Η πληρότητα του ηλεκτρονικού φακέλου αίτησης χρηματοδότησης (Παράρτημα ΙΙ : ΔΙΚΑΙΟΛΟΓΗΤΙΚΑ ΥΠΟΒΟΛΗΣ / ΕΝΤΑΞΗΣ),
- II. Η θετική απάντηση με σχετική τεκμηρίωση στο σύνολο των τυπικών προϋποθέσεων συμμετοχής ανά περίπτωση, (Κεφάλαιο 4 πρόσκλησης).

Με την ολοκλήρωση της αξιολόγησης «πληρότητας στοιχείων της πρότασης και προϋποθέσεων συμμετοχής», για όλες τις αιτήσεις χρηματοδότησης, **ανεξαρτήτως** πορίσματος (θετικό ή αρνητικό), η αξιολόγηση προχωρά στο επόμενο στάδιο ως ακολούθως:

#### - Αξιολόγηση και βαθμολόγηση των αιτήσεων χρηματοδότησης

Μετά την ολοκλήρωση του ελέγχου πληρότητας στοιχείων της πρότασης και τυπικών προϋποθέσεων συμμετοχής ακολουθεί η διαδικασία αξιολόγησης / βαθμολόγησης του επενδυτικού σχεδίου.

Στο στάδιο αυτό, οι αξιολογητές εξετάζουν τον προτεινόμενο π/υ, την επιλεξιμότητα και το εύλογο του ύψους των δαπανών του επενδυτικού σχεδίου σύμφωνα με τα δηλωθέντα στην αίτηση χρηματοδότησης και το ποσοστό της αιτούμενης ενίσχυσης σε σχέση με την μέγιστη ένταση ενίσχυσης και προβαίνουν στην αξιολόγηση/βαθμολόγηση των αιτήσεων χρηματοδότησης, βάσει των βαθμολογούμενων κριτηρίων του Παραρτήματος ΙV : ΚΡΙΤΗΡΙΑ ΒΑΘΜΟΛΟΓΗΣΗΣ ΠΡΑΞΕΩΝ.

Κάθε επενδυτικό σχέδιο αξιολογείται και βαθμολογείται από **έναν (1)** αξιολογητή με βάση τα κριτήρια της παρούσας πρόσκλησης.

Βασικές αρχές που διέπουν τη διαδικασία αξιολόγησης είναι οι εξής:

- Ο αξιολογητής δεν ταυτίζεται με το συντάκτη του επενδυτικού σχεδίου και δεν συνδέεται με κανένα τρόπο με το επενδυτικό σχέδιο.
- Ο αξιολογητής προβαίνει στην αξιολόγηση των επενδυτικών σχεδίων μέσω του Ολοκληρωμένου Πληροφοριακού Συστήματος Κρατικών Ενισχύσεων.

Ο έλεγχος σώρευσης διενεργείται πριν την ημερομηνία έκδοσης της απόφασης έγκρισης των Αποτελεσμάτων Αξιολόγησης μέσω της μαζικής ενέργειας «Προενταξιακός Έλεγχος».

**Δε θα αναζητηθούν τυχόν ελλείποντα δικαιολογητικά ή διευκρινίσεις.** Ως εκ τούτου οποιαδήποτε έλλειψη δικαιολογητικού που δεν επιτρέπει την εξαγωγή ασφαλούς συμπεράσματος για την τήρηση των ειδικών προϋποθέσεων συμμετοχής στη δράση, χαρακτηρίζεται ως ουσιώδης και καθιστά την αίτηση ως απορριπτέα.

## **2ο στάδιο αξιολόγησης**

Κάθε συστημικά διαθέσιμη πρόταση, για την οποία έχει ολοκληρωθεί το πρώτο στάδιο αξιολόγησης, διαβιβάζεται στην επιτροπή αξιολόγησης, η οποία προβαίνει στη διεκπεραίωση των καθηκόντων της, όπως αυτά αποτυπώνονται παραπάνω στην ενότητα 10.1, καθώς και στη σχετική απόφαση σύστασής της. Η διαβίβαση των αιτήσεων στην επιτροπή μπορεί να πραγματοποιείται τμηματικά ή και μια φορά για το σύνολο των αιτήσεων.

Αναλυτικότερα η Επιτροπή Αξιολόγησης, με την υποστήριξη του ΕΦ:

- Ελέγχει και επαληθεύει την πληρότητα των δικαιολογητικών, την πλήρωση των προϋποθέσεων συμμετοχής και την επιλεξιμότητα της αίτησης χρηματοδότησης.
- Εξετάζει τον προτεινόμενο π/υ, την επιλεξιμότητα και το εύλογο του ύψους των δαπανών του επενδυτικού σχεδίου σύμφωνα με τα υποβληθέντα δικαιολογητικά καθώς και το ποσό της αιτούμενης ενίσχυσης σε σχέση με την μέγιστη ενίσχυση.
- Προβαίνει στην αξιολόγηση και βαθμολόγηση των κριτηρίων του Παραρτήματος IV «ΚΡΙΤΗΡΙΑ ΒΑΘΜΟΛΟΓΗΣΗΣ ΠΡΑΞΕΩΝ».

Η τελική βαθμολογία της αίτησης χρηματοδότησης προκύπτει από το άθροισμα των βαθμολογούμενων κριτηρίων από το ΟΠΣΚΕ.

Επισημαίνεται ότι :

- Η ελάχιστη αποδεκτή συνολική βαθμολογία είναι οι **30 βαθμοί** (με βάση τα βαθμολογούμενα κριτήρια αξιολόγησης του Παραρτήματος IV)
- Η δράση προϋποθέτει τη δέσμευση του Φορέα για τη δημιουργία μίας τουλάχιστον θέσης εργασίας που θα αντιστοιχεί σε 18 ανθρωπομήνες πλήρους απασχόλησης<sup>1</sup> μισθωτής εργασίας (1,5 ΕΜΕ) σε περίπτωση που βρίσκεται υπό σύσταση ή δεν απασχολούσε προσωπικό (κατά το 12μηνο που προηγείται του μήνα της δημοσίευσης της πρόσκλησης)  
ή ότι, εφόσον απασχολούσε προσωπικό να δεσμευτεί:
  - ο για τη δημιουργία ή τη διατήρηση των ΕΜΕ κατά το 12μηνο που προηγείται του μήνα της δημοσίευσης της πρόσκλησης, μίας τουλάχιστον θέσης εργασίας που θα αντιστοιχεί σε 18 ανθρωπομήνες πλήρους απασχόλησης μισθωτής εργασίας (1,5 ΕΜΕ) και
  - ο για τη μη μείωση προσωπικού κατά το διάστημα υλοποίησης της δράσης, υπολογιζόμενα σε Ετήσιες Μονάδες Εργασίας (ΕΜΕ) ως προς τις ΕΜΕ της επιχείρησης κατά το δωδεκάμηνο που προηγείται του μήνα δημοσίευσης της πρόσκλησης.
- Επιπλέον, η αίτηση αυτόματα αποκλείεται από τη χρηματοδότηση όταν στην αξιολόγηση του επιχειρηματικού σχεδίου (Βαθμολογούμενο Κριτήριο Β) και συγκεκριμένα στο υπό-κριτήριο Β1 – «Πληρότητα και σαφήνεια επιχειρηματικού σχεδίου», κριθεί με το βαθμό μηδέν (0).

Η Επιτροπή Αξιολόγησης θα προχωρήσει σε επαλήθευση των δηλούμενων στοιχείων μέσω διασταυρώσεων. Επισημαίνεται πως για την επιβεβαίωση των δηλωθέντων/προσκομισθέντων από τις επιχειρήσεις στοιχείων θα χρησιμοποιηθούν στοιχεία που τηρούνται σε εθνικές βάσεις δεδομένων (π.χ. ΑΑΔΕ, ΕΡΓΑΝΗ, Γ.Ε.ΜΗ, ΕΦΚΑ- NAT).

**Σε κάθε περίπτωση τα στοιχεία αυτά κατισχύουν των δηλωθέντων ή/και των αναγραφόμενων στα προσκομισθέντα έντυπα και δύναται να χρησιμοποιηθούν για τον έλεγχο της τήρησης των τυπικών προϋποθέσεων και της εν γένει επιλεξιμότητας της Αίτησης Χρηματοδότησης. Αν, από**

---

<sup>1</sup> Οι 18 ανθρωπομήνες πλήρους απασχόλησης της νέας ή υφιστάμενης θέσης εργασίας (αξιολογούμενο κριτήριο) δύνανται να καλύπτονται αθροιστικά και από αντίστοιχους (18) μήνες μερικής απασχόλησης εντός της επιλέξιμης περιόδου

**την ως άνω διασταύρωση, προκύψει η μη συνδρομή προϋπόθεσης συμμετοχής η αίτηση απορρίπτεται.**

Η Επιτροπή Αξιολόγησης, με την υποστήριξη του ΕΦ, γνωμοδοτεί ξεχωριστά για κάθε αίτηση χρηματοδότησης. Το τελικό αποτέλεσμα της γνωμοδότησης της Επιτροπής Αξιολόγησης περιλαμβάνει για κάθε μια αίτηση χρηματοδότησης:

- Την επιλεξιμότητα του επενδυτικού σχεδίου της αίτησης, με τη σχετική τεκμηρίωση σε περίπτωση μη επιλέξιμου επενδυτικού σχεδίου ή δαπάνης,
- Τη βαθμολογία της,
- Τον προϋπολογισμό (επιλέξιμο και συνολικό) καθώς και την αναλογούσα δημόσια δαπάνη, με την αντίστοιχη τεκμηρίωση σε περίπτωση απόρριψης λόγω μη επιλεξιμότητας δαπάνης/δαπανών ή περικοπής σε περίπτωση μη εύλογου κόστους.

Η Επιτροπή Αξιολόγησης συντάσσει σχετικό πρακτικό με τεκμηριωμένη εισήγηση προς την ΕΥΔ, που περιλαμβάνει Πίνακα κατάταξης αποτελεσμάτων αξιολόγησης με φθίνουσα σειρά βαθμολόγησης, καθώς και Πίνακα με όλες τις μη παραδεκτές αιτήσεις χρηματοδότησης, οι οποίοι παράγονται από το ΟΠΣΚΕ.

Η κατάταξη των επενδυτικών σχεδίων γίνεται ανά κατηγορία δικαιούχων.

Οι αιτήσεις που τελικά χρηματοδοτούνται προκύπτουν με βάση τη σειρά κατάταξης στην κατάσταση αποτελεσμάτων αξιολόγησης των παραδεκτών αιτήσεων χρηματοδότησης και μέχρι την εξάντληση του αντίστοιχου προϋπολογισμού της Πρόσκλησης ανά κατηγορία δικαιούχων. Σε περίπτωση ισοβαθμίας θα εντάσσονται όλα τα επενδυτικά σχέδια που ισοβαθμούν.

Σε περίπτωση που δεν καλυφθούν οι πόροι (προϋπολογισμός) μίας εκ των δύο κατηγοριών δικαιούχων ο υπολειπόμενος προϋπολογισμός της κατηγορίας αυτής δύναται να μεταφερθεί προς ενίσχυση επενδυτικών σχεδίων της άλλης κατηγορίας.

Με βάση τα παραπάνω, τα αποτελέσματα της αξιολόγησης περιλαμβάνουν :

- Πίνακα εγκεκριμένων αιτήσεων για χρηματοδότηση, με περιεχόμενα κατ' ελάχιστον τον μοναδικό ενάριθμο κωδικό της αίτησης στο ΟΠΣΚΕ, τον προϋπολογισμό (επιχορηγούμενο και συνολικό), την αναλογούσα δημόσια δαπάνη και τη βαθμολογία.
- Πίνακα αιτήσεων προς απόρριψη, λόγω αρνητικής αξιολόγησης, με όμοιο ως ανωτέρω ελάχιστο περιεχόμενο, καθώς και τη σχετική τεκμηρίωση για την αρνητική γνωμοδότηση.
- Πίνακα θετικά αξιολογημένων αιτήσεων, μη εγκεκριμένων για χρηματοδότηση λόγω εξάντλησης προϋπολογισμού πρόσκλησης.

#### Επισημάνσεις – Διευκρινίσεις επί της διαδικασίας αξιολόγησης

- Σε κάθε περίπτωση, εφόσον από τα υποβληθέντα στην αίτηση στοιχεία/δικαιολογητικά:
  - δεν δύναται να εξαχθεί με ασφάλεια η βαθμολογία κριτηρίου/ων, θα χρησιμοποιούνται μόνο τα στοιχεία εκείνα από τα οποία εξάγεται με βεβαιότητα ο βαθμός του/των κριτηρίου/ων, με ό,τι αυτό συνεπάγεται για τον μηδενισμό ή επανυπολογισμό του/των κριτηρίου/ων και τον επανυπολογισμό της συνολικής βαθμολογίας.
  - δεν τεκμηριώνονται επαρκώς και δεν προκύπτει με ασφάλεια η επιλεξιμότητα των υποβαλλόμενων δαπανών, οι σχετικές δαπάνες θα κρίνονται μη επιχορηγούμενες, με ό,τι αυτό συνεπάγεται στον επιχορηγούμενο προϋπολογισμό του σχεδίου, την ιδιωτική συμμετοχή, την αναλογούσα δημόσια επιχορήγηση και τον επανυπολογισμό της συνολικής βαθμολογίας.
  - δεν προκύπτει με ασφάλεια η τήρηση όλων των όρων και των προϋποθέσεων συμμετοχής, η πρόταση θα κρίνεται μη επιλέξιμη.
- Στο στάδιο της αξιολόγησης διενεργείται έλεγχος σώρευσης, μέσω του Πληροφοριακού Συστήματος Σώρευσης Κρατικών Ενισχύσεων Ήσσονος Σημασίας (ΠΣΣΚΕΗΣ), το οποίο λειτουργεί ως Εθνικό Κεντρικό Μητρώο Κρατικών Ενισχύσεων Ήσσονος Σημασίας, από την 1η Ιανουαρίου 2026, μετά την έκδοση της υπ' αριθμ. 217542 ΕΞ 2025/12-12-2025 ΚΥΑ. Ο έλεγχος σώρευσης βασίζεται στα στοιχεία του ΠΣΚΚΕΗΣ για τις ενισχύσεις ήσσονος σημασίας, που έχει λάβει η ενιαία επιχείρηση μέχρι και την ορισθείσα ημερομηνία ελέγχου σώρευσης και από τα στοιχεία που δηλώνονται από την επιχείρηση στην αίτηση ενίσχυσης (και τη σχετική υπεύθυνη δήλωση) στο ΟΠΣΚΕ. Όλες οι ληφθείσες ενισχύσεις συναθροιζόμενες με την αναλογούσα από την παρούσα δράση, δεν υπερβαίνουν τις 300.000 ευρώ, ή το εκάστοτε ισχύον όριο του Κανονισμού κατά την ημερομηνία χορήγησης παραχώρησης στην οικεία επιχείρηση του εννόμου δικαιώματος λήψης της ενίσχυσης. Ο έλεγχος σώρευσης διενεργείται και πριν την έκδοση της Απόφασης Έγκρισης Αποτελεσμάτων Αξιολόγησης (προενταξιακός έλεγχος). Εφόσον το αποτέλεσμα του ελέγχου υποδείξει υπέρβαση του ορίου που θέτει ο κανονισμός 2831/2023 (De Minimis), η αίτηση κρίνεται απορριπτέα.

### 10.3. Έγκριση Αποτελεσμάτων Αξιολόγησης – Ένταξη / Απόρριψη των Αιτήσεων Χρηματοδότησης

Με βάση τα αποτελέσματα της αξιολόγησης και αφού διενεργηθεί προενταξιακός έλεγχος από το ΟΠΣΚΕ και τυχόν άλλοι συμπληρωματικοί έλεγχοι από ΕΦ/ΕΥΔ, όπως προβλέπονται από την πρόσκληση, οριστικοποιούνται τα στοιχεία των αιτήσεων στο ΟΠΣΚΕ προκειμένου να αποτυπωθεί η τελική κατάσταση ανά πράξη δηλαδή εγκεκριμένες, εγκεκριμένες μη επιχορηγούμενες, απορριφθείσες.

Οι προκύπτοντες Πίνακες εγκεκριμένων και απορριφθεισών αιτήσεων χρηματοδότησης μαζί με τα πρακτικά αξιολόγησης της/των Επιτροπής/ών Αξιολόγησης, διαβιβάζονται από την ΕΥΔ στον Περιφερειάρχη Ιονίων Νήσων, ο οποίος εκδίδει τις **σχετικές αποφάσεις έγκρισης των αποτελεσμάτων της διαδικασίας αξιολόγησης**.

Με την έγκριση των αποτελεσμάτων της διαδικασίας αξιολόγησης, οριστικοποιούνται στο ΟΠΣΚΕ τα στοιχεία των αιτήσεων που περιλαμβάνονται στην παραπάνω Απόφαση και ο δυνητικός Δικαιούχος ενημερώνεται ηλεκτρονικά, μέσω του ΟΠΣΚΕ, (στην ηλεκτρονική διεύθυνση που έχει δηλώσει / επιβεβαιώσει κατά την εγγραφή του ως χρήστης του ΟΠΣΚΕ, την οποία μπορεί να επικαιροποιεί / επιβεβαιώνει εκ νέου στο προφίλ επικοινωνίας, καθώς και στην ηλεκτρονική διεύθυνση που έχει δηλώσει / επιβεβαιώσει κατά την εγγραφή του ως χρήστης του ΟΠΣΚΕ ο συντονιστής που έχει ορίσει, όπως αυτή τυχόν έχει επικαιροποιηθεί και ισχύει), για το πόρισμα αξιολόγησης της αίτησης χρηματοδότησής του.

Η ενημέρωση μέσω ΟΠΣΚΕ επέχει θέση κοινοποίησης, κατά την έννοια του άρθρου 19 του Κώδικα Διοικητικής Διαδικασίας (ν. 2690/1999, Α' 45), ολοκληρώνεται με την αποστολή ηλεκτρονικής ειδοποίησης στη δηλωθείσα στο ΟΠΣΚΕ διεύθυνση ηλεκτρονικού ταχυδρομείου και επιφέρει όλες τις νόμιμες συνέπειες σύμφωνα με το άρθρο 56, παρ. 6, σημ., δ του Ν. 4914/2022 (ΦΕΚ Α 61).

Σημειώνεται ότι, η ημερομηνία αποστολής της ανωτέρω ηλεκτρονικής ειδοποίησης τεκμαίρεται ως το χρονικό σημείο ανάληψης δέσμευσης για τη χρηματοδότηση του Δικαιούχου (και αποτελεί ημερομηνία έναρξης του χρόνου υλοποίησης της επένδυσης).

Οι δυνητικοί δικαιούχοι της Δράσης, για τους οποίους η αίτηση χρηματοδότησης γίνεται αποδεκτή, με την ως άνω ενημέρωσή τους λαμβάνουν γνώση για τον εγκεκριμένο Π/Υ και την αναλογούσα δημόσια

δαπάνη και για το δικαίωμα υποβολής τεκμηριωμένης ένστασης (ενδικοφανής προσφυγή), σύμφωνα με όσα αναφέρονται στο Κεφάλαιο 10.4 «ΔΙΑΔΙΚΑΣΙΑ ΕΝΣΤΑΣΕΩΝ» της παρούσας πρόσκλησης.

Οι δυνητικοί δικαιούχοι της Δράσης, για τους οποίους η αίτηση χρηματοδότησης δεν γίνεται αποδεκτή, με την ως άνω ενημέρωση λαμβάνουν γνώση για το δικαίωμα υποβολής τεκμηριωμένης ένστασης (ενδικοφανής προσφυγή), σύμφωνα με όσα αναφέρονται στο Κεφάλαιο 10.4 : «ΔΙΑΔΙΚΑΣΙΑ ΕΝΣΤΑΣΕΩΝ» της παρούσας πρόσκλησης.

**Εφόσον** δεν υποβληθεί ένσταση επί των αποτελεσμάτων **εντός της προβλεπόμενης προθεσμίας** (όπως αναφέρεται στο Κεφάλαιο 10.4 ΔΙΑΔΙΚΑΣΙΑ ΕΝΣΤΑΣΕΩΝ), **τεκμαίρεται ότι η επιχείρηση αποδέχεται τα αποτελέσματα συμπεριλαμβανομένης της πλήρους αποδοχής του τεχνικού παραρτήματος που προέκυψε από την αξιολόγηση για τις αιτήσεις που κρίθηκαν «Εγκεκριμένες».**

Η αποδοχή χρηματοδότησης από τις επιχειρήσεις συνιστά αποδοχή της εγγραφής τους στον κατάλογο των πράξεων που δημοσιεύεται σύμφωνα με τα άρθρα 46-50 του Καν. 1060/2021.

Στοιχεία των εγκεκριμένων αιτήσεων χρηματοδότησης, όπως αυτά προβλέπονται στο Άρθρο 49, παρ. 2 του Καν. 1060/2021, ΠΑΡΑΡΤΗΜΑ ΙΧ του Κανονισμού (ΕΕ) 1060/2021 και στην κατά περίπτωση εφαρμοζόμενη νομική βάση του Ανταγωνισμού, θα αποτελέσουν αντικείμενο δημοσιοποίησης.

Ακολουθεί η διαδικασία έκδοσης της Απόφασης Ένταξης πράξεων, η οποία παράγεται από το ΟΠΣ μέσω των στοιχείων του ΟΠΣΚΕ, για το σύνολο των εγκεκριμένων αιτήσεων χρηματοδότησης.

Οι Αποφάσεις ένταξης πράξεων εκδίδονται από τον Περιφερειάρχη Ιονίων Νήσων μετά από εισήγηση της ΕΥΔ.

Τα αποτελέσματα των εγκεκριμένων αιτήσεων χρηματοδότησης και τα στοιχεία των απορριφθέντων έργων δημοσιεύονται στους διαδικτυακούς τόπους:

- της ΕΥΔ ([www.pepionia.gr](http://www.pepionia.gr))
- του ΕΦΕΠΑΕ ([www.efepae.gr](http://www.efepae.gr))
- Διαχειριστικής Ευρωπαϊκών Προγραμμάτων ([www.diaxeiristiki.gr](http://www.diaxeiristiki.gr))

Οι δυνητικοί δικαιούχοι της Δράσης, των οποίων η Αίτηση Χρηματοδότησης έγινε αποδεκτή και ενημερώθηκαν, υποβάλλουν στον ΕΦ, Υπεύθυνη Δήλωση Αποδοχής Τεχνικού Παραρτήματος, σύμφωνα με το υπόδειγμα του ΠΑΡΑΡΤΗΜΑΤΟΣ Χ: ΑΠΟΔΟΧΗ ΤΕΧΝΙΚΟΥ ΠΑΡΑΡΤΗΜΑΤΟΣ, **με γνήσιο υπογραφή ή ψηφιακή υπογραφή ή μέσω [www.gov.gr](http://www.gov.gr).**

#### 10.4. Διαδικασία Ενστάσεων

Η διαδικασία ενστάσεων περιγράφεται στην με Α.Π. 110565/22.11.2022 (Β' 5958) απόφαση του Υφυπουργού Ανάπτυξης και Επενδύσεων «Διαδικασία υποβολής και αξιολόγησης ενστάσεων επί των αποτελεσμάτων αξιολόγησης προτάσεων ένταξης στα Προγράμματα ΕΣΠΑ 2021-2027 [(ένσταση της παρ. 7 του άρθρου 36 του ν. 4914/2022 (Α' 61))]», όπως τροποποιήθηκε και ισχύει.

Ο ενδιαφερόμενος δύναται, **εντός ανατρεπτικής προθεσμίας δέκα (10) ημερολογιακών ημερών** από την επομένη της κοινοποίησης των αποτελεσμάτων αξιολόγησης, σύμφωνα με την Απόφαση Έγκρισης Αποτελεσμάτων Αξιολόγησης, να υποβάλει διοικητική ένσταση (ενδικοφανή προσφυγή με την έννοια του άρθρου 25 του ν. 2690/1999) **αποκλειστικά μέσω του ΟΠΣΚΕ.**

- ♦ Οι ενστάσεις ασκούνται άπαξ επί του αποτελέσματος της αξιολόγησης της αίτησης χρηματοδότησης. Για να θεωρηθεί ότι η διαδικασία ηλεκτρονικής υποβολής της ένστασης ολοκληρώθηκε εμπρόθεσμα, θα πρέπει η υποβολή της να ολοκληρωθεί μέχρι την καταληκτική ημερομηνία. Σε περίπτωση υποβολής και στη συνέχεια επανεπεξεργασίας της ένστασης, ως ημερομηνία υποβολής για την τεκμηρίωση του εμπρόθεσμου λαμβάνεται υπόψη η τελική-οριστική υποβολή. Η εμπρόθεσμη υποβολή της ένστασης στο ΟΠΣΚΕ αποτελεί αποκλειστική ευθύνη του δικαιούχου. Ενστάσεις οι οποίες κατά την καταληκτική ημερομηνία υποβολής βρίσκονται σε κατάσταση επανεπεξεργασίας λογίζονται ως μη υποβληθείσες και δεν θα εξετάζονται.
- ♦ Αρμόδιο όργανο για την εξέταση των ενστάσεων είναι η Επιτροπή Εξέτασης Ενστάσεων, η οποία ορίζεται με απόφαση του Περιφερειάρχη Ιονίων Νήσων. Είναι δυνατός ο ορισμός και επιπρόσθετων επιτροπών εξέτασης ενστάσεων.
- ♦ Στην Επιτροπή Εξέτασης Ενστάσεων δεν μπορούν να συμμετέχουν στελέχη της ΔΑ/ΕΦ που συμμετείχαν στη διαδικασία αξιολόγησης. Επιπλέον, τα μέλη της Επιτροπής Εξέτασης Ενστάσεων δεν έχουν δικαίωμα να συμμετέχουν στην παρακολούθηση και την παραλαβή των αποτελεσμάτων των έργων που αξιολόγησαν (Όργανο Ελέγχου, Επιτροπή Παραλαβής κλπ). Οι ενστάσεις εξετάζονται μέσω του ΟΠΣΚΕ τόσο ως προς τη νομιμότητα της πράξης κατά της οποίας στρέφονται, όσο και ως προς την ουσία της υπόθεσης.
- ♦ Οι αποφάσεις επί των ενστάσεων εκδίδονται εντός προθεσμίας δεκαπέντε (15) εργασίμων ημερών από την καταληκτική ημερομηνία υποβολής της ένστασης.

- ♦ Με βάση τα αποτελέσματα της εξέτασης των ενστάσεων και μετά τη διενέργεια προενταξιακού ελέγχου μέσω του ΟΠΣΚΕ, οριστικοποιούνται τα στοιχεία των αιτήσεων στο ΟΠΣΚΕ προκειμένου να αποτυπωθεί το αποτέλεσμα της εξέτασης των ενστάσεων (αποδοχή ή μερική αποδοχή ή απόρριψη), καθώς και η τελική κατάσταση ανά πράξη δηλ. εγκεκριμένη, εγκεκριμένη μη επιχορηγούμενη, απορριφθείσα. Η απόφαση επί των ενστάσεων εκδίδεται κατόπιν εισήγησης της ΕΥΔ από τον Περιφερειάρχη Ιονίων Νήσων.
- ♦ Με την έκδοση των εν λόγω αποφάσεων οριστικοποιούνται στο ΟΠΣΚΕ τα στοιχεία των αιτήσεων που περιλαμβάνονται σε αυτές και οι δυνητικοί Δικαιούχοι **ηνημερώνονται ηλεκτρονικά, μέσω του ΟΠΣΚΕ** (στην ηλεκτρονική διεύθυνση που έχει δηλώσει / επιβεβαιώσει κατά την εγγραφή του ως χρήστης του ΟΠΣΚΕ, την οποία μπορεί να επικαιροποιεί / επιβεβαιώνει εκ νέου στο προφίλ επικοινωνίας, καθώς και στην ηλεκτρονική διεύθυνση που έχει δηλώσει / επιβεβαιώσει κατά την εγγραφή του ως χρήστης του ΟΠΣΚΕ ο συντονιστής που έχει ορίσει, όπως αυτή τυχόν έχει επικαιροποιηθεί και ισχύει), για την τελική αξιολόγηση της αίτησης χρηματοδότησής τους, μετά και την εξέταση της ένστασής τους
- ♦ Οι αποφάσεις επί των ενστάσεων αναρτώνται στο πρόγραμμα Διαύγεια, στον ιστότοπο, στον οποίο διατίθενται πληροφορίες για το Πρόγραμμα, στους δικτυακούς τόπους : της ΕΥΔ ([www.pepionia.gr](http://www.pepionia.gr)), του ΕΦΕΠΑΕ ([www.efepae.gr](http://www.efepae.gr)), της Διαχειριστικής Ευρωπαϊκών Προγραμμάτων ([www.diaxeiristiki.gr](http://www.diaxeiristiki.gr)) και του ΕΣΠΑ ([www.espa.gr](http://www.espa.gr)).
- ♦ Σημειώνεται ότι, η ημερομηνία αποστολής της ανωτέρω ηλεκτρονικής ειδοποίησης τεκμαίρεται ως το οριστικό χρονικό σημείο ανάληψης δέσμευσης για τη χρηματοδότηση του Δικαιούχου και αποτελεί ημερομηνία έναρξης του χρόνου υλοποίησης της επένδυσης.
- ♦ Η εκδοθείσα απόφαση επί ενστάσεως καθιστά οριστική την πράξη ένταξης/τροποποίησης ή την τυχόν απόρριψη αυτής αποκλειόμενου ετέρου σταδίου διοικητικής προσφυγής.

Μετά την ολοκλήρωση της διαδικασίας εξέτασης των ενστάσεων, τροποποιείται, εφόσον απαιτείται, η Απόφαση έγκρισης των αποτελεσμάτων αξιολόγησης και επαναλαμβάνεται η διαδικασία για την τροποποίηση της απόφασης ένταξης.



## 11. ΔΙΑΔΙΚΑΣΙΑ ΥΛΟΠΟΙΗΣΗΣ – ΠΑΡΑΚΟΛΟΥΘΗΣΗΣ ΠΡΑΞΕΩΝ

### 11.1. Παρακολούθηση Πράξεων – Επαληθεύσεις – Πιστοποιήσεις

Οι δικαιούχοι φορείς είναι υπεύθυνοι εξ ολοκλήρου απέναντι στους αρμόδιους Φορείς για την υλοποίηση, την παρακολούθηση και τη διασφάλιση της προόδου του επενδυτικού σχεδίου τους, την ορθή τήρηση των χρονοδιαγραμμάτων και των λοιπών όρων και περιορισμών καθώς και την ολοκλήρωση του φυσικού και οικονομικού αντικειμένου (ΦΟΑ) με βάση τα εγκεκριμένα χαρακτηριστικά του επενδυτικού σχεδίου τους.

Ο δικαιούχος της ενίσχυσης, κατά τη διάρκεια υλοποίησης του επενδυτικού του σχεδίου υποχρεούται στην υποβολή μέσω του ΟΠΣΚΕ στοιχείων που αφορούν την πρόοδο υλοποίησης, ήτοι των Αιτημάτων Τροποποίησης και Αιτημάτων Καταβολής Ενίσχυσης/Επαλήθευσης/Πιστοποίησης.

Οι υπό σύσταση επιχειρήσεις, πριν την οποιαδήποτε διενέργεια πράξης που αφορά την υλοποίηση του φυσικού και οικονομικού αντικειμένου της επένδυσης τους, θα πρέπει να συσταθούν, δηλαδή να πραγματοποιήσουν έναρξη εργασιών στην αρμόδια Δ.Ο.Υ., διατηρώντας αναλλοίωτα τα στοιχεία βάσει των οποίων εγκρίθηκαν. Κατόπιν, μέσω του συντονιστή του έργου, να ενημερώσουν το ΟΠΣΚΕ με το νέο ΑΦΜ, ώστε να ολοκληρωθεί διαλειτουργικά η επικαιροποίηση των βασικών στοιχείων της επιχείρησης μέσω της διαδικασίας απόδοσης ΑΦΜ.

Κάθε παράβαση των όρων της παρούσας πρόσκλησης και της απόφασης ένταξης συνεπάγεται τη λήψη διορθωτικών μέτρων, τα οποία μπορεί να κλιμακωθούν από τη διατύπωση στον Δικαιούχο απλών συστάσεων συμμόρφωσης μέχρι και την ενεργοποίηση των διαδικασιών ανάκλησης και έντοκης επιστροφής της καταβληθείσας δημόσιας χρηματοδότησης κατά τις διατάξεις του Κώδικα Είσπραξης Δημοσίων Εσόδων (ΚΕΔΕ).

Κατά το προβλεπόμενο χρονικό διάστημα υλοποίησης του έργου του ο δικαιούχος υποχρεούται να κοινοποιεί άμεσα και υποχρεωτικά στον ΕΦ:

- οποιαδήποτε πληροφορία καταστεί αναγκαία σχετικά με το έργο του, με τη μορφή αναφορών ή παροχής συγκεκριμένων στοιχείων,
- πιθανή αδυναμία από πλευράς του να συνεχίσει την υλοποίηση του επενδυτικού σχεδίου του,

- την έκδοση των απαιτούμενων αδειών για την υλοποίηση της επένδυσης στο προβλεπόμενο χρονικό διάστημα.

Μη ανταπόκριση σε αίτημα λήψης στοιχείων που απαιτούνται από τον ΕΦ, την ΕΥΔ και τις λοιπές ελεγκτικές αρχές ενδέχεται να οδηγήσει στην ανάκληση της απόφασης ένταξης και στην απένταξη του δικαιούχου από τη Δράση με έντοκη επιστροφή της τυχόν ήδη καταβληθείσας Επιχορήγησης (αφορά περιπτώσεις στις οποίες έχει χορηγηθεί ενδιάμεση καταβολή).

#### **Α) Αίτημα Επαλήθευσης – Πιστοποίησης**

Τα Αιτήματα Επαλήθευσης - Πιστοποίησης υποβάλλονται υποχρεωτικά ηλεκτρονικά στο ΟΠΣΚΕ **από το συντονιστή του δικαιούχου**, σε ειδικά τυποποιημένη για το σκοπό αυτό φόρμα, και συνοδεύονται από τα απαιτούμενα δικαιολογητικά και παραδοτέα, όπως αυτά καθορίζονται στο ΠΑΡΑΡΤΗΜΑ VII: ΠΡΟΫΠΟΘΕΣΕΙΣ ΕΠΙΛΕΞΙΜΟΤΗΤΑΣ ΔΑΠΑΝΩΝ – ΠΑΡΑΔΟΤΕΑ ΠΙΣΤΟΠΟΙΗΣΗΣ ΦΥΣΙΚΟΥ ΚΑΙ ΟΙΚΟΝΟΜΙΚΟΥ ΑΝΤΙΚΕΙΜΕΝΟΥ ΕΝΕΡΓΕΙΩΝ ΚΑΙ ΕΠΙΛΕΞΙΜΩΝ ΔΑΠΑΝΩΝ».

Για τη διαχείριση των δικαιολογητικών/παραδοτέων της επιχείρησης, ο Δικαιούχος πρέπει πρώτα, πραγματοποιώντας είσοδο στο ΟΠΣΚΕ με τους κωδικούς TaxisNet της επιχείρησης, να ορίσει τον **Οικονομικό Υπεύθυνο**, ο οποίος είναι αρμόδιος για να πραγματοποιεί τις καταχωρήσεις των παραστατικών και πληρωμών για λογαριασμό του Δικαιούχου στο ΟΠΣΚΕ και να αναρτά/διαχειρίζεται τα δικαιολογητικά. Ο Οικονομικός υπεύθυνος πρέπει να είναι φυσικό πρόσωπο που διαθέτει επίσης προφίλ στο ΟΠΣΚΕ (δύναται να ταυτίζεται με το συντονιστή).

Σε ενταγμένες πράξεις για τις οποίες:

- είτε δεν υποβληθεί εμπρόθεσμα το αίτημα αυτό,
- είτε επί υποβληθέντος τέτοιου αιτήματος και μετά την κάλυψη τυχόν εκκρεμοτήτων και ελλείψεων, δεν πιστοποιείται η εκπλήρωση των όρων της Πρόκλησης,

ανακαλείται η Απόφαση Ένταξης αυτών από το Πρόγραμμα και κινείται η διαδικασία επιστροφής εντόκως, της τυχόν καταβληθείσας δημόσιας χρηματοδότησης σύμφωνα με το ισχύον κατά περίπτωση Θεσμικό Πλαίσιο.

Η παρακολούθηση των επιχειρηματικών σχεδίων των δικαιούχων γίνεται μέσω επαληθεύσεων (διοικητικών ή/και επιτόπιων) σε περιπτώσεις προκαταβολών, ενδιάμεσων και τελικών αιτήσεων επαλήθευσης δαπανών, από ειδικά για το σκοπό αυτό όργανα επαλήθευσης του ΕΦΕΠΑΕ.

**Αιτήματα Ενδιάμεσης Επαλήθευσης - Πιστοποίησης** δαπανών είναι δυνατόν να υποβληθούν μέχρι δύο (2) το πολύ και από την εκτέλεση του 20% έως 80% του **εγκεκριμένου επιχορηγούμενου προϋπολογισμού της επένδυσης** (υποβληθείσες δαπάνες).

Ο ανωτέρω περιορισμός, για δύο (2) αιτήματα Επαλήθευσης – Πιστοποίησης, αναφέρεται σε εγκεκριμένα από τον ΕΦΕΠΑΕ και όχι σε υποβληθέντα αιτήματα του δικαιούχου φορέα.

Το **Αίτημα Τελικής Επαλήθευσης – Πιστοποίησης** πρέπει να υποβληθεί σε ηλεκτρονική μορφή στο ΟΠΣΚΕ, συνοδευόμενο από τα απαιτούμενα δικαιολογητικά και παραδοτέα καθ' όλη τη διάρκεια υλοποίησης του έργου και, το αργότερο, εντός ενενήντα (90) ημερολογιακών ημερών μετά την τυπική ημερομηνία λήξης του.

Ο δικαιούχος έχει δικαίωμα υποβολής Αιτήματος τελικής επαλήθευσης - πιστοποίησης του έργου του χωρίς την υποβολή Αιτήματος ενδιάμεσης επαλήθευσης – πιστοποίησης.

Στην περίπτωση που δεν υποβληθεί εμπρόθεσμα Αίτημα Τελικής Επαλήθευσης – Πιστοποίησης, ο ΕΦ εκκινεί τις διαδικασίες για την ανάκληση της απόφασης ένταξης του έργου και την ανάκτηση της επιχορήγησης που τυχόν έχει καταβληθεί. Στην περίπτωση που δεν υποβληθεί εμπρόθεσμα Αίτημα Τελικής Επαλήθευσης – Πιστοποίησης, ο ΕΦ υποχρεούται στη διενέργεια αυτεπάγγελτης επιτόπιας επαλήθευσης. Κατά τον αυτεπάγγελο επιτόπιο έλεγχο είναι δυνατόν να ελεγχθούν και να πιστοποιηθούν μόνο δαπάνες οι οποίες περιλήφθηκαν σε αίτημα ενδιάμεσης επαλήθευσης. Σε περίπτωση που οι δαπάνες αυτές δεν καλύπτουν το ελάχιστο όριο του επιχορηγούμενου προϋπολογισμού που ορίζεται στην παρούσα, ο ΕΦ εκκινεί τις διαδικασίες για την ανάκληση της απόφασης ένταξης του έργου και την ανάκτηση της επιχορήγησης που έχει καταβληθεί, χωρίς διενέργεια επιτόπιας επαλήθευσης.

Για τη διευκόλυνση των ενδιαφερομένων προτείνεται τα αρχεία να είναι αυτά ακριβώς που εξάγονται από τα πληροφοριακά συστήματα (taxis, Πλατφόρμες e-banking, ERP λογισμικά κ.ο.κ.), χωρίς επεξεργασία. Επίσης, είναι δυνατή η επισύναψη συμπιεσμένων αρχείων τύπου \*.pdf, \*.jpeg, \*.jpg και \*.png.

Το αιτούμενο ποσό του κάθε αιτήματος επαλήθευσης δαπανών της Κ.Δ. 10 «Συντελεστής Υπολογισμού Επιλέξιμων Δαπανών Έργου» υπολογίζεται κατ' αναλογία του 40% των δαπανών του αιτήματος ελέγχου για την Κ.Δ. 01 «Δαπάνες Προσωπικού».

## **B) Επαλήθευση έργων**

Η παρακολούθηση της υλοποίησης των έργων των δικαιούχων γίνεται μέσω διοικητικής και επιτόπιας επαλήθευσης του Φυσικού και Οικονομικού Αντικειμένου (ΦΟΑ) από ορισμένο με απόφαση του ΕΦ για το σκοπό αυτό όργανο ελέγχου κατόπιν Αιτήματος Επαλήθευσης - Πιστοποίησης του δικαιούχου, σύμφωνα με τα προβλεπόμενα στο Σύστημα Διαχείρισης και Ελέγχου (ΣΔΕ).

Η επαλήθευση αφορά στην επιβεβαίωση α) της υλοποίησης του εγκεκριμένου φυσικού αντικειμένου, β) της επιλεξιμότητας των πραγματοποιηθεισών δαπανών για την υλοποίηση της επένδυσης και γ) στην πιστοποίησή τους μετά από έλεγχο του εύλογου του κόστους αυτών δ) στον καθορισμό του ποσού των λοιπών άμεσων και έμμεσων δαπανών (40% των άμεσων επιλέξιμων δαπανών).

Κατά την επαλήθευση – πιστοποίηση :

- γίνεται έλεγχος της εμπρόθεσμης υποβολής της αίτησης ελέγχου (κατά την τελική επαλήθευση),
- γίνεται έλεγχος της υλοποίησης του εγκεκριμένου φυσικού αντικειμένου της επένδυσης,
- γίνεται έλεγχος της επιλεξιμότητας, της ορθότητας, της σκοπιμότητας, της εγκυρότητας και της νομιμότητας των συγκεκριμένων πραγματοποιηθεισών δαπανών ως προς τις εγκεκριμένες δαπάνες,
- διαπιστώνεται η ορθή κατανομή των δαπανών στις αντίστοιχες Κατηγορίες Δαπανών και ανά ποσοτικό στοιχείο, καθώς και η τήρηση των ορίων,
- επιβεβαιώνεται το εύλογο του κόστους των υποβληθεισών δαπανών,
- γίνεται έλεγχος των πρωτότυπων παραστατικών έκδοσης και εξόφλησης των δαπανών, των πρωτότυπων λοιπών δικαιολογητικών (κατά την τελική επαλήθευση),
- ελέγχονται επίσης και αντίστοιχα τηρούμενα στοιχεία από τις λογιστικές εγγραφές των πράξεων ανάλογα με την τηρούμενη κατηγορία λογιστικών βιβλίων για να επιβεβαιωθεί η ορθή εκτέλεση του οικονομικού αντικειμένου (π.χ. βιβλία εσόδων-εξόδων, καρτέλες προμηθευτών, ημερολόγια κ.λπ.).
- Επιπλέον κατά το τελικό αίτημα ελέγχου ελέγχεται και η βασική προϋπόθεση ένταξης στη δράση που είναι η δημιουργία μίας τουλάχιστον θέσης εργασίας που θα αντιστοιχεί σε 18 ανθρωπομήνες πλήρους απασχόλησης μισθωτής εργασίας (1,5 ΕΜΕ) σε περίπτωση που βρίσκονται υπό σύσταση ή δεν απασχολούσαν προσωπικό κατά το 12μηνο που προηγείται του μήνα δημοσίευσης της πρόσκλησης ή ότι, εφόσον απασχολούσαν προσωπικό:
  - η δημιουργία ή η διατήρηση των ΕΜΕ της περιόδου έτους αναφοράς (το 12μηνο που προηγείται της δημοσίευσης της πρόσκλησης) μίας τουλάχιστον θέσης εργασίας που θα αντιστοιχεί σε 18 ανθρωπομήνες πλήρους απασχόλησης μισθωτής εργασίας (1,5 ΕΜΕ) και
  - η μη μείωση προσωπικού κατά το διάστημα υλοποίησης της δράσης, υπολογιζόμενα σε Ετήσιες Μονάδες Εργασίας (ΕΜΕ) ως προς τις ΕΜΕ της επιχείρησης κατά το δωδεκάμηνο που προηγείται του μήνα δημοσίευσης της πρόσκλησης.

Σε κάθε περίπτωση οποιαδήποτε περικοπή δαπάνης θα πρέπει να είναι πλήρως και επαρκώς αιτιολογημένη από το Όργανο Επαλήθευσης – Πιστοποίησης.

Τα παραδοτέα καθώς και τα απαιτούμενα παραστατικά και στοιχεία τεκμηρίωσης αναφέρονται αναλυτικά στο ΠΑΡΑΡΤΗΜΑ VII: ΠΡΟΫΠΟΘΕΣΕΙΣ ΕΠΙΛΕΞΙΜΟΤΗΤΑΣ ΔΑΠΑΝΩΝ – ΠΑΡΑΔΟΤΕΑ ΠΙΣΤΟΠΟΙΗΣΗΣ ΦΥΣΙΚΟΥ ΚΑΙ ΟΙΚΟΝΟΜΙΚΟΥ ΑΝΤΙΚΕΙΜΕΝΟΥ ΕΝΕΡΓΕΙΩΝ ΚΑΙ ΕΠΙΛΕΞΙΜΩΝ ΔΑΠΑΝΩΝ της παρούσας Πρόσκλησης.

Σε περίπτωση που απαιτηθούν από τον ΕΦΕΠΑΕ διευκρινίσεις/συμπληρωματικά στοιχεία, ενημερώνει το δικαιούχο μέσω του ΟΠΣΚΕ ή με ηλεκτρονικό ταχυδρομείο (στην ηλεκτρονική διεύθυνση που έχει δηλώσει / επιβεβαιώσει κατά την εγγραφή του ως χρήστης του ΟΠΣΚΕ, την οποία μπορεί να επικαιροποιεί / επιβεβαιώνει εκ νέου στο προφίλ επικοινωνίας (όπου εμφανίζεται), καθώς και στην ηλεκτρονική διεύθυνση που έχει δηλώσει / επιβεβαιώσει κατά την εγγραφή του ως χρήστης του ΟΠΣΚΕ ο συντονιστής, όπως αυτή τυχόν έχει επικαιροποιηθεί και ισχύει. Τα σχετικά δικαιολογητικά παρακολούθησης πρέπει να προσκομίζονται από το δικαιούχο της Δράσης ο οποίος καλείται να ανταποκριθεί και να καλύψει τα ζητούμενα σε εύλογο χρονικό διάστημα, το οποίο δύναται να ορίζεται στην επιστολή από τον ΕΦ. Στην περίπτωση που, **μετά το πέρας εξήντα (60) ημερολογιακών ημερών από την πρώτη γνωστοποίηση εντοπισμένων εκκρεμοτήτων/ελλείψεων**, ο δικαιούχος δεν έχει ανταποκριθεί στην κάλυψη του συνόλου αυτών, η επαλήθευση – πιστοποίηση δύναται να ολοκληρωθεί με τα διαθέσιμα δικαιολογητικά και στοιχεία.

Μετά την ολοκλήρωση του ελέγχου και κατόπιν κάλυψης ή μη, από το δικαιούχο τυχόν εντοπισμένων εκκρεμοτήτων και ελλείψεων, ολοκληρώνεται σε εύλογο χρονικό διάστημα από την ειδοποίηση κάλυψης των ελλείψεων, η επαλήθευση – πιστοποίηση με τη σύνταξη της σχετικής έκθεσης.

Η επαλήθευση-πιστοποίηση διακρίνεται σε διοικητική και επιτόπια.

- Η **διοικητική** επαλήθευση διενεργείται υποχρεωτικά στις περιπτώσεις υποβολής Αιτημάτων Ενδιάμεσης Επαλήθευσης – Πιστοποίησης με δαπάνες που ανέρχονται κατ' ανώτατο στο 80% της συνολικά επιχορηγούμενης δαπάνης και όχι μικρότερο του 20%.
- Η **επιτόπια** επαλήθευση διενεργείται υποχρεωτικά στην ολοκλήρωση του έργου (αίτημα τελικής επαλήθευσης – πιστοποίησης) με βάση τις διαδικασίες ελέγχου του ΕΦΕΠΑΕ και θα περιλαμβάνει έλεγχο του οικονομικού και του φυσικού αντικείμενου του έργου στο σύνολό του, καθώς και επίλυση θεμάτων που προέκυψαν σε τυχόν προηγηθείσα διοικητική επαλήθευση.

Στην περίπτωση που η δαπάνη για το σύνολο του έργου είναι τελικά μικρότερη της εγκριθείσας, η δημόσια χρηματοδότηση θα υπολογισθεί επί του πραγματοποιηθέντος και πιστοποιηθέντος κόστους του έργου, με ελάχιστο όριο επένδυσης το κατώτατο όριο, όπως περιγράφεται στο Κεφάλαιο 6 (Ενότητα 6.5). Στο στάδιο της τελικής πιστοποίησης οριστικοποιείται το τελικό επιλέξιμο προς χρηματοδότηση κόστος του έργου.

Ο ΕΦΕΠΑΕ προκειμένου η επιχείρηση να είναι κατάλληλα προετοιμασμένη κατά την ημερομηνία της επαλήθευσης, αποστέλλει σχετικό έγγραφο ειδοποίησης πριν την ακριβή ημερομηνία της επαλήθευσης και κατόπιν συνεννόησης με την επιχείρηση.

Ο δικαιούχος θα πρέπει να διευκολύνει τα στελέχη του οργάνου διενέργειας της επαλήθευσης και να τηρεί τις οδηγίες που αυτά θα της υποδεικνύουν καθώς και τις ημερομηνίες αποστολής των εκκρεμοτήτων που διαπιστώθηκαν κατά την επιτόπου επαλήθευση.

Η παρουσία του Υπευθύνου Έργου / νομίμου εκπροσώπου εκ μέρους του δικαιούχου καθ' όλη τη διάρκεια της επιτόπιας επαλήθευσης – πιστοποίησης είναι υποχρεωτική και αποτελεί κατά βάση προϋπόθεση για την ομαλή διεξαγωγή της επαλήθευσης.

Στην περίπτωση που δεν υποβληθεί εμπρόθεσμα Αίτημα Τελικής Επαλήθευσης - Πιστοποίησης, ο ΕΦ υποχρεούται στη διενέργεια αυτεπάγγελτης επιτόπιας επαλήθευσης εντός ενενήντα (90) ημερολογιακών ημερών από τη λήξη της προθεσμίας υποβολής, εφόσον έχει προηγηθεί εκταμίευση επιχορήγησης. Εφόσον δεν έχει προηγηθεί Αίτημα Επαλήθευσης - Πιστοποίησης και δεν έχει προηγηθεί εκταμίευση επιχορήγησης ο ΕΦΕΠΑΕ προσκομίζει άμεσα και με σχετική εισήγηση το θέμα στην **αρμόδια Μονάδα Παρακολούθησης της ΕΥΔ**, προκειμένου η τελευταία να γνωμοδοτήσει για την απένταξη ή μη του έργου.

Δύναται να πραγματοποιηθεί επιτόπια επαλήθευση χωρίς την προγενέστερη ενημέρωση των φορέων του έργου από την ΕΥΔ, τον ΕΦΕΠΑΕ, ή και άλλα όργανα του Ελληνικού Δημοσίου ή της Ευρωπαϊκής Ένωσης, εφόσον υπάρχουν σοβαρές ενδείξεις που να προκύπτουν από τα στοιχεία του φακέλου του έργου περί μη εφαρμογής των οριζόμενων στην πρόσκληση της Δράσης.

### ***Γ) Παραλαβή αποτελεσμάτων επαλήθευσης - αντιρρήσεις δικαιούχου***

Η συνταχθείσα από το όργανο διενέργειας της επαλήθευσης Έκθεση Επαλήθευσης, υποβάλλεται για έγκριση (αποδοχή των αποτελεσμάτων) από ιεραρχικά ανώτερο και διαφορετικό όργανο. Σε περίπτωση

διαφωνίας με (ή λάθους σε) πεδία της Έκθεσης Επαλήθευσης, παρέχεται η δυνατότητα να εκτελεστούν οι όποιες διορθώσεις σε αυτή, από το αρμόδιο όργανο με την αντίστοιχη τεκμηρίωση.

Με την οριστικοποίηση της έκθεσης πιστοποίησης:

- ο δικαιούχος ενημερώνεται για τα αποτελέσματα της πιστοποίησης με την αποστολή της σχετικής έκθεσης επαλήθευσης-πιστοποίησης μέσω ηλεκτρονικού ταχυδρομείου και ειδικότερα μέσω της διεύθυνσης email που έχει δηλώσει / επιβεβαιώσει κατά την εγγραφή του ως χρήστης του ΟΠΣΚΕ, την οποία μπορεί να επικαιροποιεί / επιβεβαιώνει εκ νέου στο προφίλ επικοινωνίας (όπου εμφανίζεται), καθώς και στην ηλεκτρονική διεύθυνση που έχει δηλώσει / επιβεβαιώσει κατά την εγγραφή του ως χρήστης του ΟΠΣΚΕ ο συντονιστής, όπως αυτή τυχόν έχει επικαιροποιηθεί και ισχύει,
- σε περίπτωση αποδοχής των αποτελεσμάτων επαλήθευσης/πιστοποίησης, ο Δικαιούχος στερείται του δικαιώματος υποβολής αντιρρήσεων. Αποκτά δικαίωμα λήψης δημόσιας επιχορήγησης και καλείται να υποβάλλει τα απαιτούμενα δικαιολογητικά για την καταβολή της επιχορήγησης μέσω της ενότητας "Τα δικαιολογητικά μου" στο ΟΠΣΚΕ (ΠΑΡΑΡΤΗΜΑ VIII «ΔΙΚΑΙΟΛΟΓΗΤΙΚΑ ΓΙΑ ΤΗΝ ΚΑΤΑΒΟΛΗ ΤΗΣ ΕΠΙΧΟΡΗΓΗΣΗΣ»).

Με την ηλεκτρονική κοινοποίηση των αποτελεσμάτων επαλήθευσης/πιστοποίησης, και την μη αποδοχή του πορίσματος, παρέχεται το δικαίωμα στους Δικαιούχους να ασκήσουν αντιρρήσεις. Ο τρόπος καθώς και η αποκλειστική προθεσμία εντός της οποίας μπορεί να ασκηθεί το δικαίωμα αυτό, το όργανο εξέτασης καθώς και η χρονική προθεσμία εντός της οποίας πρέπει να εκδίδεται θετική ή απορριπτική απόφαση προσδιορίζονται στην Κοινή Υπουργική Απόφαση για το Σύστημα Δημοσιονομικών Διορθώσεων και τις Διαδικασίες Ανάκτησης Αχρεωστήτως ή παρανόμως καταβληθέντων ποσών από πόρους του Κρατικού Προϋπολογισμού για την υλοποίηση Προγραμμάτων Συγχρηματοδοτούμενων του 2021-2027, σύμφωνα με το αρ. 42 του Ν. 4914/2022.

Στην περίπτωση που κατά την επαλήθευση/πιστοποίηση διαπιστώνεται παρατυπία, αυτή αναφέρεται στη σχετική Έκθεση Επαλήθευσης που συμπληρώνεται από τον ΕΦ με κατάλληλη τεκμηρίωση και αναφορά των διατάξεων που παραβιάστηκαν. Ο δικαιούχος μπορεί, εντός αποκλειστικής προθεσμίας δέκα πέντε (15) ημερολογιακών ημερών από την επομένη της ηλεκτρονικής κοινοποίησης της έκθεσης, να υποβάλει τις αντιρρήσεις του ως προς την προτεινόμενη διόρθωση, ηλεκτρονικά μέσω ΟΠΣΚΕ, επισυνάπτοντας τα δικαιολογητικά που τεκμηριώνουν τα αναφερόμενα στις αντιρρήσεις κατά την κρίση του.

Μετά την ολοκλήρωση της διαδικασίας υποβολής και εξέτασης αντιρρήσεων, επικαιροποιείται ή συμπληρώνεται, αν απαιτείται, η απόφαση έγκρισης των αποτελεσμάτων επαλήθευσης/πιστοποίησης. Τα αποτελέσματα εξέτασης των αντιρρήσεων αποστέλλονται στους Δικαιούχους με ευθύνη του ΕΦ.

Το Αίτημα Επαλήθευσης, η Έκθεση Επαλήθευσης, η Πιστοποίησή της και όλο το υλικό της υποβληθείσας αντίρρησης, τηρούνται στο Φάκελο της Πράξης.

## 11.2. Εξόφληση Δαπανών Επενδυτικού Σχεδίου

Για τις εξοφλήσεις των δαπανών που πραγματοποιούνται στο πλαίσιο ενός επενδυτικού σχεδίου, θα λαμβάνονται κάθε φορά υπόψη τα οριζόμενα στις εκάστοτε ισχύουσες νομοθετικές και κανονιστικές πράξεις που ρυθμίζουν το πλαίσιο πραγματοποίησης συναλλαγών επί φορολογητέων πράξεων και θέσπισης τυχόν περιορισμών σε αυτές.

Για να είναι επιλέξιμες οι δαπάνες θα πρέπει να αποτελούν επενδυτικές δαπάνες σε συνάφεια με τα άρθρα 22 & 23 του ΚΦΕ (Ν. 4172/2013, Ν. 4446/2016, Ν.4646/2019, ΠΟΛ. 1216/01.10.2014, ΠΟΛ.1079/06.04.2015, ΠΟΛ.1061/12.04.2017, ΠΟΛ.2109/21.05.2021) και η εξόφλησή τους να γίνεται - ώστε εξασφαλίζεται επαρκής διαδρομή ελέγχου - με τους ακόλουθους αποδεκτούς τρόπους:

- Με τραπεζικό μέσο πληρωμής.

Ως τραπεζικό μέσο πληρωμής, προκειμένου για την εφαρμογή των ανωτέρω, νοείται:

- Η κατάθεση σε τραπεζικό λογαριασμό του προμηθευτή με μεταφορά μεταξύ λογαριασμών (έμβασμα, ηλεκτρονικό ή μη).
- Η χρήση χρεωστικών ή πιστωτικών καρτών της επιχείρησης που πραγματοποιεί την πληρωμή ή/και όποιας άλλης κάρτας συνδέεται με ονομαστικό ταυτοποιημένο λογαριασμό πληρωμών του λήπτη της ενίσχυσης (Δικαιούχου) που τηρείται σε Πάροχο Υπηρεσιών Πληρωμών του Ν. 3862/2010 (ήτοι, Πιστωτικό Ίδρυμα, Ίδρυμα Ηλεκτρονικού Χρήματος ή Ίδρυμα Πληρωμών).
- Η καταβολή σε ταυτοποιημένο λογαριασμό πληρωμών του προμηθευτή, που τηρείται σε Πάροχο Υπηρεσιών Πληρωμών του Ν. 3862/2010 (ήτοι, Πιστωτικό Ίδρυμα, Ίδρυμα Πληρωμών ή Ίδρυμα Ηλεκτρονικού Χρήματος), είτε με μετρητά, είτε με μεταφορά μεταξύ λογαριασμών πληρωμών (μεταφορά εντός του ίδιου Ιδρύματος ή έμβασμα).

Αποδεκτοί τρόποι εξόφλησης και απαιτούμενα στοιχεία και δικαιολογητικά για συναλλαγές που εξοφλούνται μέσω τραπεζικού μέσου πληρωμής, είναι:

- Μεταφορά από τον εταιρικό τραπεζικό λογαριασμό ή τον ταυτοποιημένο επαγγελματικό λογαριασμό πληρωμών του λήπτη της ενίσχυσης (δικαιούχου) που τηρείται σε Πάροχο

Υπηρεσιών Πληρωμών σε εταιρικό τραπεζικό λογαριασμό ή σε επαγγελματικό λογαριασμό πληρωμών του προμηθευτή που τηρείται σε Πάροχο Υπηρεσιών Πληρωμών. Για την πιστοποίηση της πληρωμής απαιτείται: (α) αντίγραφο του εγγράφου της τράπεζας ή του Παρόχου Υπηρεσιών Πληρωμών για μεταφορά χρημάτων από το οποίο θα προκύπτει ο λήπτης του ποσού πληρωμής, δηλαδή ο δηλαδή ο εργαζόμενος (β) τα σχετικά έντυπα κίνησης των επαγγελματικών τραπεζικών λογαριασμών ή των επαγγελματικών λογαριασμών πληρωμών (extrait) της επιχορηγούμενης επιχείρησης και (γ) Γενικό Ημερολόγιο προμηθευτή.

- Ηλεκτρονική συναλλαγή (κίνηση web-banking ή κίνηση μεταφοράς μέσω web από και προς ταυτοποιημένο λογαριασμό πληρωμών που τηρείται σε Πάροχο Υπηρεσιών Πληρωμών). Για την πιστοποίηση της πληρωμής απαιτούνται: (α) έντυπο κίνησης του εταιρικού λογαριασμού (extrait) που τηρείται σε Τράπεζα ή σε Πάροχο Υπηρεσιών Πληρωμών του λήπτη της ενίσχυσης (δικαιούχου), (β) αντίγραφο της ηλεκτρονικής συναλλαγής από το οποίο θα προκύπτει ο λήπτης του ποσού πληρωμής, δηλαδή ο δηλαδή ο εργαζόμενος και (γ) Γενικό Ημερολόγιο προμηθευτή.
- Εξόφληση μέσω κάρτας πληρωμών (χρεωστικής, πιστωτικής, προπληρωμένης). Προϋπόθεση για την πιστοποίηση της πληρωμής είναι η κάρτα να έχει εκδοθεί στο όνομα του δικαιούχου της ενίσχυσης (εταιρικής σε περίπτωση Νομικού Προσώπου), είτε να συνδέεται απαραίτητως με λογαριασμό πληρωμών που τηρείται σε Πάροχο Υπηρεσιών Πληρωμών στο όνομα του δικαιούχου της ενίσχυσης, δηλαδή του επιχειρηματία μόνο στην περίπτωση των ατομικών επιχειρήσεων και οπωσδήποτε εταιρική σε περίπτωση που ο δικαιούχος της ενίσχυσης είναι εταιρεία. Σε κάθε περίπτωση πρέπει να υπάρχει επαρκής διαδρομή ελέγχου, δηλαδή να αποδεικνύεται η αγορά των αντίστοιχων αγαθών/υπηρεσιών και η χρέωση της κάρτας του Δικαιούχου (ανεξάρτητα εάν η συναλλαγή αυτή πραγματοποιείται με δόσεις ή με εφάπαξ καταβολή). Για την πιστοποίηση απαιτούνται: (α) αντίγραφο κίνησης κάρτας ή λογαριασμού πληρωμών του λήπτη της ενίσχυσης (δικαιούχου) που τηρείται σε Πάροχο Υπηρεσιών Πληρωμών που αποτυπώνει τις κινήσεις της κάρτας και στο οποίο να εμφανίζεται μία δόση ή η εφάπαξ καταβολή για τη συναλλαγή και (β) Γενικό Ημερολόγιο προμηθευτή. Επισημαίνεται ότι ο δικαιούχος θα πρέπει να είναι ο κύριος κάτοχος της κάρτας.
- Κατάθεση μετρητών από τον λήπτη της ενίσχυσης (δικαιούχο) σε ταυτοποιημένο λογαριασμό πληρωμών. Για την πιστοποίηση της πληρωμής απαιτείται: (α) το αντίγραφο κατάθεσης του ποσού.

Σε περίπτωση που η εξόφληση αφορά πληρωμή μισθοδοσίας εργαζομένου αυτή θα πρέπει να πραγματοποιείται από τον εταιρικό λογαριασμό του δικαιούχου προς τον λογαριασμό του εργαζομένου και να τεκμηριώνεται επαρκής διαδρομή ελέγχου από την οποία θα προκύπτει μεταξύ άλλων και η επωνυμία του εργαζομένου στον λογαριασμό που πραγματοποιήθηκε η εξόφληση.

Στις περιπτώσεις όπου από τα ως άνω περιγραφόμενα στοιχεία και δικαιολογητικά για τις εξοφλήσεις με τη χρήση τραπεζικού μέσου πληρωμής, δεν προκύπτουν εμφανώς τα στοιχεία των αντισυμβαλλομένων ή για εξοφλήσεις δαπανών ειδικού τύπου, δύναται να ζητείται επιπλέον απόδειξη είσπραξης ή έγγραφο ισοδύναμης αποδεικτικής αξίας.

Το σύνολο των ως άνω συναλλαγών πρέπει να συνοδεύεται από τις κατά περίπτωση και σύμφωνα με την τηρούμενη κατηγορία λογιστικών βιβλίων της επιχείρησης (Απλογραφικά ή Διπλογραφικά), λογιστικές καταχωρήσεις βάσει των Ελληνικών Λογιστικών Προτύπων (Ν. 4308/2014).

Στην περίπτωση τήρησης απλογραφικών λογιστικών βιβλίων (χειρόγραφο ή μηχανογραφική τήρηση) πρέπει να προσκομιστούν αντίγραφα των λογιστικών καταχωρήσεων των παραστατικών/στοιχείων του επιχειρηματικού σχεδίου (π.χ. τιμολογίων, τιμολογίων παροχής υπηρεσιών, κ.λπ.) στο βιβλίο εσόδων-εξόδων της επιχείρησης.

Στην περίπτωση τήρησης διπλογραφικών λογιστικών βιβλίων πρέπει να προσκομιστούν αντίγραφα των λογιστικών καταχωρήσεων των παραστατικών τιμολόγησης και εξόφλησης των δαπανών της επένδυσης στο γενικό ημερολόγιο, καθώς και τα αναλυτικά καθολικά προμηθευτών.

### **Γενικές επισημάνσεις :**

Σε κάθε περίπτωση η ΕΥΔ/ΕΦ έχει το δικαίωμα να ζητήσει την προσκόμιση οποιουδήποτε συμπληρωματικού εγγράφου ή λογιστικού στοιχείου κρίνει σκόπιμο, προκειμένου να εξασφαλίσει τη νομιμότητα και κανονικότητα των υποβληθεισών δαπανών και την ύπαρξη επαρκούς διαδρομής ελέγχου.

- Το σύνολο των πιστοποιημένων δαπανών θα πρέπει να έχει εξοφληθεί πριν από την ολοκλήρωση της εκάστοτε έκθεσης επαλήθευσης/ πιστοποίησης της Πράξης και σε κάθε περίπτωση το αργότερο έως την ημερομηνία λήξης επιλεξιμότητας δαπανών της Δράσης.
- Οι δαπάνες του επενδυτικού σχεδίου είναι επιλέξιμες εφόσον συμμορφώνονται προς τις απαιτήσεις της εφαρμοστέας φορολογικής και εργατικής νομοθεσίας.
- Ο δικαιούχος υποχρεούται στην τήρηση ξεχωριστής λογιστικής μερίδας για την πράξη στην οποία θα καταχωρίζονται όλες οι σχετικές δαπάνες του επενδυτικού σχεδίου. Σε περίπτωση

μη τήρησης ξεχωριστής λογιστικής μερίδας θα πρέπει να είναι διακριτό το σύνολο των δαπανών της επιχορηγούμενης επένδυσης.

- Δεν επιτρέπεται κατακερματισμός της δαπάνης που οδηγεί σε αποφυγή των υποχρεώσεων για τους αποδεκτούς τρόπους εξόφλησης (δηλαδή δεν επιτρέπεται τμηματική έκδοση ή και πληρωμή με σκοπό την εξόφληση των δαπανών αυτών με μετρητά).
- Όλες οι εταιρείες-προμηθευτές της επιχείρησης για τις δαπάνες του προγράμματος θα πρέπει να τηρούν εταιρικό τραπεζικό λογαριασμό. Σε περίπτωση καταθέσεων αυτές θα πρέπει να γίνονται στον εταιρικό τραπεζικό λογαριασμό των προμηθευτών και όχι στον προσωπικό λογαριασμό (εξαιρούνται οι προμηθευτές που είναι ατομικές επιχειρήσεις), άλλως δεν θα πιστοποιούνται οι εν λόγω δαπάνες. Η αναγραφή του εταιρικού τραπεζικού λογαριασμού του προμηθευτή στο εκδοθέν παραστατικό επιβεβαιώνει τον δικαιούχο του λογαριασμού.
- **Η καταβολή της μισθοδοσίας των εργαζομένων θα πρέπει να γίνεται από εταιρικό λογαριασμό σε λογαριασμούς αυτών από τους οποίους θα προκύπτει η επωνυμία τους και θα μπορεί να υπάρχει επαρκής διαδρομή ελέγχου της πληρωμής.**
- Δεν είναι επιτρεπτή η εξόφληση του προμηθευτή μέσω λογαριασμών και παραστατικών των εταίρων/μετόχων της επιχείρησης.
- Δεν γίνεται δεκτή εξόφληση δαπανών με τη χρήση επιταγών.
- Δεν είναι επιλέξιμοι οι χρεωστικοί τόκοι, οι προμήθειες χρηματοπιστωτικών συναλλαγών, τα έξοδα συναλλάγματος και οι χρεωστικές συναλλαγματικές διαφορές καθώς και τα λοιπά καθαρά χρηματοοικονομικά έξοδα του δικαιούχου. Επίσης, οι δαπάνες για πρόστιμα, προσαυξήσεις, χρηματικές ποινές και έξοδα για την επίλυση διαφορών δεν είναι επιλέξιμες.
- Ο Δικαιούχος μπορεί να λαμβάνει ηλεκτρονικά τιμολόγια. Ηλεκτρονικό τιμολόγιο είναι οποιοδήποτε τιμολόγιο περιέχει τις πληροφορίες που απαιτούνται από τα Ελληνικά Λογιστικά Πρότυπα (Ν. 4308/2014) και το οποίο έχει εκδοθεί και ληφθεί σε ηλεκτρονική μορφή. Για τους σκοπούς πιστοποίησης των δαπανών της επένδυσης, τα ηλεκτρονικά τιμολόγια θα πρέπει σε κάθε περίπτωση να εκτυπώνονται.

Η ΕΥΔ /ΕΦ έχει το δικαίωμα περικοπής εγκεκριμένων δαπανών κατά την πιστοποίησή τους, με σχετική αιτιολόγηση, αν αυτές δεν εξυπηρετούν τη σκοπιμότητα του επενδυτικού σχεδίου ή δεν κριθούν εύλογες ως προς το κόστος τους και την τιμολογηθείσα αξία.

### 11.3. Καταβολή Ενίσχυσης

Για την καταβολή της επιχορήγησης απαιτείται η υποβολή από το δικαιούχο του αντίστοιχου αιτήματος στο ΟΠΣΚΕ. Το αίτημα πρέπει να συνοδεύεται από τα απαιτούμενα σύμφωνα με το Παράρτημα VIII «Δικαιολογητικά για την Καταβολή της Επιχορήγησης».

Το αίτημα καταβολής της επιχορήγησης υποβάλλεται σε επίπεδο έργου από τον Συντονιστή ΟΠΣΚΕ του Έργου.

Η δημόσια χρηματοδότηση που αναλογεί στους δικαιούχους της Δράσης καταβάλλεται από τον ΕΦ, ο οποίος προβαίνει σε μεταφορά του ποσού της οριστικοποιημένης Έκθεσης Πιστοποίησης στον λογαριασμό τράπεζας (IBAN) που είναι άμεσα συνδεδεμένος με την επιχείρηση και τον οποίο έχει δηλώσει ο δυνητικός δικαιούχος. Ο χρόνος καταβολής της δημόσιας χρηματοδότησης επηρεάζεται από την άμεση διαθεσιμότητα ή μη των αντίστοιχων πιστώσεων.

Η δημόσια χρηματοδότηση καταβάλλεται απευθείας στον φορέα του επενδυτικού σχεδίου και δεν επιτρέπεται η εκχώρησή της σε τρίτους. Κατ' εξαίρεση είναι δυνατή η εκχώρηση της δημόσιας χρηματοδότησης (εκτός της προκαταβολής) σε χρηματοπιστωτικό ίδρυμα για την παροχή βραχυπρόθεσμου δανείου που θα αντιστοιχεί σε μέρος ή στο σύνολο της δημόσιας χρηματοδότησης που χρησιμοποιείται για την υλοποίηση της επένδυσης. Σε αυτές τις περιπτώσεις η καταβολή της δημόσιας χρηματοδότησης γίνεται απευθείας στο χρηματοπιστωτικό ίδρυμα με το οποίο έχει υπογραφεί η σύμβαση εκχώρησης, για το ισόποσο τμήμα του βραχυπρόθεσμου αυτού δανείου. Στις περιπτώσεις εκχώρησης, ο δικαιούχος είναι υποχρεωμένος να προσκομίσει τη σύμβαση εκχώρησης με το χρηματοπιστωτικό ίδρυμα στον αρμόδιο ΕΦ.

#### **A) Προκαταβολή (δυναμική)**

Μετά την υπογραφή της εγκριτικής απόφασης, είναι δυνατή η χορήγηση προκαταβολής, **μέχρι το 40%** της δημόσιας χρηματοδότησης, **εφόσον ο δικαιούχος προσκομίσει ισόποση Εγγυητική Επιστολή προκαταβολής** από αναγνωρισμένο προς τούτο ίδρυμα. Η Εγγυητική Επιστολή προκαταβολής εκδίδεται υπέρ του ΕΦ με διάρκεια ισχύος αορίστου χρόνου. Αποτελεί ευθύνη του ΕΦ να εξασφαλίζει ότι η κατά τα ανωτέρω προσκομισθείσα από δικαιούχο εγγυητική επιστολή είναι έγκυρη και παραμένει σε ισχύ καθ' όλη τη διάρκεια υλοποίησης της επένδυσής του.

Για τους δικαιούχους που εντάσσονται στη δράση ως υπό σύσταση, η αίτηση χορήγησης προκαταβολής είναι δυνατή κατόπιν της σύστασής τους.

Η δυνατότητα λήψης προκαταβολής μέχρι του 40% της δημόσιας χρηματοδότησης, με την προσκόμιση ισόποσης εγγυητικής επιστολής, δύναται να πραγματοποιηθεί με σειριακά αιτήματα τα οποία δε θα υπερβαίνουν το προαναφερθέν ποσοστό και δε θα υποβληθούν μεταγενέστερα του πρώτου αιτήματος επαλήθευσης.

Η προκαταβολή συμψηφίζεται με την ενδιάμεση καταβολή ή με την αποπληρωμή του έργου σε περίπτωση που δεν υπάρχει ενδιάμεση καταβολή.

Η εγγυητική επιστολή προκαταβολής απομειώνεται σταδιακά με βάση ισόποσο συμψηφισμό της με αναλογούσα σε πραγματοποιηθείσες και πιστοποιηθείσες δαπάνες του έργου δημόσια χρηματοδότηση και επιστρέφεται στο δικαιούχο μετά τον πλήρη συμψηφισμό της ως ανωτέρω.

Σε κάθε περίπτωση, η συνολική προκαταβολικά ληφθείσα δημόσια χρηματοδότηση δεν μπορεί να υπερβαίνει το 40% της εγκεκριμένης.

Η προκαταβολή θα πρέπει να καλύπτεται από τις δαπάνες που καταβάλλονται από το δικαιούχο στο πλαίσιο της υλοποίησης του έργου και να δικαιολογούνται με εξοφλημένα τιμολόγια ή λογιστικά έγγραφα ισοδύναμης αποδεικτικής αξίας το αργότερο εντός τριών ετών από το έτος καταβολής της προκαταβολής ή την 31η Δεκεμβρίου 2029, όποια ημερομηνία είναι προγενέστερη. Σε αντίθετη περίπτωση, δεν είναι επιλέξιμη η προκαταβολή κατά το μέρος που δεν έχει καλυφθεί από πραγματικές πληρωμές του δικαιούχου.

## **B) Ενδιάμεση/σες καταβολή/ες**

Καταβάλλονται έπειτα από προαιρετική υποβολή σχετικού Αιτήματος Επαλήθευσης – Πιστοποίησης από πλευράς δικαιούχου και πιστοποίηση φυσικού και οικονομικού αντικείμενου, όπου και προσδιορίζεται το ύψος των επιλέξιμων δαπανών του έργου μέχρι τη στιγμή της υποβολής του Αιτήματος, και η αναλογούσα δημόσια χρηματοδότηση.

Σωρευτικά οι ενδιάμεσες καταβολές στον εκάστοτε Δικαιούχο δεν μπορούν να υπερβούν το 80% της εγκεκριμένης δημόσιας χρηματοδότησης.

**Γ) Αποπληρωμή**

Καταβάλλεται μετά την επιτόπια επαλήθευση / πιστοποίηση της ολοκλήρωσης του έργου και την οριστική παραλαβή του.

Για την καταβολή επιχορήγησης απαιτείται η υποβολή από το δικαιούχο των δικαιολογητικών σύμφωνα με το ΠΑΡΑΡΤΗΜΑ VIII: ΔΙΚΑΙΟΛΟΓΗΤΙΚΑ ΓΙΑ ΤΗΝ ΚΑΤΑΒΟΛΗ ΤΗΣ ΕΠΙΧΟΡΗΓΗΣΗΣ.

Στο στάδιο αυτό οριστικοποιείται το τελικό επιλέξιμο προς χρηματοδότηση κόστος του έργου, καθώς και η αναλογούσα δημόσια χρηματοδότηση.

Με βάση τα ανωτέρω, καταβάλλεται η ενίσχυση από τον ΕΦ στο Δικαιούχο, κατόπιν προσκόμισης των απαιτούμενων δικαιολογητικών πληρωμής, συντάσσεται το Δελτίο Δήλωσης Δαπανών και το Δελτίο Επίτευξης Δεικτών και ενημερώνεται το ΟΠΣ.



## 12. ΔΙΑΔΙΚΑΣΙΑ ΤΡΟΠΟΠΟΙΗΣΕΩΝ

Οι όροι υλοποίησης της πράξης όπως ορίζονται στην απόφαση ένταξης είναι ουσιώδεις και οποιαδήποτε μονομερής αλλαγή από τον δικαιούχο χωρίς προηγούμενη έγκριση από την ΕΥΔ ή τον ΕΦ δύναται να έχει ως αποτέλεσμα τη διακοπή χρηματοδότησης της πράξης. Οι πληρωμές του δικαιούχου που πραγματοποιούνται συνεπεία αυτής της αλλαγής, δεν είναι επιλέξιμες μέχρι την αναγνώρισή τους από την αρμόδια ΕΥΔ ή τον ΕΦΕΠΑΕ.

Υποτροπή του δικαιούχου συνιστά βάσιμη αιτία ανάκλησης της απόφασης ένταξης της πράξης στο πρόγραμμα και μετακύληση σε αυτόν των δημοσιονομικών επιπτώσεων.

Το Αίτημα Τροποποίησης υποβάλλεται από τον Δικαιούχο ηλεκτρονικά στο Ολοκληρωμένο Πληροφοριακό Σύστημα Κρατικών Ενισχύσεων (ΟΠΣΚΕ), **(μέσω του συντονιστή)**, σε ειδικά τυποποιημένη για το σκοπό αυτό φόρμα, συνοδευόμενα από τα δικαιολογητικά που τεκμηριώνουν τα αναφερόμενα στην εκάστοτε τροποποίηση (π.χ. νομιμοποιητικά έγγραφα, στοιχεία εταιρικής/μετοχικής σύνθεσης και εκπροσώπησης, στοιχεία διαθεσιμότητας νέου τύπου εγκατάστασης, εκτυπώσεις μητρώων, κ.α.).

**Σε υποβληθέν αίτημα τροποποίησης από τον δικαιούχο πρέπει να δικαιολογείται ειδικώς και επαρκώς η αναγκαιότητα της τροποποίησης, και γενική προϋπόθεση για να γίνει αποδεκτό είναι να τεκμηριώνεται η μη αλλοίωση των όρων/προϋποθέσεων και στόχων που έχουν τεθεί και εγκριθεί και να μην μεταβάλλεται η επιλεξιμότητα του επενδυτικού σχεδίου.**

Συγκεκριμένα με την αιτούμενη τροποποίηση θα πρέπει να ισχύουν τα κάτωθι:

- δεν αλλοιώνονται οι προϋποθέσεις ένταξης του επενδυτικού σχεδίου,
- δεν μεταβάλλεται η αξιολόγηση βάσει των κριτηρίων επιλεξιμότητας και δεν μειώνεται η βαθμολογία κάτω από τους 30 βαθμούς και από τη βάση ένταξης σύμφωνα με τα αποτελέσματα αξιολόγησης της πρόσκλησης,
- δεν αυξάνεται ο εγκεκριμένος επιχορηγούμενος Π/Υ, η εγκεκριμένη επιχορήγηση του επενδυτικού σχεδίου και το ποσοστό επιχορήγησης.
- δεν μειώνεται ο εγκεκριμένος επιχορηγούμενος Π/Υ του επενδυτικού σχεδίου κάτω από το κατώτατο όριο (ενότητα 6.5),

- τηρούνται οι περιορισμοί στις κατηγορίες των επιλέξιμων δαπανών, όπου αυτοί προβλέπονται,

Επισημαίνεται ότι στο υποβληθέν αίτημα τροποποίησης από τον Δικαιούχο στον ΕΦ πρέπει να δικαιολογείται ειδικώς και επαρκώς η αναγκαιότητα της τροποποίησης.

Σε κάθε περίπτωση για την τροποποίηση της πράξης πρέπει να πληρούνται οι όροι και οι προϋποθέσεις που διασφαλίζουν την επιλεξιμότητα και τη θετική αξιολόγησή της, βάσει των κριτηρίων της παρούσας Πρόσκλησης.

Όλες οι τροποποιήσεις τελούν υπό την έγκριση του ΕΦ. Τα σχετικά αιτήματα θα πρέπει να συνοδεύονται από αναλυτική αιτιολόγηση σε σχέση με τις ανάγκες του φυσικού αντικειμένου της πράξης που δημιουργούν την ανάγκη για την εκάστοτε τροποποίηση. Τα αιτήματα τροποποιήσεων δεν θα εξετάζονται έως ότου υποβληθούν όλα τα απαραίτητα συνοδευτικά στοιχεία και δικαιολογητικά που απαιτούνται.

Τα αιτήματα τροποποίησης υποβάλλονται καθ' όλη τη διάρκεια υλοποίησής της επένδυσης και το αργότερο έως την τυπική ημερομηνία λήξης του έργου, διαφορετικά απορρίπτονται χωρίς εξέταση.

#### 12.1.1. Τροποποιήσεις μείζονος σημασίας

Οι ακόλουθες τροποποιήσεις χαρακτηρίζονται ως μείζονος σημασίας και πραγματοποιούνται με ευθύνη των δικαιούχων μέσω ΟΠΣΚΕ σε όλη την διάρκεια του έργου. Αιτήματα τροποποίησης μείζονος σημασίας δεν είναι δυνατόν να υποβληθούν παράλληλα με άλλες ανοιχτές ενέργειες στο ΟΠΣΚΕ.

Ως τροποποιήσεις στοιχείων της εγκριτικής απόφασης, που εξετάζονται από τον ΕΦ ορίζονται τα κάτωθι :

- ΚΩΔ.ΟΠΣΚΕ: 07.Τροποποίηση Φυσικού και Οικονομικού Αντικειμένου (Τροποποιήσεις στοιχείων της πράξης, που δεν επηρεάζουν τη φύση και τους στόχους της πράξης και τους όρους και προϋποθέσεις της πρόσκλησης),
- ΚΩΔ.ΟΠΣΚΕ: 05.Τροποποίηση/Μεταβολή Μετοχικής ή Εταιρικής Σύνθεσης (Μεταβολή της σύνθεσης των μελών / εταίρων του Δικαιούχου. Αποχώρηση μέλους / εταίρου ο οποίος είχε ληφθεί υπόψη και αξιολογηθεί κατά το στάδιο αξιολόγησης της πρότασης χρηματοδότησης).
- ΚΩΔ.ΟΠΣΚΕ: 02. μεταβολή Τόπου - ΚΑΔ Επένδυσης (Αντικατάσταση / προσθήκη επιλέξιμου ΚΑΔ επένδυσης)



Σε κάθε περίπτωση για την τροποποίηση της πράξης πρέπει να πληρούνται οι όροι και οι προϋποθέσεις που διασφαλίζουν την επιλεξιμότητα και τη θετική αξιολόγησή της, βάσει των κριτηρίων της παρούσας Πρόσκλησης.

### 12.1.2. Τροποποιήσεις ήσσονος σημασίας

Επίσης, κατά τη διάρκεια υλοποίησης του επενδυτικού σχεδίου, επιτρέπονται **τροποποιήσεις ήσσονος σημασίας**.

Οι τροποποιήσεις αυτές δεν συνυπολογίζονται ως τροποποιήσεις μείζονος σημασίας και αφορούν στα παρακάτω:

- ΚΩΔ.ΟΠΣΚΕ 04. Αλλαγή Υπεύθυνου Έργου/Επιστημονικού Υπεύθυνου
- ΚΩΔ.ΟΠΣΚΕ 03. Αλλαγή Νόμιμου Εκπροσώπου, του Δικαιούχου,
- ΚΩΔ.ΟΠΣΚΕ 09. Παράταση Χρόνου Υλοποίησης Επενδυτικού Σχεδίου (Παράταση χρονοδιαγράμματος υλοποίησης του επιχειρηματικού σχεδίου μπορεί να δοθεί μετά από αξιολόγηση τεκμηριωμένου αιτήματος, που υποβάλλεται στον ΕΦ/ΕΥΔ: Το αίτημα αξιολογείται και εγκρίνεται από τον ΕΦ. Σημειώνεται ότι η παράταση της διάρκειας υλοποίησης των πράξεων δεν μπορεί να υπερβεί τους έξι (6) μήνες, και σε κάθε περίπτωση όχι μετά την 31/12/2029).
- ΚΩΔ.ΟΠΣΚΕ: 05.Τροποποίηση/Μεταβολή Μετοχικής ή Εταιρικής Σύνθεσης (Προσθήκη νέου εταίρου / μέλους στο φορέα χωρίς αποχώρηση άλλου μέλους /εταίρου, εφόσον δεν επηρεάζεται το Κριτήριο Αξιολόγησης Α.1 Μέλη προερχόμενα από ευάλωτες ή ειδικές ομάδες πληθυσμού).
- ΚΩΔ.ΟΠΣΚΕ: 02. μεταβολή Τόπου - ΚΑΔ Επένδυσης (Αλλαγή τής έδρας ή/και τόπου εγκατάστασης του Δικαιούχου εντός της Περιφέρειας Ιονίων Νήσων (εφόσον δεν επηρεάζεται το Κριτήριο Αξιολόγησης Β.4 «Χωρική διάσταση υλοποίησης επιχειρηματικού σχεδίου» κλπ κριτήρια αξιολόγησης/βαθμολόγησης)).
- ΚΩΔ.ΟΠΣΚΕ: 02. μεταβολή Τόπου - ΚΑΔ Επένδυσης (Αλλαγή τόπου απασχόλησης του επιχορηγούμενου προσωπικού, υπό την προϋπόθεση ότι αυτή ασκείται σε εγκατάσταση της επιχείρησης (έδρα ή υποκατάστημα) που βρίσκεται εντός των διοικητικών ορίων της Περιφέρειας Ιονίων Νήσων (εφόσον δεν επηρεάζεται του Κριτήριο Αξιολόγησης Β.4 «Χωρική διάσταση υλοποίησης επιχειρηματικού σχεδίου» κλπ κριτήρια αξιολόγησης/βαθμολόγησης)).
- ΚΩΔ.ΟΠΣΚΕ: 07.Τροποποίηση Φυσικού και Οικονομικού Αλλαγή εργαζομένου. Στην περίπτωση αλλαγής εργαζομένου θα πρέπει να προσκομίζονται μαζί με το αίτημα, τα εξής :
  - Δελτίο ανεργίας ή βεβαίωση εγγραφής στο μητρώο ανέργων της ΔΥΠΑ (Δημόσια Υπηρεσία Απασχόλησης) σε ισχύ κατά την ημερομηνία πρόσληψης.
  - Αναγγελία πρόσληψης στην ΔΥΠΑ,

- Φωτοαντίγραφο ταυτότητας,
- Έγγραφο αναγγελίας απόλυσης ή οικειοθελούς αποχώρησης στην ΔΥΠΑ,
- Τα κατά περίπτωση δικαιολογητικά που να τεκμηριώνουν ότι ο εργαζόμενος ανήκει σε ευάλωτες ή ειδικές ομάδες πληθυσμού (για αμφότερους τους εργαζομένους εφόσον απαιτείται με βάση τα κριτήρια αξιολόγησης της πράξης).

#### Μεταβολή στοιχείων με διαλειτουργική ενημέρωση των πεδίων του ΟΠΣΚΕ

Στο πλαίσιο της υλοποίησης του έργου και εφόσον πραγματοποιείται μεταβολή των στοιχείων του δικαιούχου, για τα οποία το πληροφοριακό σύστημα επιτρέπει την αυτόματη ενημέρωση του μέσω διαλειτουργικότητας από άλλες βάσεις δεδομένων (πχ .gsis), η ενημέρωση θα διενεργείται μέσω αυτοματοποιημένης διαδικασίας του ΟΠΣΚΕ. Οι ακόλουθες αλλαγές αφορούν μεταβολή στοιχείων:

1. Μεταβολή επωνυμίας ή /και νομικής μορφής.
2. Αλλαγή έδρας δικαιούχου. Σε περίπτωση που η μεταβολή έδρας συνεπάγεται και μεταβολή του τόπου υλοποίησης η τροποποίηση χαρακτηρίζεται μείζονος σημασίας.

Η αλλαγή Συντονιστή ΟΠΣΚΕ πραγματοποιείται μέσω του ΟΠΣΚΕ.

Οι ανωτέρω τροποποιήσεις ελέγχονται ως προς την ορθότητά τους, και εφόσον απαιτείται, τροποποιούνται τα στοιχεία της Απόφασης ένταξης και ενημερώνεται σχετικά ο δικαιούχος μέσω του ΟΠΣΚΕ.

#### 12.1.3. Περιορισμοί τροποποιήσεων

Δεν επιτρέπονται οι κάτωθι τροποποιήσεις :

- Τροποποίηση της **ημερομηνίας έναρξης** της πράξης και της ημερομηνίας επιλεξιμότητας των δαπανών.
- Αύξηση του εγκεκριμένου επιχορηγούμενου προϋπολογισμού του Δικαιούχου, καθώς και μείωσή του κάτω του ορίου που ορίζεται στην παρούσα.
- Τροποποίηση στοιχείων του φυσικού αντικείμενου της πράξης, η οποία επηρεάζει τη φύση και τους στόχους της πράξης και τους όρους και προϋποθέσεις της πρόσκλησης.
- Αίτημα προσθήκης ΚΑΔ επένδυσης που δεν είναι επιλέξιμος στη δράση και μη συναφής με την πράξη.
- Μεταφορά τόπου υλοποίησης της επένδυσης από περιοχές ΟΧΕ/ΒΑΑ σε περιοχές εκτός ΟΧΕ/ΒΑΑ και από περιοχές που χαρακτηρίζονται ως ορεινές/ημιορεινές σε περιοχές εκτός αυτού του χαρακτηρισμού.

## 12.2. Εξέταση – Έγκριση Τροποποιήσεων

Τροποποιήσεις ως ανωτέρω εξετάζονται και εγκρίνονται ή απορρίπτονται από τον ΕΦΕΠΑΕ.

Σε περίπτωση που οι προτεινόμενες αλλαγές του επενδυτικού σχεδίου επηρεάζουν την αρχική αξιολόγηση και τη βαθμολόγηση των κριτηρίων επιλογής, ο ΕΦ επαναξιολογεί την πράξη και εφόσον η νέα βαθμολογία αυτού δεν το καθιστά μη επιχορηγούμενο έχει την αρμοδιότητα εξέτασης και έγκρισης ή απόρριψης αυτού. Σε κάθε περίπτωση ο ΕΦ δύναται να επαναξιολογήσει την πράξη και να εισηγηθεί αρμοδίως την έκδοση εγκριτικής ή απορριπτικής απόφασης εφόσον αυτό κριθεί αναγκαίο από τον ΕΦ.

Σε περίπτωση που οι προτεινόμενες αλλαγές της πράξης δεν επηρεάζουν την αρχική αξιολόγηση ο ΕΦ έχει την αρμοδιότητα εξέτασης και έγκρισης ή απόρριψης του εν λόγω αιτήματος.

Οι τροποποιήσεις, ωστόσο, που διαφοροποιούν ουσιωδώς τα κριτήρια επιλεξιμότητας και δύναται να έχουν ως αποτέλεσμα τη μη επιλεξιμότητα του επενδυτικού σχεδίου εξετάζονται από **την αρμόδια μονάδα παρακολούθησης της ΕΥΔ** του προγράμματος. Για αυτές, ο ΕΦΕΠΑΕ προσκομίζει άμεσα τη σχετική εισήγηση στην **αρμόδια μονάδα παρακολούθησης της ΕΥΔ** η οποία και γνωμοδοτεί για την τελική απόρριψη ή μη της τροποποίησης και την έκδοση σχετικής απόφασης.

Σε κάθε περίπτωση, το πόρισμα της αξιολόγησης κοινοποιείται στο δικαιούχο μέσω ηλεκτρονικού ταχυδρομείου και ειδικότερα στην ηλεκτρονική διεύθυνση που έχει δηλώσει / επιβεβαιώσει κατά την εγγραφή του ως χρήστης του ΟΠΣΚΕ, την οποία μπορεί να επικαιροποιεί / επιβεβαιώνει εκ νέου στο προφίλ επικοινωνίας (όπου εμφανίζεται), καθώς και στην ηλεκτρονική διεύθυνση που έχει δηλώσει / επιβεβαιώσει κατά την εγγραφή του ως χρήστης του ΟΠΣΚΕ ο συντονιστής, όπως αυτή τυχόν έχει επικαιροποιηθεί και ισχύει.

Με την ηλεκτρονική κοινοποίηση των αποτελεσμάτων της τροποποίησης παρέχεται το δικαίωμα στους Δικαιούχους να ασκήσουν αντιρρήσεις, **ηλεκτρονικά μέσω ΟΠΣΚΕ**, επισυνάπτοντας τα δικαιολογητικά που τεκμηριώνουν τα αναφερόμενα στις αντιρρήσεις κατά την κρίση τους. Οι αντιρρήσεις υποβάλλονται **εντός αποκλειστικής προθεσμίας δέκα (10) ημερολογιακών ημερών από την επομένη της ηλεκτρονικής κοινοποίησης του αποτελέσματος της αξιολόγησης**.

Μετά την ολοκλήρωση της διαδικασίας υποβολής και εξέτασης αντιρρήσεων, επικαιροποιείται, αν απαιτείται, το τεχνικό παράρτημα της πράξης και τα αποτελέσματα κοινοποιούνται μέσω ηλεκτρονικού ταχυδρομείου και ειδικότερα στην ηλεκτρονική διεύθυνση που έχει δηλώσει / επιβεβαιώσει κατά την εγγραφή του ως χρήστης του ΟΠΣΚΕ, την οποία μπορεί να επικαιροποιεί / επιβεβαιώνει εκ νέου στο προφίλ επικοινωνίας (όπου εμφανίζεται), καθώς και στην ηλεκτρονική διεύθυνση που έχει δηλώσει / επιβεβαιώσει κατά την εγγραφή του ως χρήστης του ΟΠΣΚΕ ο συντονιστής, όπως αυτή τυχόν έχει επικαιροποιηθεί και ισχύει .

Το Αίτημα Τροποποίησης, η Έκθεση Αξιολόγησης και όλο το υλικό της υποβληθείσας αντίρρησης, τηρούνται στο Φάκελο της Πράξης.

### 13. ΟΛΟΚΛΗΡΩΣΗ ΦΥΣΙΚΟΥ & ΟΙΚΟΝΟΜΙΚΟΥ ΑΝΤΙΚΕΙΜΕΝΟΥ ΚΑΙ ΠΑΡΑΛΑΒΗ ΕΡΓΩΝ

Η ολοκλήρωση και παραλαβή έργου για το οποίο έχει επαληθευθεί και πιστοποιηθεί φυσικό και οικονομικό αντικείμενο (έχει ολοκληρωθεί η τελική επαλήθευση – πιστοποίηση), τηρούμενων των όρων της παρούσας πρόσκλησης, γίνεται από τον ΕΦ.

**Απαραίτητες προϋποθέσεις για την ολοκλήρωση και παραλαβή είναι :**

- ✓ Το τελικό αίτημα επαλήθευσης - πιστοποίησης να έχει υποβληθεί εμπρόθεσμα.
- ✓ Το έργο να κριθεί ολοκληρωμένο και λειτουργικό.
- ✓ Το υλοποιηθέν και πιστοποιηθέν Φυσικό και Οικονομικό Αντικείμενο να είναι εντός των ορίων προϋπολογισμού όπως περιγράφεται στην ενότητα 6.5.
- ✓ Η τήρηση των ειδικών όρων που προβλέπονται στην πρόσκληση της δράσης και στην απόφαση ένταξης της πράξης.
- ✓ Η ύπαρξη γνωστοποίησης ή έγκρισης λειτουργίας εν ισχύ ή απαλλαγής όπου προβλέπεται, η οποία γνωστοποίηση/έγκριση/απαλλαγή να περιλαμβάνει την ενισχυόμενη – στην παρούσα Δράση - υλοποιηθείσα επένδυση.
- ✓ Η ύπαρξη υποδομών ελαχιστοποίησης των εμποδίων πρόσβασης ατόμων με αναπηρία.

Επισημαίνονται τα ακόλουθα :

1. Ως ημερομηνία ολοκλήρωσης του φυσικού και οικονομικού αντικειμένου του έργου θα λαμβάνεται η ημερομηνία στην οποία πραγματοποιήθηκε η τελευταία ενέργεια από πλευράς δικαιούχου που αφορούσε στην ολοκλήρωση του έργου του.
2. Σε περίπτωση που κατά την ολοκλήρωση του φυσικού και οικονομικού αντικειμένου του έργου δεν είναι διαθέσιμη η εν ισχύ άδεια λειτουργίας (ή αδειοδοτικό έγγραφο ίσης ισχύος), το έργο παραλαμβάνεται με την προσκόμιση, κατ' ελάχιστον, της υποβληθείσας στον αρμόδιο φορέα αίτησης έκδοσης της άδειας λειτουργίας. Η άδεια λειτουργίας είναι υποχρεωτικό να προσκομισθεί από το δικαιούχο στον ΕΦ το αργότερο μέχρι και έξι (6) μήνες από την ημερομηνία ολοκλήρωσης του φυσικού και οικονομικού αντικειμένου του έργου. Ο δικαιούχος οφείλει να ενημερώσει εμπρόθεσμα τον ΕΦ τόσο για την έκδοση της άδειας λειτουργίας όσο και για πιθανές εμπλοκές ή καθυστερήσεις στη διαδικασία έκδοσής της.
3. Επενδυτικά σχέδια που υποβάλλουν αίτημα τελικής πιστοποίησης επαλήθευσης μετά το πέρας των 90 ημερολογιακών ημερών από την τυπική ημερομηνία λήξης τους και δεν έχουν λάβει



καμία ενίσχυση απεντάσσονται. Ομοίως, επενδυτικά σχέδια που δεν υποβάλλουν αίτημα τελικής επαλήθευσης εντός 90 ημερολογιακών ημερών από την τυπική ημερομηνία λήξης τους και δεν έχουν λάβει καμία ενίσχυση απεντάσσονται.

4. Ο ΕΦ υποχρεούται στην παρακολούθηση και έλεγχο τακτοποίησης τυχόν εκκρεμοτήτων σχετικά με τις παραπάνω προϋποθέσεις ολοκλήρωσης και παραλαβής έργων των δικαιούχων εντός των καθορισμένων χρονικών διαστημάτων.
5. Στις περιπτώσεις που διαπιστωθεί μη τήρηση κάποιας ή κάποιων εκ των άνω προϋποθέσεων, ο ΕΦ προχωρεί στη λήψη των απαιτούμενων σύμφωνα με το ισχύον θεσμικό πλαίσιο, μέτρων.

Μετά τη σύνταξη της Τελικής Έκθεσης Επαλήθευσης – Πιστοποίησης της Πράξης, την προσκόμιση των δικαιολογητικών νόμιμης λειτουργίας, την αποπληρωμή και την οριστική παραλαβή, ο ΕΦΕΠΑΕ προβαίνει στη σύνταξη της «Βεβαίωσης Ολοκλήρωσης Πράξης», την οποία κοινοποιεί στο δικαιούχο.

Με τη βεβαίωση αυτή :

- Βεβαιώνεται η ολοκλήρωση της υλοποίησης του φυσικού αντικείμενου της Πράξης (τα παραδοτέα, η επίτευξη της τιμής στόχου των δεικτών και των στόχων της Πράξης).
- Ορίζεται το τελικό καταβλητέο ποσό της δημόσιας συνεισφοράς και αποτυπώνονται ποσά που ενδεχομένως έχουν ήδη καταβληθεί, καθώς και το υπολειπόμενο προς καταβολή ποσό.
- Καθορίζεται το τελικό χρηματοδοτικό σχήμα της πράξης.
- Βεβαιώνεται η δημιουργία ή η διατήρηση των θέσεων εργασίας σύμφωνα με τους όρους της απόφασης ένταξης της πράξης.
- Βεβαιώνεται η νόμιμη λειτουργία της ενισχυόμενης επένδυσης σύμφωνα με το οικείο ρυθμιστικό πλαίσιο περί αδειοδότησης.
- Βεβαιώνεται η τήρηση των υποχρεώσεων του δικαιούχου που τέθηκαν στην απόφαση Ένταξης (π.χ. δημοσιότητα ή/και ελαχιστοποίηση των εμποδίων πρόσβασης ατόμων με αναπηρία).
- Βεβαιώνεται η συμμόρφωση του Δικαιούχου με τυχόν συστάσεις προγενέστερων επαληθεύσεων/ επιθεωρήσεων/ελέγχων που έχουν διενεργηθεί στην πράξη (από ΔΑ/ΕΦΕΠΑΕ, Αρχή Πιστοποίησης, Αρχή Ελέγχου, λοιπά ελεγκτικά όργανα εθνικά ή της ΕΕ).
- Ορίζεται η ακριβής ημερομηνία ανάληψης των Μακροχρόνιων Υποχρεώσεων του δικαιούχου.

Ο ΕΦ κοινοποιεί τη Βεβαίωση Ολοκλήρωσης Πράξης στο δικαιούχο. Όλα τα σχετικά έγγραφα και στοιχεία τεκμηρίωσης αρχειοθετούνται στον Φάκελο Πράξης.



## 14. ΥΠΟΧΡΕΩΣΕΙΣ ΔΙΚΑΙΟΥΧΩΝ

Κατά το διάστημα υλοποίησης του επενδυτικού σχεδίου τους και για τρία (3) έτη (για τις ΜμΕ) μετά την τελική πληρωμή της δημόσιας χρηματοδότησης, οι δικαιούχοι είναι υποχρεωμένοι να παρέχουν οποιαδήποτε πληροφορία καταστεί αναγκαία σχετικά με την πράξη προς τον ΕΦ με τη μορφή αναφορών ή παροχής συγκεκριμένων στοιχείων.

Πέραν των ανωτέρω κατά την ίδια χρονική περίοδο, οι δικαιούχοι οφείλουν να τηρούν τις απαιτήσεις δημοσιότητας, όπως αυτές ορίζονται στα άρθρα 46-50 και Παράρτημα ΙΧ του ΕΚ 1060/2021 του Ευρωπαϊκού Κοινοβουλίου και του Συμβουλίου της 24ης Ιουνίου 2021 για τον καθορισμό κοινών διατάξεων για το Ευρωπαϊκό Ταμείο Περιφερειακής Ανάπτυξης, το Ευρωπαϊκό Κοινωνικό Ταμείο+, το Ταμείο Συνοχής, το Ταμείο Δίκαιης Μετάβασης και το Ευρωπαϊκό Ταμείο Θάλασσας, Αλιείας και Υδατοκαλλιέργειας, και δημοσιονομικών κανόνων για τα εν λόγω Ταμεία και για το Ταμείο Ασύλου, Μετανάστευσης και Ένταξης, το Ταμείο Εσωτερικής Ασφάλειας και το Μέσο για τη Χρηματοδοτική Στήριξη της Διαχείρισης των Συνόρων και την Πολιτική των Θεωρήσεων.

Οι δικαιούχοι ενδέχεται να συμπεριλαμβάνονται σε δείγμα διενέργειας έρευνας για την αξιολόγηση/αποτίμηση της δράσης στην οποία συμμετείχαν και στο πλαίσιο της οποίας χρηματοδοτήθηκαν παρέχοντας οποιαδήποτε πληροφορία καταστεί αναγκαία.

Η επεξεργασία των προσωπικών δεδομένων για τους ανωτέρω σκοπούς, πραγματοποιείται ιδίως υπό τις προϋποθέσεις των διατάξεων των περιπτώσεων γ' και ε' της παραγράφου 1 του άρθρου 6 και της περίπτωσης ζ' της παρ. 2 του άρθρου 9 του Γενικού Κανονισμού για την Προστασία Δεδομένων (ΕΕ) 2016/679. Επίσης, σύμφωνα με τα οριζόμενα στα άρθρα 12 έως 22 του Κανονισμού (ΕΕ) 2016/679 για την προστασία των φυσικών προσώπων έναντι της επεξεργασίας των δεδομένων προσωπικού χαρακτήρα και για την ελεύθερη κυκλοφορία των δεδομένων αυτών, τα φυσικά πρόσωπα - υποκείμενα των δεδομένων - διατηρούν τα δικαιώματα ενημέρωσης και πρόσβασης, τα δικαιώματα διόρθωσης και διαγραφής (δικαίωμα στη λήθη), το δικαίωμα περιορισμού της επεξεργασίας, το δικαίωμα στη φορητότητα των δεδομένων, το δικαίωμα εναντίωσης και το δικαίωμα υποβολής καταγγελίας στην Αρχή Προστασίας Δεδομένων Προσωπικού Χαρακτήρα ([www.dpa.gr](http://www.dpa.gr)).



### 14.1. Υποχρεώσεις Δικαιούχων κατά την Υλοποίηση της Πράξης

Οι δικαιούχοι των οποίων οι επενδύσεις θα υπαχθούν στη παρούσα Δράση κρατικής ενίσχυσης, μετά την ένταξή τους και μέχρι και την τελική πληρωμή της δημόσιας δαπάνης σε αυτούς, οφείλουν να τηρούν τους όρους της απόφασης ένταξης και τις εφαρμοζόμενες διατάξεις του ενωσιακού δικαίου.

Ειδικότερα οι δικαιούχοι οφείλουν να τηρούν τις παρακάτω ενδεικτικά αναφερόμενες υποχρεώσεις :

- i. Να τηρούν τους όρους της χρηματοδότησης (απόφασης ένταξης) και της παρούσας πρόσκλησης.
- ii. Ο τόπος υλοποίησης της επένδυσης να μην είναι η κατοικία (κύρια ή δευτερεύουσα).
- iii. Να μην εκμισθώνουν μέρος ή το σύνολο της ενισχυθείσας επένδυσης και της εκμετάλλευσής της λειτουργίας της.
- iv. Να λειτουργούν πραγματικά κατά το διάστημα υλοποίησης της πράξης (ηλεκτροδότηση ακινήτου, εγκατεστημένος εξοπλισμός, μισθωτήριο συμβόλαιο σε ισχύ και παρουσίαση οικονομικών συναλλαγών). Σε περίπτωση διακοπής της λειτουργίας της δραστηριότητάς του κατά τη διάρκεια υλοποίησης ανακαλείται η απόφαση ένταξης και ανακτάται η αχρεωστήτως καταβληθείσα χρηματοδότηση.
- v. Να δραστηριοποιούνται σε επιλέξιμους ΚΑΔ της πράξης καθ' όλη τη διάρκεια υλοποίησης της πράξης.
- vi. Να διατηρούν την ιδιότητα του μέλους του Μητρώο Κ.ΑΛ.Ο. καθ' όλη τη διάρκεια υλοποίησης της πράξης.
- vii. Να δημιουργήσουν ή διατηρήσουν, τον απαιτούμενο αριθμό θέσεων εργασίας σύμφωνα με το Τεχνικό Παράρτημα της Απόφασης ένταξης του έργου. Ειδικά για τις θέσεις εργασίας, που έχουν ληφθεί υπόψη για την αξιολόγηση της πρότασης οι βαθμολογούμενοι ανθρωπομήνες πλήρους απασχόλησης μισθωτής εργασίας, θα πρέπει να υλοποιηθούν σύμφωνα με το εγκεκριμένο επενδυτικό σχέδιο, διαφορετικά το έργο θα επαναξιολογηθεί και εφόσον προκύψει βαθμολογία που καθιστά το έργο μη επιλέξιμο λόγω απόλυτης ή συγκριτικής βαθμολογίας τότε θα απεντάσσεται ενώ οι όποιες πληρωμές θα αναζητούνται από το Δικαιούχο ως αχρεωστήτως καταβληθείσες.
- viii. Να είναι εγγεγραμμένοι με επικαιροποιημένα στοιχεία στην Πλατφόρμα Δικτύωσης Φορέων Κ.ΑΛ.Ο. (<https://foreis-kalo.gr>)
- ix. Να παρέχουν στοιχεία για την αποτίμηση της επίτευξης των γενικών και ειδικών στόχων της ενισχυθείσας επένδυσης.

- x. Να τηρούν την Ενωσιακή και Εθνική Νομοθεσία κατά την εκτέλεση της Πράξης και ιδίως όσον αφορά την αειφόρο ανάπτυξη, τη μη διάκριση και την προσβασιμότητα Ατόμων με Αναπηρίες.
- xi. Να πραγματοποιούν όλες τις απαραίτητες ενέργειες, για την ενημέρωση του ΟΠΣΚΕ με τα δεδομένα και έγγραφα της Πράξης που υλοποιούν, διασφαλίζοντας την ακρίβεια, την ποιότητα και πληρότητα των στοιχείων που υποβάλλουν στο ΟΠΣΚΕ.
- xii. Να τηρούν ξεχωριστή λογιστική μερίδα για την Πράξη ή να διαθέτουν επαρκή λογιστική κωδικοποίηση από την οποία να προκύπτει η καταχώρηση όλων των δαπανών που αντιστοιχούν πλήρως προς τις δαπάνες που δηλώνονται στον ΕΦ.
- xiii. Να αποδέχονται επιτόπιους ελέγχους από όλα τα αρμόδια εθνικά και ευρωπαϊκά ελεγκτικά όργανα, τόσο στην έδρα τους, όσο και στους χώρους υλοποίησης της πράξης και να διευκολύνουν τον έλεγχο, προσκομίζοντας οποιοδήποτε στοιχείο που αφορά την εκτέλεση της πράξης, εφόσον ζητηθεί.
- xiv. Να λαμβάνουν όλα τα μέτρα πληροφόρησης που προβλέπονται στα άρθρα 46-50 και Παράρτημα ΙΧ του ΕΚ 1060/2021 του Ευρωπαϊκού Κοινοβουλίου και του Συμβουλίου της 24ης Ιουνίου 2021 για τον καθορισμό κοινών διατάξεων για το Ευρωπαϊκό Ταμείο Περιφερειακής Ανάπτυξης, το Ευρωπαϊκό Κοινωνικό Ταμείο+, το Ταμείο Συνοχής, το Ταμείο Δίκαιης Μετάβασης και το Ευρωπαϊκό Ταμείο Θάλασσας, Αλιείας και Υδατοκαλλιέργειας, και δημοσιονομικών κανόνων για τα εν λόγω Ταμεία και για το Ταμείο Ασύλου, Μετανάστευσης και Ένταξης, το Ταμείο Εσωτερικής Ασφάλειας και το Μέσο για τη Χρηματοδοτική Στήριξη της Διαχείρισης των Συνόρων και την Πολιτική των Θεωρήσεων.
- xv. Να μην προβούν στη μετεγκατάσταση της ενισχυθείσας επένδυσης εκτός της Περιφέρειας Ιονίων Νήσων.
- xvi. Να γνωστοποιούν στον ΕΦΕΠΑΕ κάθε μεταβολή των στοιχείων τους, όπως επωνυμία, έδρα, στοιχεία επικοινωνίας.
- xvii. Να παρακολουθούν ανελλιπώς την δηλωθείσα στο ΟΠΣΚΕ διεύθυνση ηλεκτρονικού ταχυδρομείου, για ειδοποιήσεις από ΟΠΣΚΕ/ΕΦ/ΔΑ/Εθνικά ή Κοινοτικά Ελεγκτικά Όργανα (συνιστάται η παρακολούθηση και του φακέλου της ανεπιθύμητης αλληλογραφίας).
- xviii. Να μην μεταβάλουν, κατά οποιοδήποτε τρόπο τη νομική μορφή τους, την εταιρική τους σύνθεση ως προς τα πρόσωπα ή τα ποσοστά συμμετοχής τους στο βαθμό που οι όποιες αλλαγές επηρεάζουν την επιλεξιμότητα και τα κριτήρια ένταξης του επενδυτικού σχεδίου.
- xix. Να μην συγχωνευθούν, απορροφήσουν ή απορροφηθούν από άλλη επιχείρηση.
- xx. Να μην διακόπτουν την υλοποίηση και λειτουργία της ενισχυθείσας επένδυσης, εκτός αν συντρέχουν λόγοι ανωτέρας βίας.



- xxi. Να μην συστεγάζονται καθ' όλη την διάρκεια υλοποίηση της πράξης. Στην περίπτωση των ΚΟΙΝΣΕΠ ένταξης δίνεται η δυνατότητα συστεγασής με συναφή σύλλογο ή σωματείο, εφόσον υπάρχει σχετική πράξη παραχώρησης χώρου.
- xxii. Να μην προβούν σε μείωση προσωπικού υπολογιζόμενου σε Ετήσιες Μονάδες Εργασίας (ΕΜΕ) κατά το διάστημα υλοποίησης της δράσης, ως προς τις ΕΜΕ της επιχείρησης κατά το δωδεκάμηνο που προηγείται του μήνα δημοσίευσης της πρόσκλησης. Για τον υπολογισμό της μείωσης των ΕΜΕ δεν λαμβάνονται υπόψη οι επιχορηγούμενες νέες θέσεις εργασίας σε ΕΜΕ της επιχείρησης για το διάστημα που επιχορηγούνται από τη Δράση. Σε περίπτωση παράβασης του σχετικού όρου η πράξη θα οδηγείται προς απένταξη.
- xxiii. Να ενημερώνουν τους συμμετέχοντες/εργαζόμενους σχετικά με την συγχρηματοδότησή τους από το ΕΚΤ+ και στο πλαίσιο του προγράμματος σύμφωνα με το υπόδειγμα του Παραρτήματος ΠΑΡΑΡΤΗΜΑ XIV . Η εν λόγω ενημέρωση αναφέρεται σε κάθε έγγραφο που χρησιμοποιείται κατά την υλοποίηση της πράξης ή παράγεται στο πλαίσιο αυτό.

#### Επισημαίνεται ότι :

Σε περίπτωση διαπίστωσης, κατά το στάδιο της υλοποίησης του επενδυτικού σχεδίου της μη τήρησης της υποχρέωσης δημιουργίας των νέων θέσεων απασχόλησης από την επιχείρηση ή/και της μη τήρησης του σχετικού ποσοστού των ατόμων που προσλήφθηκαν από την επιχείρηση να ανήκουν σε Ευάλωτες ή Ειδικές Ομάδες Πληθυσμού, όπως προτάθηκε από την επιχείρηση και βαθμολογήθηκε ανάλογα, δύναται να αποτελέσει λόγο απένταξης της επιχείρησης από το Πρόγραμμα, εφόσον κατά την επαναβαθμολόγηση της πρότασης δεν διαμορφώνεται επιλέξιμη βαθμολογία ή η νέα βαθμολογία είναι χαμηλότερη της βάσης ένταξης.

Επισημαίνεται ότι οι όροι υλοποίησης της Πράξης όπως ορίζονται στην απόφαση ένταξης είναι ουσιώδεις και οποιαδήποτε μονομερής αλλαγή από το δικαιούχο χωρίς προηγούμενη έγκριση από την ΕΥΔ / ΕΦΕΠΑΕ συνιστά βάσιμη αιτία διακοπής χρηματοδότησης της πράξης. Οι δαπάνες που πραγματοποιούνται συνεπεία αυτής της αλλαγής δεν είναι επιλέξιμες μέχρι την αναγνώρισή τους από την ΕΥΔ / ΕΦΕΠΑΕ.

Οι δικαιούχοι οφείλουν για τρία (3) οικονομικά έτη από την ημερομηνία χορήγησης της τελευταίας μεμονωμένης ενίσχυσης δύναμει του καθεστώτος να τηρούν και να φυλάσσουν τα δικαιολογητικά και παραστατικά στοιχεία της Πράξης, τα οποία τίθενται στη διάθεση των αρμοδίων οργάνων του Δημοσίου, της ΕΥΔ, της ΕΔΕΛ ή των αρμοδίων οργάνων της Ευρωπαϊκής Ένωσης, εφόσον ζητηθεί σχετικός έλεγχος και τούτο ανεξαρτήτως αν από άλλες διατάξεις της εθνικής νομοθεσίας δεν υποχρεούνται στη διατήρηση των δικαιολογητικών και παραστατικών της Πράξης.

Τα ανωτέρω στοιχεία και δικαιολογητικά έγγραφα διατηρούνται είτε υπό τη μορφή πρωτοτύπων, ή επικαιροποιημένων αντιγράφων των πρωτοτύπων ή σε κοινώς αποδεκτούς φορείς δεδομένων, περιλαμβανομένων των ηλεκτρονικών εκδόσεων των πρωτότυπων εγγράφων ή εγγράφων που υπάρχουν μόνο σε ηλεκτρονική μορφή.



## 14.2. Υποχρεώσεις δικαιούχων μετά την Ολοκλήρωση της Πράξης (Μακροχρόνιες Υποχρεώσεις)

Οι δικαιούχοι, πέραν των υποχρεώσεων που αναλαμβάνουν κατά τη διάρκεια υλοποίησης της Πράξης, υποχρεούνται **για ένα (1) έτος μετά από την τελική πληρωμή της δημόσιας δαπάνης** στους δικαιούχους και με κύρωση την υποχρέωση επιστροφής της συνεισφοράς, πλέον τόκων και μέχρι πλήρους εξοφλήσεως, σε εφαρμογή του άρθρου 65 του Κανονισμού (ΕΚ) αριθ. 1060/2021 και των όρων της απόφασης ένταξης, στα ακόλουθα:

- i. Να μην προβούν στη μετεγκατάσταση της ενισχυθείσας πράξης εκτός της Περιφέρειας Ιονίων Νήσων.
- ii. Να μην διακόπτουν την λειτουργία τους, εκτός αν συντρέχουν λόγοι ανωτέρας βίας και στις περιπτώσεις αυτές απαιτείται σε κάθε περίπτωση ενημέρωση του ΕΦ.
- iii. Να μη μεταβάλουν ουσιαστικά την ενισχυθείσα πράξη και κατά τρόπο που επηρεάζει τη φύση, τους στόχους ή τους όρους υλοποίησης ή που θα μπορούσε να οδηγήσει σε υπονόμηση των αρχικών στόχων της.
- iv. Να μην μεταβάλουν κατά οποιοδήποτε τρόπο την εταιρική τους σύνθεση ως προς τα πρόσωπα ή τα ποσοστά συμμετοχής τους, δίχως να προηγείται επίσημη ενημέρωση του ΕΦ.
- v. Να διαθέτουν πιστοποιητικό μέλους από το Μητρώο Φορέων Κ.ΑΛ.Ο.
- vi. Να αποδέχεται όλους τους προβλεπόμενους από το Σύστημα Διαχείρισης και Ελέγχου του ΕΣΠΑ 2021- 2027 επιτόπιους ελέγχους και επιθεωρήσεις από όλα τα αρμόδια ελεγκτικά όργανα της Ελλάδας και της Ευρωπαϊκής Ένωσης και να παρέχει σε αυτά όλα τα δικαιολογητικά και στοιχεία που ζητούνται.

Ως προς τις υποχρεώσεις δημοσιότητας, εφαρμόζονται τα άρθρα 46-50 και το Παράρτημα ΙΧ του Καν. ΕΕ 1060/2021.

Για τον έλεγχο των μακροχρονίων υποχρεώσεων, ο δικαιούχος της ενίσχυσης, πρέπει να αποστέλλει στην ΕΥΔ/ ΕΦΕΠΑΕ όλα τα σχετικά έγγραφα που ζητούνται να υποβληθούν εγγράφως ή μέσω ΟΠΣΚΕ από αυτήν. Σε περίπτωση μη προσκόμισης αυτών επιβάλλεται επιστροφή του συνόλου της δημόσιας επιχορήγησης.

### 14.3. Διαδικασία Παρακολούθησης τήρησης Μακροχρόνιων Υποχρεώσεων Δικαιούχων

Η επαλήθευση της τήρησης των μακροχρόνιων υποχρεώσεων που έχει ο Δικαιούχος μετά την ολοκλήρωση της Πράξης ή ο φορέας που αναλαμβάνει της υποχρεώσεις αυτές, πραγματοποιείται με ευθύνη της ΕΥΔ ή του ΕΦ, σύμφωνα με τις διαδικασίες που καθορίζονται στο ΣΔΕ.

Η παρακολούθηση της τήρησης των ανωτέρω και λοιπών δεσμεύσεων των Δικαιούχων των ενισχύσεων γίνεται με διοικητική επαλήθευση επί τη βάσει δείγματος που επιτρέπει την ασφαλή εξαγωγή συμπερασμάτων αναφορικά με τη τήρηση των μακροχρόνιων υποχρεώσεων των Δικαιούχων το οποίο προσδιορίζεται σύμφωνα με τη μέθοδο δειγματοληψίας για την επαλήθευση τήρησης μακροχρόνιων υποχρεώσεων που περιλαμβάνεται στον «Οδηγό Διαχειριστικών Επαληθεύσεων Πράξεων συγχρηματοδοτούμενων από τα Επιχειρησιακά Προγράμματα του στόχου Επενδύσεις στην ανάπτυξη και στην απασχόληση», όπως ισχύει.

Η επαλήθευση διενεργείται βάσει των υποβληθέντων από το Δικαιούχο στοιχείων ή και βάσει διασταύρωσης στοιχείων βάσεων δεδομένων. Όπου είναι δυνατόν μπορεί να γίνεται χρήση στοιχείων υφιστάμενων βάσεων δεδομένων (π.χ. πληροφοριακό σύστημα του Υπουργείου Εργασίας και Κοινωνικών Υποθέσεων «ΕΡΓΑΝΗ», taxisnet κ.λπ.) ως βάση διασταύρωσης των αποδεικτικών εγγράφων του δικαιούχου.

Ο ΕΦ διατηρεί λεπτομερείς φακέλους με όλες τις πληροφορίες και τα δικαιολογητικά έγγραφα που απαιτούνται, οι οποίοι φυλάσσονται επί δέκα (10) έτη από την ημερομηνία ολοκλήρωσης των πράξεων.

Η ΔΑ/ΕΦ καταρτίζει ετήσιο πρόγραμμα διοικητικών επαληθεύσεων και ενημερώνει τους Δικαιούχους που έχουν συμπεριληφθεί σε αυτό να υποβάλουν τα κατά περίπτωση απαιτούμενα αποδεικτικά έγγραφα για την επαλήθευση της τήρησης των μακροχρόνιων υποχρεώσεών τους.

Τα στοιχεία που υποβάλλουν οι Δικαιούχοι επαληθεύονται διοικητικά στο σύνολό τους. Όπου είναι δυνατόν, μπορεί να γίνεται χρήση στοιχείων υφιστάμενων βάσεων δεδομένων ως βάση διασταύρωσης των αποδεικτικών εγγράφων του Δικαιούχου. Με την ολοκλήρωση της διοικητικής επαλήθευσης των Πράξεων του ετήσιου Προγράμματος, η/ο ΔΑ/ΕΦ επιλέγει τις πράξεις για τις οποίες η τήρηση των μακροχρόνιων υποχρεώσεων θα επαληθευτεί και επιτοπίως. Η επιλογή γίνεται με βάση τα αναφερόμενα στον «Οδηγό Διαχειριστικών Επαληθεύσεων Πράξεων συγχρηματοδοτούμενων από τα Επιχειρησιακά Προγράμματα του στόχου Επενδύσεις στην ανάπτυξη και στην απασχόληση», όπως εκάστοτε ισχύει.

Δειγματοληπτικά είναι δυνατόν να γίνει επιτόπια επαλήθευση πέραν του ΕΦ και της ΕΥΔ και από άλλα όργανα του Ελληνικού Δημοσίου ή της Ευρωπαϊκής Ένωσης. Ειδικότερα, η ΕΥΔ έχει το δικαίωμα διενέργειας όχι μόνο δειγματοληπτικών αλλά και στοχευμένων επανελέγχων μετά την ολοκλήρωση έκαστου έργου.

Στην περίπτωση που κατά την επαλήθευση διαπιστώνεται παρατυπία λόγω μη τήρησης των μακροχρόνιων υποχρεώσεων, χωρίς να υπάρχει πλέον η δυνατότητα τήρησης των υποχρεώσεων αυτών, αυτή αναφέρεται στο Έντυπο Επαλήθευσης με κατάλληλη τεκμηρίωση και αναφορά των διατάξεων που παραβιάστηκαν και προτείνεται δημοσιονομική διόρθωση και ανάκτηση των ποσών που έχουν καταβληθεί αχρεωστήτως ή παρανόμως, σύμφωνα με το Άρθρο 42 του Ν. 4914/2022.

Το ύψος της δημοσιονομικής διόρθωσης και τα προς ανάκτηση ποσά, θα πρέπει να είναι αναλογικά προς την περίοδο για την οποία δεν εκπληρώθηκαν οι απαιτήσεις. Το προς ανάκτηση ποσό επιστρέφεται εντόκως από την ημερομηνία καταβολής του μέχρι την ημερομηνία επιστροφής του ποσού στη ΔΟΥ. Το επιτόκιο που εφαρμόζεται είναι το επιτόκιο αναφοράς που ορίζεται για κάθε ημερολογιακό έτος από την Ευρωπαϊκή Επιτροπή για την Ελλάδα και δημοσιεύεται στην Επίσημη Εφημερίδα της Ευρωπαϊκής Ένωσης, σύμφωνα με τα οριζόμενα στο Κεφάλαιο V του Κανονισμού (ΕΚ) 794/2004 της Επιτροπής, όπως ισχύει.

Η ΔΑ/ Ο ΕΦ κοινοποιεί το αποτέλεσμα της επαλήθευσης των μακροχρόνιων υποχρεώσεων στο Δικαιούχο, μέσω του ΟΠΣΚΕ ή μέσω ηλεκτρονικού ταχυδρομείου, εντός δέκα (10) ημερολογιακών ημερών από την έγκρισή του, προκειμένου ο Δικαιούχος να διατυπώσει τυχόν αντιρρήσεις. Ο Δικαιούχος δύναται να υποβάλει ηλεκτρονικά μέσω ΟΠΣΚΕ τις αντιρρήσεις του, εντός δεκαπέντε (15) ημερολογιακών ημερών από την επόμενη της ηλεκτρονικής κοινοποίησης του Εντύπου Επαλήθευσης Μακροχρόνιων Υποχρεώσεων.

Η ΕΥΔ / ΕΦ κοινοποιεί το Έντυπο Επαλήθευσης Μακροχρόνιων Υποχρεώσεων στο Δικαιούχο εντός δέκα (10) ημερολογιακών ημερών από την έγκρισή του, προκειμένου ο Δικαιούχος να διατυπώσει τυχόν αντιρρήσεις. Ο Δικαιούχος δύναται να υποβάλει στον ΕΦ εγγράφως τις αντιρρήσεις του, εντός δεκαπέντε (15) ημερολογιακών ημερών από την παραλαβή του Εντύπου Επαλήθευσης Μακροχρόνιων Υποχρεώσεων.

Οι αντιρρήσεις εξετάζονται από την ΕΥΔ /ΕΦ (το όργανο επαλήθευσης και το όργανο έγκρισής του) εντός δεκαπέντε (15) ημερολογιακών ημερών από την υποβολή τους. Σε περίπτωση που απαιτείται περαιτέρω διερεύνηση, προκειμένου να ληφθεί απόφαση για το βάσιμο ή μη των αντιρρήσεων που υποβλήθηκαν, δύναται να διενεργείται άμεσα συμπληρωματική επαλήθευση από το ίδιο όργανο που διενήργησε την αρχική επαλήθευση. Στην περίπτωση αυτή, το Έντυπο ολοκληρώνεται εντός δέκα (10) ημερολογιακών ημερών από την ημερομηνία διενέργειας της συμπληρωματικής επαλήθευσης.

Μετά την εξέταση των αντιρρήσεων ή την παρέλευση άπρακτης της προθεσμίας υποβολής τους, το Έντυπο οριστικοποιείται.

Όταν στο οριστικό Έντυπο προτείνεται δημοσιονομική διόρθωση και ανάκτηση, αυτή εγκρίνεται από το αρμόδιο όργανο κατά τα προβλεπόμενα στην Κοινή Υπουργική Απόφαση για το Σύστημα Δημοσιονομικών Διορθώσεων και τις Διαδικασίες Ανάκτησης Αχρεωστήτως ή παρανόμως καταβληθέντων ποσών από πόρους του Κρατικού Προϋπολογισμού για την υλοποίηση Προγραμμάτων Συγχρηματοδοτούμενων του 2021-2027, σύμφωνα με το αρ. 42 του Ν. 4914/2022. Με την έγκριση του οριστικού Εντύπου από το ως ανωτέρω αρμόδιο όργανο, ο ΕΦ συντάσσει στο ΟΠΣΚΕ

Δελτίο Καταχώρισης Διορθώσεων, το ποσό της δημοσιονομικής διόρθωσης, μειώνοντας αντίστοιχα τα συγχρηματοδοτούμενα ποσά που έχουν ήδη καταχωρηθεί.

Η Απόφαση Δημοσιονομικής Διόρθωσης/Ανάκτησης και το οριστικό Έντυπο Επαλήθευσης Μακροχρόνιων Υποχρεώσεων κοινοποιούνται στο δικαιούχο, στην Αρχή Πιστοποίησης και στην Αρχή Ελέγχου.

Στην περίπτωση που στο πλαίσιο της επαλήθευσης, ο ΕΦ εντοπίζει παρατυπία που κρίνει ότι ενέχει ένδειξη απάτης, ενεργοποιείται η καθοριζόμενη από το ΣΔΕ διαδικασία.

Οι ανωτέρω διοικητικές και επιτόπιες επαληθεύσεις και δημοσιονομικές διορθώσεις μετά από επαλήθευση των μακροχρόνιων υποχρεώσεων των δικαιούχων διενεργούνται σύμφωνα προς τη διαδικασία που ορίζεται στην Κοινή Υπουργική Απόφαση για το Σύστημα Δημοσιονομικών Διορθώσεων και τις Διαδικασίες Ανάκτησης Αχρεωστήτως ή παρανόμως καταβληθέντων ποσών από πόρους του Κρατικού Προϋπολογισμού για την υλοποίηση Προγραμμάτων Συγχρηματοδοτούμενων του 2021-2027, σύμφωνα με το αρ. 42 του Ν. 4914/2022.

#### 14.4. Δημοσιότητα – Υποχρεώσεις Δικαιούχων

Ο δικαιούχος υποχρεούται :

1. Να αποδέχεται τη συμπερίληψη του στον κατάλογο των πράξεων του Προγράμματος που δημοσιοποιεί η οικεία Ειδική Υπηρεσία Διαχείρισης (ή εναλλακτικά ο ΕΦ), στη διαδικτυακή πύλη [www.espa.gr](http://www.espa.gr), κατά τα προβλεπόμενα στο άρθρο 49 του Καν. 1060/2021, και στον οποίο να αναφέρονται: η επωνυμία του δικαιούχου, ο τίτλος, ο σκοπός και τα αναμενόμενα ή πραγματικά επιτεύγματα της πράξης, η ημερομηνία έναρξης της πράξης και η αναμενόμενη ή πραγματική ημερομηνία ολοκλήρωσής της, το συνολικό κόστος της πράξης, το οικείο ταμείο και ο ειδικός στόχος, το ποσοστό ενωσιακής συγχρηματοδότησης, η ένδειξη της τοποθεσίας ή ο γεω- εντοπισμός για την οικεία πράξη και τη συγκεκριμένη χώρα, η τοποθεσία του δικαιούχου (εάν πρόκειται για κινητές μονάδες ή πράξεις που καλύπτουν πολλές τοποθεσίες), τον τύπο της παρέμβασης για την πράξη σύμφωνα με το άρθρο 73 του Καν. 1060/2021.
2. Να λαμβάνει όλα τα μέτρα πληροφόρησης που προβλέπονται στο άρθρο 50 του Κανονισμού 1060/2021 και ειδικότερα:

α) Να παρέχει στον επίσημο ιστότοπο που διατηρεί, εάν διατηρεί, και στους ιστότοπους κοινωνικής δικτύωσης του δικαιούχου σύντομη περιγραφή της πράξης, ανάλογη προς το επίπεδο της στήριξης, που περιλαμβάνει τους στόχους και τα αποτελέσματά της και αναφορά της χρηματοδοτικής στήριξης από την Ένωση,

β) Να παρέχει δήλωση όπου επισημαίνεται η στήριξη από την Ένωση κατά τρόπο εμφανή επί εγγράφων και υλικού επικοινωνίας σχετικά με την υλοποίηση της πράξης, που προορίζονται για το κοινό ή για τους συμμετέχοντες,

γ) Να τοποθετεί, σε χώρο που είναι σαφώς ορατός στο κοινό, αφίσα ελάχιστου μεγέθους Α3 ή ισοδύναμη ηλεκτρονική εικόνα, με πληροφόρηση σχετικά με την πράξη, επισημαίνοντας τη στήριξη από τα Ταμεία.

Αναλυτικές οδηγίες για τις υποχρεώσεις των δικαιούχων των έργων ως προς την προβολή, διαφάνεια, επικοινωνία του ΕΣΠΑ 2021-2027, όπως αυτές προκύπτουν από τον Κανονισμό (ΕΕ) 2021/1060, μπορείτε να βρείτε στον Οδηγό Επικοινωνίας ΕΣΠΑ 2021-2027 [εδώ](#) καθώς και από την ΕΥΔ/ΕΦ.

## 15. ΕΙΔΙΚΕΣ ΡΥΘΜΙΣΕΙΣ ΚΑΝΟΝΙΣΜΟΥ 2016/679

Ο δικαιούχος με την ηλεκτρονική υποβολή της αίτησης χρηματοδότησής του στο Ολοκληρωμένο Πληροφοριακό Σύστημα Κρατικών Ενισχύσεων (ΟΠΣΚΕ) μετά των απαιτούμενων δικαιολογητικών εγγράφων παρέχει στην ΕΥΔ του Προγράμματος «ΙΟΝΙΑ ΝΗΣΙΑ» και στον ΕΦΕΠΑΕ και τα νόμιμα εντεταλμένα όργανα αυτών τη ρητή συγκατάθεσή του για την νόμιμη επεξεργασία κατ' άρθρο 6 του Κανονισμού 2016/679 των δεδομένων προσωπικού του χαρακτήρα τα οποία προβλέπονται στον οδηγό του Προγράμματος και αποδέχεται ότι τέτοια επεξεργασία είναι αναγκαία για την αξιολόγηση, ένταξη, παρακολούθηση και ολοκλήρωση της συγχρηματοδοτούμενης επενδυτικής πράξης του.

Η νόμιμη επεξεργασία των δεδομένων προσωπικού χαρακτήρα από την ΕΥΔ του Προγράμματος «ΙΟΝΙΑ ΝΗΣΙΑ» και τον ΕΦΕΠΑΕ και τα νομίμως εντεταλμένα όργανα αυτών αποσκοπεί στην εφαρμογή και τήρηση των κοινοτικών και εθνικών κανόνων οι οποίοι διέπουν την προγραμματική περίοδο 2021-2027 ΕΣΠΑ, διενεργείται για την εκπλήρωση καθήκοντος που εκτελείται προς το δημόσιο συμφέρον και την άσκηση δημόσιας εξουσίας και την αρχή της χρηστής δημοσιονομικής διαχείρισης, σύμφωνα με τον Κανονισμό 1060/2021 και των εκτελεστικών τούτου κανονισμών νόμων και κανονιστικών πράξεων της ενωσιακής και εθνικής νομοθεσίας που διέπει την παρέμβαση των Διαρθρωτικών Ταμείων της Ένωσης σε συνδυασμό με την υπ' αριθμ. C (2022) 6126 final/22-08-2022 /Απόφαση της Ευρωπαϊκής Επιτροπής που αφορά την έγκριση του Προγράμματος «ΙΟΝΙΑ ΝΗΣΙΑ» 2021-2027.

Τα προσωπικά δεδομένα συλλέγονται στο ΟΠΣΚΕ κατόπιν της αίτησης χρηματοδότησης του δικαιούχου, ο οποίος υπέχει αποκλειστική ευθύνη για την ορθότητα, πληρότητα και ακρίβεια τους. Περαιτέρω, ο δικαιούχος συναινεί στην ανάρτηση στο διαδίκτυο στο «Πρόγραμμα Διαύγεια» των αποτελεσμάτων αξιολόγησης της αίτησης χρηματοδότησής του και των αποτελεσμάτων επί τυχόν ασκηθείσας ένστασής του (ενδικοφανούς προσφυγής) μετά της διαλαμβανόμενης πλήρους και εμπειριστατωμένης αιτιολογίας τους καθώς και οιασδήποτε άλλης διοικητικής πράξης προβλέπεται στην νομοθεσία που διέπει την παρέμβαση των Διαρθρωτικών Ταμείων και η οποία είναι απαραίτητη στα πλαίσια της αρχής της διαφάνειας και της νομιμότητας που διέπει τη δράση και την άσκηση των καθηκόντων διαχείρισης των ενωσιακών και εθνικών πόρων.



## 16. ΠΛΗΡΟΦΟΡΗΣΗ

1. Η ημερομηνία έναρξης και λήξης της ηλεκτρονικής υποβολής ορίζονται στην Πρόσκληση υποβολής αιτήσεων χρηματοδότησης. Η ηλεκτρονική υποβολή θα γίνει στο Ολοκληρωμένο Πληροφοριακό Σύστημα Κρατικών Ενισχύσεων (ΟΠΣΚΕ).
2. Η πρόσκληση της Δράσης θα αναρτηθεί στις ιστοσελίδες της ΕΥΔ Προγράμματος «ΙΟΝΙΑ ΝΗΣΙΑ» ([www.pepionia.gr](http://www.pepionia.gr)), του ΕΣΠΑ ([www.espa.gr](http://www.espa.gr)), του Ε.Φ. ([www.efepae.gr](http://www.efepae.gr)) και της Διαχειριστικής Ευρωπαϊκών Προγραμμάτων ([www.diaxeiristiki.gr](http://www.diaxeiristiki.gr)).
3. Για περαιτέρω πληροφορίες οι ενδιαφερόμενοι μπορούν να απευθύνονται στην περιφερειακή μονάδα του ΕΦΕΑΠΕ / ΔΙΑΧΕΙΡΙΣΤΙΚΗ ΕΥΡΩΠΑΪΚΩΝ –ΠΡΟΓΡΑΜΜΑΤΩΝ ΔΥΤΙΚΗΣ ΕΛΛΑΔΑΣ ΠΕΛΟΠΟΝΝΗΣΟΥ, ΗΠΕΙΡΟΥ ΚΑΙ ΙΟΝΙΩΝ ΝΗΣΩΝ», : Μαιζώνος 122 & Γούναρη, Πάτρα, Τ.Κ. 26222, Τηλ. 2616001303. E-mail: [pep@diaxeiristiki.gr](mailto:pep@diaxeiristiki.gr) καθώς και στην ΕΥΔ Προγράμματος «ΙΟΝΙΑ ΝΗΣΙΑ», Αλυκές Ποταμού, ΤΚ 49100 Κέρκυρα, τηλ. 26613- 60000 E-mail: [arousou@mou.gr](mailto:arousou@mou.gr).
4. Για τεχνικά θέματα της εφαρμογής οι δικαιούχοι μπορούν να απευθύνονται στο HELPDESK του Ολοκληρωμένου Πληροφοριακού Συστήματος Κρατικών Ενισχύσεων (ΟΠΣΚΕ) μέσα από τον διαδικτυακό τόπο [opske.gr](http://opske.gr)



## 17. ΚΑΤΑΛΟΓΟΣ ΠΑΡΑΡΤΗΜΑΤΩΝ

ΠΑΡΑΡΤΗΜΑ Ι	ΕΝΔΕΙΚΤΙΚΟ ΕΝΤΥΠΟ ΥΠΟΒΟΛΗΣ ΑΙΤΗΣΗΣ ΧΡΗΜΑΤΟΔΟΤΗΣΗΣ
ΠΑΡΑΡΤΗΜΑ ΙΙ	ΔΙΚΑΙΟΛΟΓΗΤΙΚΑ ΥΠΟΒΟΛΗΣ / ΕΝΤΑΞΗΣ
ΠΑΡΑΡΤΗΜΑ ΙΙΙ	ΜΗ ΕΠΙΛΕΞΙΜΕΣ ΔΡΑΣΤΗΡΙΟΤΗΤΕΣ (ΚΑΔ)
ΠΑΡΑΡΤΗΜΑ ΙV	ΚΡΙΤΗΡΙΑ ΒΑΘΜΟΛΟΓΗΣΗΣ ΠΡΑΞΕΩΝ
ΠΑΡΑΡΤΗΜΑ V	ΟΡΙΣΜΟΣ ΜΜΕ
ΠΑΡΑΡΤΗΜΑ VI	ΠΕΡΙΟΧΕΣ ΟΛΟΚΛΗΡΩΜΕΝΗΣ ΧΩΡΙΚΗΣ ΕΠΕΝΔΥΣΗΣ (ΟΧΕ ΚΑΙ ΒΑΑ) ΣΤΗΝ ΠΙΝ
ΠΑΡΑΡΤΗΜΑ VII	ΠΡΟΫΠΟΘΕΣΕΙΣ ΕΠΙΛΕΞΙΜΟΤΗΤΑΣ ΔΑΠΑΝΩΝ - ΠΑΡΑΔΟΤΕΑ ΠΙΣΤΟΠΟΙΗΣΗΣ ΦΥΣΙΚΟΥ ΚΑΙ ΟΙΚΟΝΟΜΙΚΟΥ ΑΝΤΙΚΕΙΜΕΝΟΥ ΕΝΕΡΓΕΙΩΝ ΚΑΙ ΕΠΙΛΕΞΙΜΩΝ ΔΑΠΑΝΩΝ
ΠΑΡΑΡΤΗΜΑ VIII	ΔΙΚΑΙΟΛΟΓΗΤΙΚΑ ΓΙΑ ΤΗΝ ΚΑΤΑΒΟΛΗ ΤΗΣ ΕΠΙΧΟΡΗΓΗΣΗΣ
ΠΑΡΑΡΤΗΜΑ ΙΧ	ΥΠΕΥΘΥΝΕΣ ΔΗΛΩΣΕΙΣ ΥΠΟΒΟΛΗΣ Α. Υπόδειγμα Δήλωσης ΜΜΕ Β. Υπόδειγμα Δήλωσης Σώρευσης και Πίνακας Επιχορηγήσεων De Minimis Γ.1. Υπόδειγμα Υπεύθυνης Δήλωσης Δικαιούχου (Υφιστάμενοι Φορείς Κ.ΑΛ.Ο) Γ.2. Υπόδειγμα Υπεύθυνης Δήλωσης Δικαιούχου (Υπό Σύσταση Φορείς Κ.ΑΛ.Ο)
ΠΑΡΑΡΤΗΜΑ Χ	ΑΠΟΔΟΧΗ ΤΕΧΝΙΚΟΥ ΠΑΡΑΡΤΗΜΑΤΟΣ
ΠΑΡΑΡΤΗΜΑ ΧΙ	ΠΙΝΑΚΑΣ ΓΙΑ ΤΗ ΣΥΜΜΟΡΦΩΣΗ ΤΩΝ ΠΡΑΞΕΩΝ ΜΕ ΤΟΝ ΧΑΡΤΗ ΘΕΜΕΛΙΩΔΩΝ ΔΙΚΑΙΩΜΑΤΩΝ ΤΗΣ ΕΥΡΩΠΑΪΚΗΣ ΕΝΩΣΗΣ
ΠΑΡΑΡΤΗΜΑ ΧΙΙ	ΔΙΚΑΙΟΛΟΓΗΤΙΚΑ ΤΕΚΜΗΡΙΩΣΗΣ ΚΡΙΤΗΡΙΩΝ ΣΥΜΜΕΤΟΧΗΣ ΜΕΛΩΝ Κ.ΑΛ.Ο ΣΕ ΕΥΨΑΛΩΤΕΣ Ή ΕΙΔΙΚΕΣ ΟΜΑΔΕΣ ΠΛΗΘΥΣΜΟΥ
ΠΑΡΑΡΤΗΜΑ ΧΙΙΙ	ΤΗΡΗΣΗ ΤΩΝ ΚΑΝΟΝΩΝ ΓΙΑ ΤΗΝ ΕΞΑΣΦΑΛΙΣΗ ΠΡΟΣΒΑΣΙΜΟΤΗΤΑΣ ΣΤΑ ΑΤΟΜΑ ΜΕ ΑΝΑΠΗΡΙΑ
ΠΑΡΑΡΤΗΜΑ ΧΙV	ΓΝΩΣΤΟΠΟΙΗΣΗ ΣΥΓΧΡΗΜΑΤΟΔΟΤΗΣΗΣ ΜΙΣΘΟΛΟΓΙΚΟΥ ΚΟΣΤΟΥΣ





## ΠΑΡΑΡΤΗΜΑ Ι: ΕΝΔΕΙΚΤΙΚΟ ΕΝΤΥΠΟ ΥΠΟΒΟΛΗΣ ΑΙΤΗΣΗΣ ΧΡΗΜΑΤΟΔΟΤΗΣΗΣ

## 1. ΓΕΝΙΚΑ ΣΤΟΙΧΕΙΑ ΔΡΑΣΗΣ

## 1. ΓΕΝΙΚΑ ΣΤΟΙΧΕΙΑ ΑΙΤΗΣΗΣ ΧΡΗΜΑΤΟΔΟΤΗΣΗΣ

Κωδικός Αίτησης	
Τίτλος Πράξης	
Τίτλος Πράξης (Αγγλικά)	
Κατάσταση Αίτησης	
Ημερομηνία Υποβολής Αίτησης	
Διάρκεια Επενδυτικού Σχεδίου	

## 2. ΓΕΝΙΚΑ ΣΤΟΙΧΕΙΑ ΔΙΚΑΙΟΥΧΟΥ

## 2. ΓΕΝΙΚΑ ΣΤΟΙΧΕΙΑ ΔΙΚΑΙΟΥΧΟΥ

2.1	ΓΕΝΙΚΑ ΣΤΟΙΧΕΙΑ ΔΙΚΑΙΟΥΧΟΥ
	Κωδικός Δικαιούχου
	ΑΦΜ Δικαιούχου/ Tax Identification Number (T.I.N.)
	ΔΟΥ
	Επωνυμία Δικαιούχου
	Επωνυμία Δικαιούχου (Αγγλικά)
	Διακριτικός Τίτλος Δικαιούχου
	Αριθμός ΓΕΜΗ
	Είδος Φορέα
	Είδος Επιχείρησης
	Είδος Προσώπου
	Ένδειξη Επιτηδεύματι

<b>Νομική Μορφή</b>	
<b>Είδος Βιβλίων</b>	
<b>Ημερομηνία Έναρξης Δραστηριότητας</b>	
<b>Συντονιστής Δικαιούχος</b>	
<b>Κωδικός Κανονισμού</b>	
<b>Περιγραφή Κανονισμού</b>	

<b>2.2</b>	<b>ΝΟΜΙΜΟΙ ΕΚΠΡΟΣΩΠΟΙ</b>
	<b>Δικαιούχος</b>
	<b>Επώνυμο</b>
	<b>Όνομα</b>
	<b>Α.Φ.Μ. / TIN</b>
	<b>Τηλέφωνο</b>
	<b>Ηλεκτρονική Διεύθυνση</b>
	<b>Θέση στο Φορέα</b>
	<b>Χώρα</b>
	<b>Περιφέρεια</b>
	<b>Περιφερειακή Ενότητα</b>
	<b>Δήμος</b>
	<b>Δημοτική Ενότητα</b>
	<b>Δημοτικό Διαμέρισμα</b>
	<b>Διεύθυνση</b>
	<b>Ταχυδρομικός Κώδικας</b>

<b>2.3</b>	<b>ΕΓΚΑΤΑΣΤΑΣΕΙΣ</b>
------------	----------------------

Δικαιούχος	
Κωδικός	
Περιγραφή	
Τίτλος	
Κατηγορία Εγκατάστασης	
Δ.Ο.Υ.	
Ηλεκτρονική Διεύθυνση (Email)	
Αριθμός Τηλεφώνου	
Χώρα	
Κατηγορία Περιφέρειας	
Περιφέρεια	
Περιφερειακή Ενότητα	
Δήμος	
Δημοτική Ενότητα	
Δημοτικό Διαμέρισμα	
Διεύθυνση	
Ταχυδρομικός Κώδικας	

2.4	Κ.Α.Δ. ΑΝΑ ΕΓΚΑΤΑΣΤΑΣΗ
	Εγκατάσταση
	Κωδικός Κ.Α.Δ
	Περιγραφή Κ.Α.Δ
	Κωδικός Nace
	Ημερομηνία Προσθήκης
	Είδος Κ.Α.Δ



2.5	ΜΕΤΟΧΟΙ / ΕΙΑΡΟΙ
	Δικαιούχοι
	Είδος Προσώπου (Μετόχου)
	ΑΦΜ/Tax Identification Numbers (ΤΙΝ)
	Τύπος Ταυτοποίησης Εγγράφου
	Αριθμός Εγγράφου
	Δ.Ο.Υ.
	Ποσοστό Συμμετοχής
	Όνοματεπώνυμο ή Επωνυμία
	Θέση Εταίρου / Μετόχου στον Φορέα
	Χώρα
	Κατηγορία Περιφέρειας
	Περιφέρεια
	Περιφερειακή Ενότητα
	Δήμος
	Δημοτική Ενότητα
	Δημοτικό Διαμέρισμα
	Διεύθυνση
	Ταχυδρομικός Κώδικας
	Τηλ. Επικοινωνίας
	Ηλεκτρονική Διεύθυνση (Email)

2.6	ΠΡΑΓΜΑΤΙΚΟΙ ΔΙΚΑΙΟΥΧΟΙ
	Δικαιούχος
	Όνομα
	Επίθετο
	Ημερομηνία Γέννησης

<b>Α.Φ.Μ.</b>	
<b>TAX IDENTIFICATION NUMBERS (T.I.N.)</b>	
<b>Α.Φ.Μ. ΝΟΜΙΚΟΥ ΠΡΟΣΩΠΟΥ</b>	
<b>TAX IDENTIFICATION NUMBERS (T.I.N.) LEGAL PERSON</b>	
<b>Είδος Δικαιώματος</b>	<ul style="list-style-type: none"> <li>• Έλεγχος μέσω ιδιοκτησίας</li> <li>• Δικαίωμα ψήφου</li> <li>• Ανώτερο Διοικητικό Στέλεχος</li> <li>• Άλλα μέσα</li> </ul>
<b>Είδος Ελέγχου</b>	<ul style="list-style-type: none"> <li>• Άμεσος</li> <li>• Έμμεσος</li> <li>• Άμεσος &amp; Έμμεσος</li> </ul>
<b>Ποσοστό Συμμετοχής (%)</b>	
<b>Ημερομηνία Δήλωσης</b>	

2.7	ΟΙΚΟΝΟΜΙΚΑ ΣΤΟΙΧΕΙΑ *	N-1	N-2	N-3
	Φορολογικό Έτος (από έως)			
	Συνολικός Κύκλος Εργασιών (€)			
	Σύνολο Ετήσιου Ισολογισμού (€)			
	Αριθμός Απασχολούμενων (σε ΕΜΕ)			

\*(διαλειτουργικά από ΑΑΔΕ έως έτος ν-5)

2.8	ΕΙΔΙΚΑ ΣΤΟΙΧΕΙΑ ΑΙΤΗΣΗΣ ΧΡΗΜΑΤΟΔΟΣΤΗΣ	
2.8.1	<p>Η επιχείρηση έχει εγγραφεί στο Μητρώο Πραγματικών Δικαιούχων; Σε περίπτωση που απαντήσετε <b>ΝΑΙ</b> παρακαλούμε επιβεβαιώστε ότι επισυνάφθηκε i) εκτυπωτικό στοιχείων και πληροφοριών από το Μητρώο Πραγματικών Δικαιούχων του άρθρου 20 του ν.4557/2018 (Α' 139) και ii) Υπεύθυνη Δήλωση Πραγματικών Δικαιούχων</p>	<b>ΝΑΙ/ΟΧΙ</b>
2.8.2	Λοιπά ερωτήματα που αφορούν στην δράση	



2.8.3		
-------	--	--

### 3. ΗΛΕΚΤΡΟΝΙΚΗ ΔΗΛΩΣΗ ΜΜΕ

Οι καρτέλες της Δήλωσης συμπληρώνονται με τα στοιχεία για κάθε μια από τις συνεργαζόμενες ή / και συνδεδεμένες επιχειρήσεις με την αιτούσα επιχείρηση (δικαιούχος ενίσχυσης) σύμφωνα με τον ορισμό των ΜΜΕ ανεξάρτητα αν περιλαμβάνονται σε ενοποιημένους λογαριασμούς ή όχι.

<b>3</b>	<b>ΗΛΕΚΤΡΟΝΙΚΗ ΔΗΛΩΣΗ ΜΜΕ</b>	
<b>3.1</b>	<b>ΣΤΟΙΧΕΙΑ ΑΙΤΟΥΣΑΣ ΕΠΙΧΕΙΡΗΣΗΣ</b>	
	<b>Διαχειριστική Χρήση</b>	
	<b>Τύπος επιχείρησης</b>	Ανεξάρτητη Συνεργαζόμενη Συνδεδεμένη Συνεργαζόμενη και Συνδεδεμένη
	<b>Αριθμός Απασχολούμενων (σε ΕΜΕ)</b>	
	<b>Κύκλος Εργασιών</b>	
	<b>Σύνολο Ισολογισμού</b>	
	<b>Σε σχέση με την προηγούμενη διαχειριστική χρήση υπάρχει μεταβολή των στοιχείων της αιτούσας επιχείρησης που επιφέρει αλλαγή μεγέθους</b>	
	<b>Μέγεθος Επιχείρησης</b>	

<b>3.2</b>	<b>ΣΤΟΙΧΕΙΑ ΔΙΕΥΘΥΝΤΙΚΩΝ ΣΤΕΛΕΧΩΝ ΔΙΚΑΙΟΥΧΟΥ ΕΝΙΣΧΥΣΗΣ</b>	
	<b>Δικαιούχοι</b>	
	<b>Όνοματεπώνυμο</b>	
	<b>Ίδιότητα</b>	
	<b>ΑΦΜ</b>	

<b>Τ.Ι.Ν</b>	
--------------	--

<b>3.3</b>	<b>ΣΥΝΕΡΓΑΖΟΜΕΝΕΣ ΕΠΙΧΕΙΡΗΣΕΙΣ</b>	
	Πίνακας Εταιρικής Σχέσης Συνεργαζόμενης (καθώς και των συνδεδεμένων αυτής) με την αιτούσα επιχείρηση και των συνεργαζόμενων των συνδεδεμένων της αιτούσας επιχείρησης	
	<b>ΕΠΩΝΥΜΙΑ Η ΕΤΑΙΡΙΚΗ ΕΠΩΝΥΜΙΑ</b>	
	<b>Α.Φ.Μ</b>	
	<b>TAX IDENTIFICATION NUMBERS (Τ.Ι.Ν.)</b>	
	<b>Διεύθυνση της εταιρικής έδρας</b>	
	<b>Αριθμός Απασχολούμενων (σε ΕΜΕ)</b>	
	<b>Κύκλος Εργασιών</b>	
	<b>Σύνολο Ισολογισμού</b>	
	<b>ΠΟΣΟΣΤΟ ΣΥΜΜΕΤΟΧΗΣ (%)</b>	
	<b>Αριθμός Απασχολούμενων (σε ΕΜΕ) Κατ' αναλογία</b>	(Αυτόματα υπολογιζόμενο)
	<b>Κύκλος Εργασιών κατ' αναλογία</b>	(Αυτόματα υπολογιζόμενο)
	<b>Σύνολο Ισολογισμού κατ' αναλογία</b>	(Αυτόματα υπολογιζόμενο)

<b>3.4</b>	<b>ΣΤΟΙΧΕΙΑ ΔΙΕΥΘΥΝΤΙΚΩΝ ΣΤΕΛΕΧΩΝ ΣΥΝΕΡΓΑΖΟΜΕΝΩΝ ΕΠΙΧΕΙΡΗΣΕΩΝ</b>	
	<b>Δικαιούχοι</b>	
	<b>Όνοματεπώνυμο</b>	
	<b>Ιδιότητα</b>	
	<b>ΑΦΜ</b>	
	<b>Τ.Ι.Ν</b>	

<b>3.5</b>	<b>ΣΥΝΔΕΔΕΜΕΝΕΣ ΕΠΙΧΕΙΡΗΣΕΙΣ</b>
------------	----------------------------------



Πίνακας Συνδεδεμένης επιχείρησης (καθώς και των συνδεδεμένων αυτής) με την αιτούσα επιχείρηση σύμφωνα με τον ορισμό των ΜΜΕ ανεξάρτητα αν περιλαμβάνονται σε ενοποιημένους λογαριασμούς ή όχι.	
<b>ΕΠΩΝΥΜΙΑ Η ΕΤΑΙΡΙΚΗ ΕΠΩΝΥΜΙΑ</b>	
<b>Α.Φ.Μ</b>	
<b>TAX IDENTIFICATION NUMBERS (T.I.N.)</b>	
<b>Διεύθυνση της εταιρικής έδρας</b>	
<b>Αριθμός Απασχολούμενων (σε ΕΜΕ)</b>	
<b>Κύκλος Εργασιών</b>	
<b>Σύνολο Ισολογισμού</b>	
<b>ΕΙΣΤΕ ΣΥΝΔΕΔΕΜΕΝΗ ΜΕ ΑΛΛΗ ΕΠΙΧΕΙΡΗΣΗ ΜΕΣΩ ΔΙΑΤΗΡΗΣΗΣ ΜΙΑΣ ΕΚ ΤΩΝ ΑΚΟΛΟΥΘΩΝ ΣΧΕΣΕΩΝ</b>	<ul style="list-style-type: none"> <li>➤ μια επιχείρηση κατέχει την πλειοψηφία των δικαιωμάτων ψήφου των μετόχων ή των εταίρων άλλης επιχείρησης</li> <li>➤ μια επιχείρηση έχει το δικαίωμα να διορίζει ή να παύει την πλειοψηφία των μελών του διοικητικού, διαχειριστικού ή εποπτικού οργάνου άλλης επιχείρησης</li> <li>➤ μια επιχείρηση έχει το δικαίωμα να ασκεί κυριαρχική επιρροή σε άλλη επιχείρηση βάσει σύμβασης που έχει συνάψει με αυτήν ή δυνάμει ρήτρας του καταστατικού της τελευταίας</li> <li>➤ μια επιχείρηση που είναι μέτοχος ή εταίρος άλλης επιχείρησης ελέγχει μόνη της, βάσει συμφωνίας που έχει συνάψει με άλλους μετόχους ή εταίρους της εν λόγω επιχείρησης, την πλειοψηφία των δικαιωμάτων ψήφου των μετόχων ή των εταίρων αυτής της επιχείρησης</li> </ul>
<b>Τεκμηρίωση</b>	

<b>3.6</b>	<b>ΣΤΟΙΧΕΙΑ ΔΙΕΥΘΥΝΤΙΚΩΝ ΣΤΕΛΕΧΩΝ ΣΥΝΔΕΔΕΜΕΝΩΝ ΕΠΙΧΕΙΡΗΣΕΩΝ</b>
	<b>Δικαιούχοι</b>
	<b>Όνοματεπώνυμο</b>
	<b>Ιδιότητα</b>
	<b>ΑΦΜ</b>
	<b>T.I.N</b>

3.7	ΣΤΟΙΧΕΙΑ ΓΙΑ ΤΟΝ ΠΡΟΣΔΙΟΡΙΣΜΟ ΚΑΤΗΓΟΡΙΑΣ ΕΠΙΧΕΙΡΗΣΗΣ	ΑΡΙΘΜΟΣ ΑΠΑΣΧΟΛΟΥΜΕΝΩΝ (ΣΕ ΕΜΕ)	ΚΥΚΛΟΣ ΕΡΓΑΣΙΩΝ	ΣΥΝΟΛΟ ΙΣΟΛΟΓΙΣΜΟΥ
	Στοιχεία της αιτούσας επιχείρησης			
	Κατ' αναλογία συγκεντρωτικά στοιχεία όλων των συνεργαζόμενων επιχειρήσεων			
	Άθροισμα στοιχείων όλων των συνδεδεμένων επιχειρήσεων			
	<b>ΣΥΝΟΛΟ</b>			

## 4. ΕΝΙΣΧΥΣΕΙΣ ΉΣΣΟΝΟΣ &amp; ΜΗ ΉΣΣΟΝΟΣ ΣΗΜΑΣΙΑΣ

<b>4</b>	<b>ΗΛΕΚΤΡΟΝΙΚΗ ΔΗΛΩΣΗ ΜΜΕ</b>
<b>4.1</b>	<b>ΑΦΜ ΔΙΚΑΙΟΥΧΩΝ ΕΝΙΣΧΥΣΗΣ ΚΑΙ ΣΥΝΔΕΔΕΜΕΝΩΝ ΕΠΙΧΕΙΡΗΣΕΩΝ</b>
	ΕΠΩΝΥΜΙΑ Η ΕΤΑΙΡΙΚΗ ΕΠΩΝΥΜΙΑ
	Α.Φ.Μ
	TAX IDENTIFICATION NUMBERS (T.I.N.)

<b>4.2</b>	<b>Ενισχύσεις De Minimis (Ήσσονος Σημασίας) για τις οποίες η Αιτούσα Επιχείρηση και οι Συνδεδεμένες της έχουν αποκτήσει έννομο δικαίωμα λήψης.</b>
------------	--



Επωνυμία	Μέτρο/Δράση	Κωδικός Σώρευσης	Αριθμός Υπ. Απόφασης Ένταξης ή αριθμός σύμβασης	Ημ/νία λήψης του έννομου δικαιώματος	Ποσό χορηγηθείσας ενίσχυσης	Ποσό χορηγηθείσας ενίσχυσης βάσει δήλωσης	Τεκμηρίωση

4.3 Ενισχύσεις De Minimis (Ησσονος Σημασίας) για τις οποίες η Αιτούσα Επιχείρηση και οι Συνδεδεμένες της έχουν υποβάλει Αίτηση και είναι σε στάδιο Αξιολόγησης ή Ένταξης.							
Επωνυμία	Μέτρο/Δράση	Κωδικός Σώρευσης	Αριθμός πρωτοκόλλου ή κωδικός υποβολής αίτησης ενίσχυσης	Ημ/νία Υποβολής αίτησης ενίσχυσης	Ποσό χορηγηθείσας ενίσχυσης	Ποσό αιτούμενης ενίσχυσης	Τεκμηρίωση

## 5. ΣΤΟΙΧΕΙΑ ΤΑΥΤΟΤΗΤΑΣ ΑΙΤΗΣΗΣ ΧΡΗΜΑΤΟΔΟΣΤΗΣ

### 5 ΣΤΟΙΧΕΙΑ ΤΑΥΤΟΤΗΤΑΣ ΑΙΤΗΣΗΣ ΧΡΗΜΑΤΟΔΟΤΗΣΗΣ

5.1	ΣΤΟΙΧΕΙΑ ΥΠΕΥΘΥΝΟΥ ΕΡΓΟΥ
	Δικαιούχος
	Όνομα



<b>Επώνυμο</b>	
<b>ΑΦΜ</b>	
<b>ΤΙΝ</b>	
<b>Χώρα</b>	
<b>Περιφέρεια</b>	
<b>Περιφερειακή Ενότητα</b>	
<b>Δήμος</b>	
<b>Δημοτική Ενότητα</b>	
<b>Δημοτική/Τοπική Κοινότητα</b>	
<b>Διεύθυνση</b>	
<b>Ταχυδρομικός Κώδικας</b>	
<b>Τηλέφωνο Επικοινωνίας</b>	
<b>Ηλεκτρονική Διεύθυνση (Email)</b>	

<b>5.2</b>	<b>ΠΕΡΙΓΡΑΦΗ ΑΙΤΗΣΗΣ ΧΡΗΜΑΤΟΔΟΤΗΣΗΣ</b>
	<b>Περιγραφή της προτεινόμενης επένδυσης - Περιγραφή φυσικού αντικειμένου</b>
	<b>Επικοινωνιακή περιγραφή της επένδυσης - Σύνοψη περιγραφή</b>
	<b>Μεθοδολογία υλοποίησης έργου</b>
	<b>Αναμενόμενα αποτελέσματα</b>
	<b>Στόχοι της επένδυσης</b>
	<b>Δραστηριότητες επικοινωνίας και δημοσιότητας της επένδυσης</b>
	<b>Κρισιμότητα επένδυσης</b>
	<b>Προστιθέμενη αξία επένδυσης</b>
	<b>Τρόποι επίτευξης στόχων επένδυσης</b>



Αναμενόμενα οφέλη απο την επένδυση	
------------------------------------	--

5.3 ΑΝΑΛΥΣΗ ΔΑΠΑΝΩΝ ΕΠΕΝΔΥΤΙΚΗΣ ΠΡΑΞΗΣ								
Κωδικός Κανονισμού	Εγκατάσταση επένδυσης	ΚΑΔ επένδυσης	Κωδικός Κατηγορίας Δαπάνης	Κωδικός Υποκατηγορίας δαπάνης	Περιγραφή Δαπάνης	Επιχορηγούμενη (Αιτούμενη) Δαπάνη	Ένταση Ενίσχυσης	Δημόσια Δαπάνη

5.4 ΧΡΗΜΑΤΟΔΟΤΙΚΟ ΣΧΗΜΑ	
ΔΙΚΑΙΟΥΧΟΣ ΠΡΟΤΑΣΗΣ	
Α. Ιδιωτική συμμετοχή (Α1+Α2)	
Α1. Ίδια κεφάλαια	
Α2. Δάνεια	
Β. Αιτούμενη Επιχορήγηση (Δημόσια Δαπάνη)	
Γ. Επιχορηγούμενος Προϋπολογισμός	
Δ. Μη Επιχορηγούμενος Προϋπολογισμός	
Συνολικός Επιλέξιμος ΠΥ	

5.6 ΑΠΑΙΤΟΥΜΕΝΕΣ ΑΔΕΙΕΣ Ή ΕΓΚΡΙΣΕΙΣ	
Υπάρχουν για την υλοποίηση της πράξης όλες οι απαιτούμενες άδειες;	ΝΑΙ/ ΟΧΙ
Απαιτούνται για την υλοποίηση της πράξης ειδικές άδειες ή εγκρίσεις;	ΝΑΙ/ ΟΧΙ
ΑΡΙΘΜΟΣ ΑΔΕΙΑΣ ΛΕΙΤΟΥΡΓΙΑΣ Η ΙΣΟΔΥΝΑΜΟΥ ΕΓΓΡΑΦΟΥ (Η ΑΙΤΗΣΗ ΓΙΑ	

<b>ΕΚΔΟΣΗ / ΑΝΑΝΕΩΣΗ ΑΔΕΙΑΣ ΛΕΙΤΟΥΡΓΙΑΣ)</b>	
<b>ΗΜΕΡΟΜΗΝΙΑ ΈΚΔΟΣΗΣ</b>	
<b>ΗΜΕΡΟΜΗΝΙΑ ΛΗΞΗΣ</b>	
<b>ΈΚΔΟΥΣΑ ΑΡΧΗ</b>	
<b>ΠΑΡΑΤΗΡΗΣΕΙΣ ΠΟΥ ΑΦΟΡΟΥΝ ΤΙΣ ΑΔΕΙΕΣ</b>	

<b>5.7</b>	<b>ΧΡΟΝΟΔΙΑΓΡΑΜΜΑ ΥΛΟΠΟΙΗΣΗΣ</b>
Χρονοδιάγραμμα υλοποίησης πράξης σε μήνες	

<b>5.8</b>	<b>ΔΕΙΚΤΕΣ ΕΚΡΟΩΝ ΚΑΙ ΑΠΟΤΕΛΕΣΜΑΤΟΣ</b>
------------	---

## 6. ΤΗΡΗΣΗ ΕΘΝΙΚΩΝ ΚΑΙ ΕΝΩΣΙΑΚΩΝ ΚΑΝΟΝΩΝ – ΤΗΡΗΣΗ ΚΑΝΟΝΙΣΜΩΝ - ΥΠΕΥΘΥΝΕΣ ΔΗΛΩΣΕΙΣ

### 6 ΤΗΡΗΣΗ ΕΘΝΙΚΩΝ ΚΑΙ ΕΝΩΣΙΑΚΩΝ ΚΑΝΟΝΩΝ – ΤΗΡΗΣΗ ΚΑΝΟΝΙΣΜΩΝ - ΥΠΕΥΘΥΝΕΣ ΔΗΛΩΣΕΙΣ

#### 6.1 ΤΗΡΗΣΗ ΕΘΝΙΚΩΝ ΚΑΙ ΕΝΩΣΙΑΚΩΝ ΚΑΝΟΝΩΝ

Ο Δικαιούχος καλείται να απαντήσει με «ΝΑΙ/ ΟΧΙ» στο ακόλουθο πεδίο.

<b>Τήρηση των εθνικών και ενωσιακών κανόνων για τη δημοσιότητα, την πληροφόρηση και τη διάχυση των αποτελεσμάτων</b>	
Ο δικαιούχος δεσμεύεται ότι το επενδυτικό σχέδιο περιλαμβάνει σαφείς και συγκεκριμένες δεσμεύσεις ως προς την τήρηση των εθνικών και ενωσιακών κανόνων περί δημοσιότητας και πληροφόρησης	

Ο Δικαιούχος καλείται να απαντήσει με «ΝΑΙ/ ΟΧΙ» στο ακόλουθο πεδίο.

Τήρηση των εθνικών και ενωσιακών κανόνων που αφορούν κρατικές ενισχύσεις	
Ο δικαιούχος δεσμεύεται να τηρήσει του εθνικούς και ενωσιακούς κανόνες που αφορούν τις κρατικές ενισχύσεις κατά το στάδιο της πρόσκλησης, της απόφασης ένταξης και πιθανών τροποποιήσεων αυτής	
Ο δικαιούχος δεσμεύεται να τηρήσει την Ενωσιακή και Εθνική Νομοθεσία κατά την εκτέλεση της πράξης και ιδίως όσον αφορά στην πρόσβαση από άτομα με αναπηρίες, στην ισότητα των φύλων, να λαμβάνει υπόψη τον Χάρτη των Θεμελιωδών Δικαιωμάτων της Ευρωπαϊκής Ένωσης, την ενωσιακή πολιτική στον τομέα του περιβάλλοντος, την αρχή της βιώσιμης ανάπτυξης και την αρχή της μη πρόκλησης σημαντικής βλάβης, όπως ορίζεται στο άρθρο 9 του Κανονισμού 1060/2021	
Ο δικαιούχος δεσμεύεται να τηρήσει τις σχετικές κατευθυντήριες γραμμές και να λάβει τα απαιτούμενα μέτρα.	

Προϋπόθεση για τη συνέχιση της διαδικασίας είναι η πλήρωση όλων των ανωτέρω προϋποθέσεων. **ΑΝ ΟΧΙ ΔΕΝ ΙΚΑΝΟΠΟΙΕΙΤΑΙ Ο ΕΛΕΓΧΟΣ ΠΛΗΡΟΤΗΤΑΣ**

6.2	ΤΗΡΗΣΗ ΚΑΝΟΝΙΣΜΩΝ ΚΡΑΤΙΚΩΝ ΕΝΙΣΧΥΣΕΩΝ	
Κανονισμός (ΕΕ) De minimis - Οριζόντιες Ερωτήσεις		
ΠΕΡΙΓΡΑΦΗ	ΑΠΑΝΤΗΣΗ	ΤΕΚΜΗΡΙΩΣΗ
Δραστηριοποιείτε σε μη επιλέξιμους ΚΑΔ Ενίσχυσης (Πρωτογενείς τομείς Γεωργίας και Αλιείας – Υδατοκαλλιέργειας) σύμφωνα με τα οριζόμενα στην πρόσκληση;	<b>ΝΑΙ/ ΟΧΙ</b>	
Εφαρμόζονται τα κατάλληλα μέσα, όπως ο διαχωρισμός των δραστηριοτήτων ή η διάκριση του κόστους, προκειμένου να διασφαλιστεί ότι οι δραστηριότητες στους τομείς που εξαιρούνται από το πεδίο εφαρμογής του παρόντος κανονισμού δεν τυγχάνουν ενίσχυσης ή σσονος σημασίας που χορηγείται δυνάμει του παρόντος κανονισμού;	<b>ΝΑΙ/ ΟΧΙ</b>	

**6.3 ΑΠΟΔΟΧΗ ΟΡΩΝ ΚΑΙ ΠΡΟΫΠΟΘΕΣΕΩΝ**

- Αποδέχομαι ότι τα μηνύματα που θα αποστέλλονται από την Διαχειριστική Αρχή / τον ΕΦ μέσω ηλεκτρονικού ταχυδρομείου και ειδικότερα στη διεύθυνση email που έχω δηλώσει στο Έντυπο Υποβολής, επέχουν θέση κοινοποίησης και συνεπάγονται την έναρξη όλων των εννόμων συνεπειών και προθεσμιών.
- Είναι σε γνώση μου το γεγονός ότι η αίτηση χρηματοδότησης επέχει θέση υπεύθυνης δήλωσης του άρθρου 8 του ν.1599/1986 (ΦΕΚ Α' 75) για τα στοιχεία που αναφέρονται σε αυτήν και ότι θα πρέπει να εμφανίζει ταυτότητα περιεχομένου με τα σχετικά δικαιολογητικά καθώς και ότι η ανακρίβεια των στοιχείων που δηλώνονται στην αίτηση επισύρει τις προβλεπόμενες ποινικές και διοικητικές κυρώσεις.
- Αποδέχομαι ότι φέρω την ευθύνη της πλήρους και ορθής συμπλήρωσης της ηλεκτρονικής μου αίτησης χρηματοδότησης. Γνωρίζω ότι διόρθωση ή τροποποίηση ή συμπλήρωση των αιτήσεων, συμπλήρωση τυχόν ελλειπόντων στοιχείων, έστω και συμπληρωματικών ή διευκρινιστικών, δεν επιτρέπεται μετά την καταληκτική ημερομηνία υποβολής.
- Με την ηλεκτρονική υποβολή της αίτησης χρηματοδότησης μου στο Ολοκληρωμένο Πληροφοριακό Σύστημα Κρατικών Ενισχύσεων (ΟΠΣΚΕ) μετά των απαιτούμενων δικαιολογητικών εγγράφων παρέχω στην ΕΥΔ Προγράμματος «ΙΟΝΙΑ ΝΗΣΙΑ» και στον ΕΦ και τα νόμιμα εντεταλμένα όργανα αυτών τη ρητή συγκατάθεση μου για την νόμιμη επεξεργασία κατ' άρθρο 6 του Κανονισμού 2016/679 των δεδομένων προσωπικού μου χαρακτήρα τα οποία προβλέπονται στον οδηγό του Προγράμματος και αποδέχομαι ότι τέτοια επεξεργασία είναι αναγκαία για την αξιολόγηση, ένταξη, παρακολούθηση και ολοκλήρωση της συγχρηματοδοτούμενης επενδυτικής μου πράξης. Γνωρίζω ότι η νόμιμη επεξεργασία των δεδομένων προσωπικού χαρακτήρα από την ΕΥΔ του Προγράμματος «ΙΟΝΙΑ ΝΗΣΙΑ» και τον ΕΦ και τα νομίμως εντεταλμένα όργανα αυτών αποσκοπεί στην εφαρμογή και τήρηση των κοινοτικών και εθνικών κανόνων οι οποίοι διέπουν την προγραμματική περίοδο 2021-2027 και ότι διενεργείται για την εκπλήρωση καθήκοντος που εκτελείται προς το δημόσιο συμφέρον και την άσκηση δημόσιας εξουσίας και την αρχή της χρηστής δημοσιονομικής διαχείρισης, σύμφωνα τον Κανονισμό 1060/2021 και των εκτελεστικών τούτου κανονισμών νόμων και κανονιστικών πράξεων της ενωσιακής και εθνικής νομοθεσίας που διέπει την παρέμβαση των Διαρθρωτικών Ταμείων της Ένωσης.
- Είναι σε γνώση μου ότι τα προσωπικά δεδομένα συλλέγονται στο ΟΠΣΚΕ κατόπιν της αίτησης χρηματοδότησης μου και ότι έχω την αποκλειστική ευθύνη για την ορθότητα, πληρότητα και ακρίβεια τους. Περαιτέρω, συναινώ στην ανάρτηση στο διαδίκτυο στο «Πρόγραμμα Διαύγεια» των αποτελεσμάτων αξιολόγησης της αίτησης χρηματοδότησής μου και των αποτελεσμάτων επί τυχόν ασκηθείσας ένστασής μου (ενδικοφανούς προσφυγής) μετά της διαλαμβανόμενης πλήρους και εμπειριστατωμένης αιτιολογίας αυτής καθώς και οιασδήποτε άλλης διοικητικής πράξης προβλέπεται στην νομοθεσία που διέπει την παρέμβαση των Διαρθρωτικών Ταμείων και η οποία είναι απαραίτητη στα πλαίσια της αρχής της διαφάνειας και της νομιμότητας που διέπει τη δράση και την άσκηση των καθηκόντων διαχείρισης των ενωσιακών και εθνικών πόρων.

Αποδέχομαι όλους τους παραπάνω όρους	ΑΠΟΔΕΧΟΜΑΙ
--------------------------------------	------------

6.4	<b>ΚΑΤΑΛΟΓΟΣ ΣΥΝΗΜΜΕΝΩΝ ΕΓΓΡΑΦΩΝ</b>
-----	--------------------------------------



## ΠΑΡΑΡΤΗΜΑ ΙΙ: ΔΙΚΑΙΟΛΟΓΗΤΙΚΑ ΥΠΟΒΟΛΗΣ / ΕΝΤΑΞΗΣ

Το σύνολο των δικαιολογητικών υποβάλλεται ηλεκτρονικά στο ΟΠΣΚΕ σύμφωνα με τις οδηγίες των Κεφαλαίων 8 και 9 της παρούσας αναλυτικής πρόσκλησης της δράσης.

**ΠΡΟΣΟΧΗ :**

**Επισημαίνεται ότι όλα τα δικαιολογητικά και στοιχεία που υποβάλλονται στο ΟΠΣΚΕ ηλεκτρονικά θα πρέπει να έχουν συνολικό μέγεθος μικρότερο των 50 MB.**

**Επιπλέον, κάθε μεμονωμένο αρχείο θα πρέπει να είναι μικρότερο από 10 MB. Οι ανωτέρω περιορισμοί είναι υποχρεωτικοί.. Για τη διευκόλυνση των ενδιαφερομένων προτείνεται, τα αρχεία να είναι αυτά ακριβώς που εξάγονται από τα πληροφοριακά συστήματα (Taxis, κ.ο.κ.).**

**Επισημαίνεται ότι** κατά την υποβολή της αίτησης χρηματοδότησης στο ΟΠΣΚΕ ο δυνητικός δικαιούχος θα πρέπει να παράσχει **επαρκή τεκμηρίωση** στις φόρμες καταχώρησης των δαπανών του επενδυτικού σχεδίου (Ανάλυση Δαπανών Επενδυτικής Πράξης) σχετικά με τον υπολογισμό των δαπανών μισθοδοσίας (υφιστάμενου και νέου προσωπικού) λαμβάνοντας υπόψη τα προβλεπόμενα στην παρούσα πρόσκληση και κυρίως ότι προβλέπεται η : «Επιδότηση μισθολογικού και ασφαλιστικού κόστους υφιστάμενου / νεοπροσλαμβανόμενου προσωπικού κατάλληλων ικανοτήτων για την προώθηση του επιχειρηματικού σχεδίου μέχρι 18 ανθρωπομήνες πλήρους απασχόλησης ανά εργαζόμενο. **Το ελάχιστο επιλέξιμο ποσό είναι το νόμιμο συνολικό κόστος μισθοδοσίας του εκάστοτε βασικού μισθού** που ανάγεται σε δώδεκα (12) ανθρωπομήνες πλήρους μισθωτής απασχόλησης. **Το μέγιστο επιλέξιμο ποσό ορίζεται στην παρούσα Πρόσκληση (Πίνακας-Κεφάλαιο 6.2) για 12 μήνες πλήρους απασχόλησης** ή αντίστοιχων θέσεων μερικής απασχόλησης. Για τον υπολογισμό του συνολικού επιχορηγούμενου υπολογισμού λαμβάνονται υπόψη 18 μήνες απασχόλησης καθώς και επιδόματα εορτών Χριστουγέννων και Πάσχα και το επίδομα αδειας, δηλαδή συνολικά 21 μισθοδοσίες.

<b>A. Υπό σύσταση φορείς Κ.ΑΛ.Ο</b>
-------------------------------------

<b>ΑΠΑΙΤΟΥΜΕΝΑ ΔΙΚΑΙΟΛΟΓΗΤΙΚΑ ΥΠΟΒΟΛΗΣ/ΕΝΤΑΞΗΣ – ΦΑΚΕΛΟΣ ΥΠΟΨΗΦΙΟΤΗΤΑΣ</b>
--

1.	<b>09.02. Υπεύθυνες Δηλώσεις / Δήλωση ΜΜΕ</b>
----	---



	<p>Υπεύθυνη Δήλωση με γνήσιο υπογραφής ή ψηφιακή υπογραφή ή από gov.gr από κάθε εταίρο / μέτοχο / μέλος του υπό σύσταση φορέα Κ.Α.Λ.Ο. για τον ορισμό του εκπροσώπου/μέλους του υπό σύσταση φορέα αναφορικά με την υποβολή του αιτήματος χρηματοδότησης και των απαιτούμενων στοιχείων / δικαιολογητικών στο ΟΠΣΚΕ.</p> <p>Στην περίπτωση συμμετοχής νομικού προσώπου ως εταίρου / μετόχου, η Υπεύθυνη Δήλωση υπογράφεται από τον νόμιμο εκπρόσωπο αυτού.</p> <p><i>Θα πρέπει να υποβληθεί μία Υπεύθυνη Δήλωση από κάθε μέλος /εταίρο του υπό σύσταση Φορέα προς την ΕΥΔ όπου θα ορίζει το μέλος του φορέα – υπογράφοντα την πρόταση και τα λοιπά δικαιολογητικά.</i></p>
2.	<p><b>09.02. Υπεύθυνες Δηλώσεις / Δήλωση ΜΜΕ</b></p> <p>Δήλωση σχετικά με τα στοιχεία που αφορούν την ιδιότητα ΜΜΕ (για το έτος 2024) μιας επιχείρησης σύμφωνα με το Υπόδειγμα Α του <b>Παραρτήματος ΙΧ</b> υπογεγραμμένη από το νομίμως εξουσιοδοτημένο φυσικό πρόσωπο/μέλος του φορέα. Σε περίπτωση που, σε σχέση με την προηγούμενη διαχειριστική χρήση, υπάρχει μεταβολή των στοιχείων που επιφέρει αλλαγή μεγέθους θα πρέπει να επισυναφθεί η δήλωση ΜΜΕ και για τις δύο χρήσεις 2023 &amp; 2024.</p>
3.	<p><b>09.02. Υπεύθυνες Δηλώσεις / Δήλωση ΜΜΕ</b></p> <p>Υπεύθυνη Δήλωση του Ν. 1599/86 του φορέα Κ.Α.Λ.Ο. υπογεγραμμένη από το νομίμως εξουσιοδοτημένο φυσικό πρόσωπο/μέλος σύμφωνα με το υπόδειγμα Β του <b>Παραρτήματος ΙΧ</b></p>
4.	<p><b>09.02. Υπεύθυνες Δηλώσεις / Δήλωση ΜΜΕ</b></p> <p>Υπεύθυνη Δήλωση του Ν. 1599/86 του φορέα Κ.Α.Λ.Ο. υπογεγραμμένη από το νομίμως εξουσιοδοτημένο φυσικό πρόσωπο/μέλος σύμφωνα με το υπόδειγμα Γ.2 του <b>Παραρτήματος ΙΧ</b> με γνήσιο υπογραφής ή ψηφιακή υπογραφή ή από gov.gr</p>
5.	<p><b>02.02. Δικαιολογητικά Νόμιμης Υπόστασης - Νόμιμης Λειτουργίας</b></p> <p>Αίτηση εγγραφής στο Γενικό Μητρώο Φορέων Κοινωνικής και Αλληλέγγυας Οικονομίας (σε ισχύ κατά την ημερομηνία υποβολής της αίτησης χρηματοδότησης).</p>
6.	<p><b>02.02. Δικαιολογητικά Νόμιμης Υπόστασης - Νόμιμης Λειτουργίας</b></p> <p>Σχέδιο καταστατικού φορέα υπογεγραμμένο από όλα τα μέλη του όπως υποβλήθηκε κατά την αίτηση εγγραφής στο Γενικό Μητρώο Φορέων Κ.Α.Λ.Ο σύμφωνα με τα προβλεπόμενα από το ισχύον θεσμικό πλαίσιο.</p> <p><b>(Απαραίτητο για τη βαθμολόγηση του Κριτηρίου Α.2. Ειδικότερος χαρακτήρας του Φορέα Κοινωνικής και Αλληλέγγυας Οικονομίας)</b></p>



7.	<p><b>03.02. Δικαιολογητικά Τεκμηρίωσης Βαθμολογίας</b></p> <p>Δικαιολογητικά με τα οποία τεκμηριώνεται η ένταξη των μελών του Φορέα σε Ευάλωτη ή Ειδική Ομάδα. <b>(Απαραίτητο για τη βαθμολόγηση του Κριτηρίου Α.1. Μέλη που προέρχονται από ευάλωτες ή ειδικές ομάδες πληθυσμού)</b></p> <p><i>Τα κατά περίπτωση δικαιολογητικά περιγράφονται στην <b>Υπουργική Απόφαση 61621/Δ5.2643/2017 - ΦΕΚ 56/Β/18-1-2017</b>, όπως ισχύει και συγκεκριμένα στα άρθρα 5 (Ειδικά Κριτήρια Εγγραφής Κοινωνικών Συνεταιριστικών Επιχειρήσεων Ένταξης Ευάλωτων Ομάδων) και 6 (Ειδικά Κριτήρια Εγγραφής Κοινωνικών Συνεταιριστικών Επιχειρήσεων Ένταξης Ειδικών Ομάδων) και συμπεριλαμβάνονται στο Παράρτημα XII της παρούσας.</i></p>
8.	<p><b>03.02. Δικαιολογητικά Τεκμηρίωσης Βαθμολογίας</b></p> <p>Πιστοποιητικά Αποδεικτικά σπουδών συναφή με το επιχειρηματικό σχέδιο</p> <p>Μεταπτυχιακός Τίτλος σπουδών ή Πτυχίο Α.Ε.Ι./Τ.Ε.Ι (ή ισότιμης προς αυτή, της Ελλάδος ή του εξωτερικού (αναγνωρισμένη από τον Δ.Ο.Α.Τ.Α.Π.) ή Πτυχίο Μετα-Δευτεροβάθμιας Εκπαίδευσης Επαγγελματικής Κατάρτισης και βεβαίωση του Ο.Ε.Ε.Κ. ή Ε.Ο.Π.Π.ΕΠ από την οποία να προκύπτει ότι κατέστησαν διπλωματούχοι ή ότι άλλο απαιτείται βάσει της ισχύουσας κάθε φορά νομοθεσίας ή Τάξη Μαθητείας Επαγγελματικού Λυκείου ή Δημόσιο/Ιδιωτικό Ι.Ε.Κ., Κολλέγιο, συναφή προγράμματα κατάρτισης από αναγνωρισμένα ΚΕΔΙΒΙΜ, τα οποία σχετίζονται με Κ.Α.Λ.Ο., Κοινωνική Επιχειρηματικότητα και Καινοτομία, κλπ.</p> <p>Σε περίπτωση συμμετοχής νομικών προσώπων στην εταιρική/μετοχική σύνθεση της επιχείρησης, αντίστοιχο αποδεικτικό τίτλου σπουδών είτε ενός από τα μέλη του Δ.Σ είτε του εταίρου/μετόχου με το μεγαλύτερο ποσοστό συμμετοχής. Στην περίπτωση που πρόκειται για μέλος ΔΣ να υποβληθεί και η σχετική Απόφαση ορισμού του ΔΣ.</p> <p><b>(Απαραίτητο για τη βαθμολόγηση του Κριτηρίου Α.3. Ύπαρξη πιστοποιητικού σπουδών επαγγελματικής εμπειρίας με συνάφεια με τον ΚΑΔ δραστηριότητας του επιχειρηματικού σχεδίου - Σε περίπτωση μη υποβολής σχετικού δικαιολογητικού δεν θα λαμβάνεται βαθμολογία για το κριτήριο)</b></p> <p><i>Υποβάλλεται και βαθμολογείται ένα πιστοποιητικό σπουδών, συναφές με το επιχειρηματικό σχέδιο, ανά μέλος (εφόσον υπάρχει).</i></p> <p>Επιπλέον προτείνεται να προσκομισθεί έκθεση τεκμηρίωσης της συνάφειας των τίτλων σπουδών των εταίρων/μελών με το ΚΑΔ δραστηριότητας του ΕΣ, κατάλληλα υπογεγραμμένο</p>
9.	<p><b>03.02. Δικαιολογητικά Τεκμηρίωσης Βαθμολογίας</b></p> <p>Δικαιολογητικά τεκμηρίωσης επαγγελματικής εμπειρίας συναφούς με τον ΚΑΔ δραστηριότητας του επιχειρηματικού σχεδίου:</p> <ul style="list-style-type: none"> <li>• Ένσημα (ΙΚΑ, ΕΦΚΑ, ΗΔΙΚΑ, Σύστημα ΑΤΛΑΣ) ή/και βεβαιώσεις ασφαλιστικού φορέα στην οποία να αναγράφεται η ειδικότητα και η διάρκεια ασφάλισης του μέλους,</li> </ul>

	<ul style="list-style-type: none"> <li>Σε περίπτωση συμμετοχής νομικών προσώπων στην εταιρική/μετοχική σύνθεση της επιχείρησης, να υποβληθούν προσωποποιημένη πληροφόρηση από το gsis.gr και τα αντίστοιχα έντυπα Ε3.</li> </ul> <p><b>(Τα ανωτέρω είναι απαραίτητα για τη βαθμολόγηση του Κριτηρίου Α.3. Ύπαρξη πιστοποιητικού σπουδών/ επαγγελματικής εμπειρίας με συνάφεια με τον ΚΑΔ δραστηριότητας του επιχειρηματικού σχεδίου – Σε περίπτωση μη υποβολής σχετικού δικαιολογητικού δεν θα λαμβάνεται βαθμολογία για το κριτήριο)</b></p> <p>Επιπλέον μπορεί να προσκομισθεί οποιοδήποτε άλλο στοιχείο τεκμηριώνει την δηλωθείσα επαγγελματική εμπειρία (όπως βεβαιώσεις των τυχόν εργοδοτών για το χρονικό διάστημα και την ειδικότητα της απασχόλησης <b>με το γνήσιο της υπογραφής ή ψηφιακή υπογραφή ή από gov.gr</b>). Προτείνεται και η προσκόμιση έκθεσης τεκμηρίωσης της συνάφειας της επαγγελματικής εμπειρίας των εταίρων/μελών με το ΚΑΔ δραστηριότητας του ΕΣ, κατάλληλα υπογεγραμμένη.</p> <p><i>Υποβάλλεται και βαθμολογείται σχετικό δικαιολογητικό συναφές με τον ΚΑΔ του επιχειρηματικού σχεδίου, ανά μέλος (εφόσον υπάρχει).</i></p>
10.	<p><b>03.02. Δικαιολογητικά Τεκμηρίωσης Βαθμολογίας</b></p> <p>Δικαιολογητικά τεκμηρίωσης για την υλοποίηση του επενδυτικού σχεδίου σε αυτοτελή επαγγελματικό χώρο.</p> <p>Τίτλοι ιδιοκτησίας ή προσύμφωνο εγκατάστασης σε αυτοτελή επαγγελματικό χώρο εντός περιφέρειας ΠΙΝ.</p> <p><b>Τα ανωτέρω είναι απαραίτητα για τη βαθμολόγηση του Κριτηρίου Β.5. Υλοποίηση του Επενδυτικού σχεδίου σε αυτοτελή επαγγελματικό χώρο – Σε περίπτωση μη υποβολής σχετικού δικαιολογητικού δεν θα λαμβάνεται βαθμολογία για το κριτήριο)</b></p>
11.	<p><b>02.02. Δικαιολογητικά Νόμιμης Υπόστασης - Νόμιμης Λειτουργίας</b></p> <p>Σε περίπτωση που στην εταιρική/μετοχική σύνθεση του Φορέα θα συμμετέχει νομικό πρόσωπο ή/και φυσικό πρόσωπο που διατηρεί ατομική επιχείρηση, θα πρέπει να προσκομίζονται τα δικαιολογητικά νόμιμης υπόστασης αυτού :</p> <p><b>Για Α.Ε.:</b> Ισχύον κωδικοποιημένο καταστατικό (Νομαρχία ή Γ.Ε.ΜΗ. ανάλογα με τη χρονική περίοδο), συγκρότηση ΔΣ και ορισμός νόμιμου εκπροσώπου (ΦΕΚ ή Γ.Ε.ΜΗ. ανάλογα με τη χρονική περίοδο), Απόφαση Γενικής Συνέλευσης ή μετοχολόγιο από τα οποία να προκύπτει η ισχύουσα μετοχική σύνθεση.</p> <p><b>Για Ε.Π.Ε:</b> Ισχύον κωδικοποιημένο καταστατικό (Πρωτοδικείο ή Γ.Ε.ΜΗ. ανάλογα με τη χρονική περίοδο), πράξη εκπροσώπησης (ΦΕΚ ή Γ.Ε.ΜΗ. ανάλογα με την χρονική περίοδο) σε περίπτωση που η εκπροσώπηση δεν προκύπτει από το ανωτέρω καταστατικό.</p> <p><b>Για Ο.Ε., Ε.Ε., ΙΚΕ:</b> Πλέον πρόσφατο καταστατικό επικυρωμένο από την αρμόδια Υπηρεσία (Πρωτοδικείο ή ΓΕΜΗ), στο οποίο θα αποτυπώνεται η Διαχείριση - Εκπροσώπηση.</p>

	<p>Σημειώνεται ότι στα ανωτέρω αντίγραφα που θα υποβληθούν <b>θα πρέπει να είναι εμφανή τα στοιχεία κατάθεσης</b> – σφραγίδα από αρμόδια υπηρεσία ή ηλεκτρονική σήμανση από ΓΕΜΗ.</p> <p><b>Για Κοινωνικές Επιχειρήσεις του Ν. 4430/2016</b> όπως ισχύει:</p> <ul style="list-style-type: none"> <li>• Πιστοποιητικό εγγραφής στο Γενικό Μητρώο Φορέων Κοινωνικής και Αλληλέγγυας Οικονομίας (σε ισχύ κατά την ημερομηνία υποβολής της αίτησης χρηματοδότησης).</li> <li>• Αρχικά υποβληθέν καταστατικό και η τελευταία τροποποίηση αυτού (αν υπάρχει).</li> </ul> <p><b>Για Συνεταιριστικές επιχειρήσεις, Δικηγορικές Εταιρίες του άρθρου 49 επ. του Ν. 4194/2013, Συμβολαιογραφικές Εταιρείες του Π.Δ. 284/1993:</b> Τα απαιτούμενα νομιμοποιητικά έγγραφα σύστασης και εκπροσώπησης που προβλέπονται με βάση το εκάστοτε ισχύον νομοθετικό πλαίσιο.</p> <p><b>Για Ατομικές Επιχειρήσεις:</b> Βεβαίωση έναρξης επιτηδεύματος καθώς και όλες τις τυχόν μεταβολές εργασιών (πρόσφατη εκτύπωση από το <a href="http://www.gsis.gr">www.gsis.gr</a>).</p>
12.	<p><b>01.03. Δικαιολογητικά για Συνδεδεμένες ή/και Συνεργαζόμενες</b></p> <p>Για τις περιπτώσεις συνδεδεμένων ή/και συνεργαζόμενων επιχειρήσεων σύμφωνα με τον ορισμό των ΜΜΕ του Παραρτήματος V, θα προσκομίζονται κατ' αναλογία για κάθε επιχείρηση τα ακόλουθα:</p> <ol style="list-style-type: none"> <li>1. Απαιτούμενα δικαιολογητικά σχετικά με την εταιρική/μετοχική σύνθεση, νόμιμη εκπροσώπηση και διαχείριση ανάλογα με την νομική μορφή της επιχείρησης (βλ. σημείο α/α 11 ανωτέρω).</li> <li>2. Έντυπο Ε3 με αριθμό δήλωσης (ηλεκτρονική υποβολή).</li> <li>3. Ισολογισμοί – αποτελέσματα χρήσης (για επιχειρήσεις με τήρηση διπλογραφικών βιβλίων), νομίμως δημοσιευμένα ή καταλλήλως υπογεγραμμένα.</li> <li>4. Καταστάσεις Επιθεώρησης Εργασίας (πίνακας προσωπικού) Ε4 (συμπεριλαμβανομένων τυχόν τροποποιήσεων αυτών).</li> <li>5. ΜΟΝΟ στην περίπτωση που από τις ως άνω καταστάσεις προκύπτουν περισσότεροι από 250 εργαζόμενοι κατ' έτος (αθροιστικά για το δικαιούχο και τις τυχόν συνδεδεμένες/συνεργαζόμενες επιχειρήσεις) υποβάλλονται επιπλέον Υποβεβλημένες Καταστάσεις Επιθεώρησης Εργασίας (πίνακες προσωπικού) Ε4, από τις οποίες θα προκύπτουν οι μέρες και το ωράριο εργασίας και τυχόν μεταβολές που πραγματοποιήθηκαν τα έτη ενδιαφέροντος, για το σύνολο των εργαζομένων που εμφανίζονται στην συγκεντρωτική κατάσταση τέλους έτους (ετήσιοι πίνακες, τυχόν αρχικοί και τροποποιητικοί αν απαιτείται).”</li> </ol> <p>Όλα τα παραπάνω υποβάλλονται <b>για τις δύο τελευταίες κλεισμένες διαχειριστικές χρήσεις (2023 και 2024)</b> που προηγούνται του έτους υποβολής της αίτησης χρηματοδότησης.</p> <p>Εφόσον τα στοιχεία (ΕΜΕ, Κύκλος Εργασιών, Σύνολο ισολογισμού) των δύο προηγούμενων διαχειριστικών χρήσεων <b>επιφέρουν αλλαγή της κατηγορίας της αιτούσας επιχείρησης</b>, (πολύ</p>



	<p>μικρή, μικρή, μεσαία ή μεγάλη επιχείρηση), επισυνάπτονται τα ανωτέρω δικαιολογητικά των τριών (3) τελευταίων διαχειριστικών χρήσεων.</p> <p>Τα δικαιολογητικά για τις τυχόν συνδεδεμένες ή/και συνεργαζόμενες επιχειρήσεις θα πρέπει να υποβάλλονται, για την ίδια ημερολογιακά και χρονολογικά περίοδο/χρήση και με την ίδια καταληκτική ημερομηνία.</p> <p><i>Σημειώνεται ότι για τις περιπτώσεις συνδεδεμένων/συνεργαζόμενων επιχειρήσεων που δραστηριοποιούνται εκτός Ελλάδας θα υποβάλλονται τα αντίστοιχα ως ανωτέρω ισοδύναμα δικαιολογητικά/έγγραφα που ισχύουν στην αντίστοιχη χώρα.</i></p>
13.	<p><b>01.15 Στοιχεία απασχόλησης προσωπικού.</b></p> <p>Περιγραφή νέων θέσεων εργασίας και στοιχεία ανάλυσης και τεκμηρίωσης του μισθολογικού κόστους, κατάλληλα υπογεγραμμένο</p> <p>Όπου θα αναλύεται ο αριθμός των ατόμων η ειδικότητά τους όπως το αντικείμενο εργασίας τους σε σχέση με το αντικείμενο του ΕΣ - ΚΑΔ Επένδυσης), καθεστώς απασχόλησης (μερικής ή πλήρους απασχόλησης), ανάλυση του μισθολογικού κόστους σε περίοδο 18 μηνών συμπεριλαμβανομένων των δώρων, επιδόματος αδείας καθώς και ΑΝ το/τα άτομα θα ανήκουν σε ευάλωτες/ειδικές ομάδες</p>

## Β. Υφιστάμενοι φορείς Κ.Α.Λ.Ο

ΑΠΑΙΤΟΥΜΕΝΑ ΔΙΚΑΙΟΛΟΓΗΤΙΚΑ ΥΠΟΒΟΛΗΣ/ΕΝΤΑΞΗΣ – ΦΑΚΕΛΟΣ ΥΠΟΨΗΦΙΟΤΗΤΑΣ	
1.	<p><b>02.02. Δικαιολογητικά Νόμιμης Υπόστασης - Νόμιμης Λειτουργίας</b></p> <p>Πράξη ορισμού εκπροσώπου για την υποβολή της αίτησης χρηματοδότησης και των απαιτούμενων στοιχείων / δικαιολογητικών (Απόφαση ΓΣ, πράξη που προβλέπεται από το καταστατικό του Φορέα) ή απόφαση ορισμού Νομίμου Εκπροσώπου ή πιστοποιητικό εκπροσώπησης.</p>



2.	<p><b>09.02. Υπεύθυνες Δηλώσεις / Δήλωση ΜΜΕ</b></p> <p>Δήλωση σχετικά με τα στοιχεία που αφορούν την ιδιότητα ΜΜΕ μιας επιχείρησης σύμφωνα με το Υπόδειγμα Α του <b>Παραρτήματος ΙΧ</b> υπογεγραμμένη από το νόμιμο εκπρόσωπο του Φορέα (ή το νομίμως εξουσιοδοτημένο φυσικό πρόσωπο/μέλος του φορέα) για το έτος 2024.</p> <p>Σε περίπτωση που, σε σχέση με την προηγούμενη διαχειριστική χρήση, υπάρχει μεταβολή των στοιχείων που επιφέρει αλλαγή μεγέθους θα πρέπει να επισυναφθεί η δήλωση ΜΜΕ και για τις δύο χρήσεις 2023 &amp; 2024.</p> <p>Σε περίπτωση που η εκπροσώπηση ασκείται από κοινού από δύο ή περισσότερα πρόσωπα και όχι χωριστά, η δήλωση υποβάλλεται από όλους όσους έχουν την ιδιότητα.</p>
3.	<p><b>09.02. Υπεύθυνες Δηλώσεις / Δήλωση ΜΜΕ</b></p> <p>Υπεύθυνη Δήλωση του Ν. 1599/86 του φορέα Κ.ΑΛ.Ο υπογεγραμμένη από το νόμιμο εκπρόσωπό του (ή το νομίμως εξουσιοδοτημένο φυσικό πρόσωπο/μέλος του φορέα) σύμφωνα με το υπόδειγμα Β του <b>Παραρτήματος ΙΧ</b></p>
4.	<p><b>09.02. Υπεύθυνες Δηλώσεις / Δήλωση ΜΜΕ</b></p> <p>Υπεύθυνη Δήλωση του Ν. 1599/86 του φορέα Κ.ΑΛ.Ο υπογεγραμμένη από το νόμιμο εκπρόσωπό του (ή το νομίμως εξουσιοδοτημένο φυσικό πρόσωπο/μέλος του φορέα) για σύμφωνα με το υπόδειγμα Γ.1 του <b>Παραρτήματος ΙΧ</b> με γνήσιο υπογραφής ή ψηφιακή υπογραφή ή από gov.gr</p> <p>Σε περίπτωση που η εκπροσώπηση ασκείται από κοινού από δύο ή περισσότερα πρόσωπα και όχι χωριστά, η δήλωση υποβάλλεται από όλους όσους έχουν την ιδιότητα.</p>
5.	<p><b>02.02. Δικαιολογητικά Νόμιμης Υπόστασης - Νόμιμης Λειτουργίας</b></p> <p>Δικαιολογητικά νόμιμης υπόστασης :</p> <ul style="list-style-type: none"> <li>• Τα απαιτούμενα νομιμοποιητικά έγγραφα σύστασης που προβλέπονται με βάση το εκάστοτε ισχύον νομοθετικό πλαίσιο (π.χ. για Κοιν.Σ.Επ του άρθρου 14 Ν 4430/2016 απαιτείται το αρχικό καταστατικό και η τελευταία τροποποίηση αυτού, Βεβαίωση Σύνθεσης Μελών ή/και Αντίγραφο βιβλίου μελών, Βεβαίωση Σύνθεσης οργάνου διοίκησης) και εκπροσώπησης σε ισχύ, νομίμως δημοσιευμένα.</li> <li>• Βεβαίωση εγγραφής ή βεβαίωση καταχώρησης τροποποίησης καταστατικού στο Γενικό Μητρώο Φορέων Κοινωνικής και Αλληλέγγυας Οικονομίας, σε ισχύ κατά την ημερομηνία υποβολής.</li> <li>• Βεβαίωση καταχώρησης και μεταβολών του φορέα στο ΓΕΜΗ σύμφωνα με τις ισχύουσες διατάξεις, για τους φορείς που έχουν εγγραφεί στο ΓΕΜΗ.</li> </ul>

	(Απαραίτητο για τη βαθμολόγηση του Κριτηρίου Α.2. Ειδικότερος χαρακτήρας του Φορέα Κοινωνικής και Αλληλέγγυας Οικονομίας)
6.	<p><b>07.01. Οικονομικά Στοιχεία</b></p> <p><b>Ισολογισμοί-αποτελέσματα χρήσης</b> για τα έτη 2023 &amp; 2024 <b>νομίμως δημοσιευμένα</b> (ή με σφραγίδα και υπογραφή του νομίμου εκπρόσωπου και του λογιστή της επιχείρησης σε περίπτωση που δεν απαιτείται η δημοσίευσή τους), μόνο για επιχειρήσεις με τήρηση διπλογραφικών βιβλίων.</p> <p>Σε περίπτωση που από τα στοιχεία των ετών 2023 &amp; 2024, (ΕΜΕ, Κύκλος Εργασιών, Σύνολο ισολογισμού) επέρχεται αλλαγή της ιδιότητας ΜΜΕ της αιτούσας επιχείρησης (βλ. Παράρτημα V «Ορισμός ΜΜΕ»), επισυνάπτεται το ως άνω δικαιολογητικό και για το έτος 2022.</p> <p>Για τις επιχειρήσεις που έχουν κλείσει λιγότερες διαχειριστικές χρήσεις η υποχρέωση υποβολής προσαρμόζεται αντίστοιχα.</p>
7.	<p><b>02.02. Δικαιολογητικά Νόμιμης Υπόστασης - Νόμιμης Λειτουργίας</b></p> <p>Πιστοποιητικό μέλους στο Γενικό Μητρώο Φορέων Κ.Α.Λ.Ο. σε ισχύ κατά το έτος υποβολής ή ισοδύναμο έγγραφο σε περίπτωση που δεν δύναται να εκδοθεί το πιστοποιητικό μέλους (το πιστοποιητικό μέλους αφορά φορείς με λειτουργία πάνω από ένα έτος).</p>
8.	<p><b>02.02. Δικαιολογητικά Νόμιμης Υπόστασης - Νόμιμης Λειτουργίας</b></p> <p>Σε περίπτωση που στην εταιρική/μετοχική σύνθεση του Φορέα συμμετέχει νομικό πρόσωπο ή/και φυσικό πρόσωπο που διατηρεί ατομική επιχείρηση, θα πρέπει να προσκομίζονται τα δικαιολογητικά νόμιμης υπόστασης αυτού :</p> <p><b>Για Α.Ε.:</b> Ισχύον κωδικοποιημένο καταστατικό (Νομαρχία ή Γ.Ε.ΜΗ. ανάλογα με τη χρονική περίοδο), συγκρότηση ΔΣ και ορισμός νόμιμου εκπροσώπου (ΦΕΚ ή Γ.Ε.ΜΗ. ανάλογα με τη χρονική περίοδο), Απόφαση Γενικής Συνέλευσης ή μετοχολόγιο από τα οποία να προκύπτει η ισχύουσα μετοχική σύνθεση.</p> <p><b>Για Ε.Π.Ε:</b> Ισχύον κωδικοποιημένο καταστατικό (Πρωτοδικείο ή Γ.Ε.ΜΗ. ανάλογα με τη χρονική περίοδο), πράξη εκπροσώπησης (ΦΕΚ ή Γ.Ε.ΜΗ. ανάλογα με την χρονική περίοδο) σε περίπτωση που η εκπροσώπηση δεν προκύπτει από το ανωτέρω καταστατικό.</p> <p><b>Για Ο.Ε., Ε.Ε., ΙΚΕ:</b> Πλέον πρόσφατο καταστατικό επικυρωμένο από την αρμόδια Υπηρεσία (Πρωτοδικείο ή ΓΕΜΗ), στο οποίο θα αποτυπώνεται η Διαχείριση - Εκπροσώπηση.</p> <p>Σημειώνεται ότι στα ανωτέρω αντίγραφα που θα υποβληθούν <b>θα πρέπει να είναι εμφανή τα στοιχεία κατάθεσης</b> – σφραγίδα από την αρμόδια υπηρεσία ή ηλεκτρονική σήμανση από ΓΕΜΗ.</p>

	<p><b>Για Κοινωνικές Επιχειρήσεις του Ν. 4430/2016</b> όπως ισχύει:</p> <ul style="list-style-type: none"> <li>• Πιστοποιητικό εγγραφής στο Γενικό Μητρώο Φορέων Κοινωνικής και Αλληλέγγυας Οικονομίας (σε ισχύ κατά την ημερομηνία υποβολής της αίτησης χρηματοδότησης).</li> <li>• Αρχικά υποβληθέν καταστατικό και η τελευταία τροποποίηση αυτού (αν υπάρχει).</li> </ul> <p><b>Για Συνεταιριστικές επιχειρήσεις, Δικηγορικές Εταιρίες του άρθρου 49 επ. του Ν. 4194/2013, Συμβολαιογραφικές Εταιρείες του Π.Δ. 284/1993:</b> Τα απαιτούμενα νομιμοποιητικά έγγραφα σύστασης και εκπροσώπησης που προβλέπονται με βάση το εκάστοτε ισχύον νομοθετικό πλαίσιο.</p> <p><b>Για Ατομικές Επιχειρήσεις:</b> Βεβαίωση έναρξης επιτηδεύματος καθώς και όλες τις τυχόν μεταβολές εργασιών (πρόσφατη εκτύπωση από το <a href="http://www.gsis.gr">www.gsis.gr</a>).</p>
9.	<p><b>03.02. Δικαιολογητικά Τεκμηρίωσης Βαθμολογίας</b></p> <p>Δικαιολογητικά με τα οποία τεκμηριώνεται η ένταξη των μελών του Φορέα σε Ευάλωτη ή Ειδική Ομάδα.</p> <p><b>(Απαραίτητο για τη βαθμολόγηση του Κριτηρίου Α.1. Μέλη που προέρχονται από ευάλωτες ή ειδικές ομάδες πληθυσμού)</b></p> <p><i>Τα κατά περίπτωση δικαιολογητικά περιγράφονται στην Υπουργική Απόφαση 61621/Δ5.2643/2017 - ΦΕΚ 56/Β/18-1-2017, όπως ισχύει και συγκεκριμένα στα άρθρα 5 (Ειδικά Κριτήρια Εγγραφής Κοινωνικών Συνεταιριστικών Επιχειρήσεων Ένταξης Ευάλωτων Ομάδων) και 6 (Ειδικά Κριτήρια Εγγραφής Κοινωνικών Συνεταιριστικών Επιχειρήσεων Ένταξης Ειδικών Ομάδων) και συμπεριλαμβάνονται στο Παράρτημα ΧΙΙ της παρούσας.</i></p>
10.	<p><b>03.02. Δικαιολογητικά Τεκμηρίωσης Βαθμολογίας</b></p> <p>Αποδεικτικά σπουδών συναφή με το επιχειρηματικό σχέδιο.</p> <p>Μεταπτυχιακός Τίτλος σπουδών ή Πτυχίο Α.Ε.Ι./Τ.Ε.Ι (ή ισότιμης προς αυτή, της Ελλάδος ή του εξωτερικού (αναγνωρισμένη από τον Δ.Ο.Α.Τ.Α.Π.) ή Πτυχίο Μετα-Δευτεροβάθμιας Εκπαίδευσης Επαγγελματικής Κατάρτισης και βεβαίωση του Ο.Ε.Ε.Κ. ή Ε.Ο.Π.Π.ΕΠ από την οποία να προκύπτει ότι κατέστησαν διπλωματούχοι ή ότι άλλο απαιτείται βάσει της ισχύουσας κάθε φορά νομοθεσίας ή Τάξη Μαθητείας Επαγγελματικού Λυκείου ή Δημόσιο/Ιδιωτικό Ι.Ε.Κ., Κολλέγιο, συναφή προγράμματα κατάρτισης από αναγνωρισμένα ΚΕΔΙΒΙΜ, τα οποία σχετίζονται με Κ.ΑΛ.Ο., Κοινωνική Επιχειρηματικότητα και Καινοτομία, κλπ.</p>

	<p>Σε περίπτωση συμμετοχής νομικών προσώπων στην εταιρική/μετοχική σύνθεση της επιχείρησης, αντίστοιχο αποδεικτικό τίτλου σπουδών είτε ενός από τα μέλη του Δ.Σ είτε του εταίρου/μετόχου με το μεγαλύτερο ποσοστό συμμετοχής. Στην περίπτωση που πρόκειται για μέλος ΔΣ να υποβληθεί και η σχετική Απόφαση ορισμού του ΔΣ.</p> <p>Επιπλέον προτείνεται να προσκομισθεί έκθεση τεκμηρίωσης της συνάφειας των τίτλων σπουδών των εταίρων/μελών με το ΚΑΔ δραστηριότητας του ΕΣ, κατάλληλα υπογεγραμμένο.</p> <p><b>(Απαραίτητο για τη βαθμολόγηση του Κριτηρίου Α.3. Ύπαρξη πιστοποιητικού σπουδών / επαγγελματικής εμπειρίας με συνάφεια με τον ΚΑΔ δραστηριότητας του επιχειρηματικού σχεδίου - Σε περίπτωση μη υποβολής σχετικού δικαιολογητικού δεν θα λαμβάνεται βαθμολογία για το κριτήριο)</b></p> <p><i>Υποβάλλεται και βαθμολογείται ένα πιστοποιητικό σπουδών, συναφές με το επιχειρηματικό σχέδιο, ανά μέλος (εφόσον υπάρχει).</i></p>
11.	<p><b>03.02. Δικαιολογητικά Τεκμηρίωσης Βαθμολογίας</b></p> <p>Δικαιολογητικά τεκμηρίωσης επαγγελματικής εμπειρίας συναφούς με τον ΚΑΔ δραστηριότητας του επιχειρηματικού σχεδίου:</p> <ul style="list-style-type: none"> <li>• Ένσημα (ΙΚΑ, ΕΦΚΑ, ΗΔΙΚΑ, Σύστημα ΑΤΛΑΣ) ή/και βεβαιώσεις ασφαλιστικού φορέα στην οποία να αναγράφεται η ειδικότητα και η διάρκεια ασφάλισης του μέλους,</li> <li>• Σε περίπτωση συμμετοχής νομικών προσώπων στην εταιρική/μετοχική σύνθεση της επιχείρησης, να υποβληθούν προσωποποιημένη πληροφόρηση από το gsis.gr και τα αντίστοιχα έντυπα Ε3</li> </ul> <p><b>(Τα ανωτέρω είναι απαραίτητα για τη βαθμολόγηση του Κριτηρίου Α.3. Ύπαρξη πιστοποιητικού σπουδών / επαγγελματικής εμπειρίας με συνάφεια με τον ΚΑΔ δραστηριότητας του επιχειρηματικού σχεδίου – Σε περίπτωση μη υποβολής σχετικού δικαιολογητικού δεν θα λαμβάνεται βαθμολογία για το κριτήριο)</b></p> <p>Επιπλέον μπορεί να προσκομισθεί οποιοδήποτε άλλο στοιχείο τεκμηριώνει την δηλωθείσα επαγγελματική εμπειρία (όπως βεβαιώσεις των τυχόν εργοδοτών για το χρονικό διάστημα και την ειδικότητα της απασχόλησης <b>με το γνήσιο της υπογραφής ή ψηφιακή υπογραφή ή από gov.gr</b>).</p>

	<p>Προτείνεται και η προσκόμιση έκθεσης τεκμηρίωσης της συνάφειας της επαγγελματικής εμπειρίας των εταίρων/μελών με το ΚΑΔ δραστηριότητας του ΕΣ, κατάλληλα υπογεγραμμένη.</p> <p><i>Υποβάλλεται και βαθμολογείται σχετικό δικαιολογητικό συναφές με τον ΚΑΔ του επιχειρηματικού σχεδίου, ανά μέλος (εφόσον υπάρχει).</i></p>
12.	<p><b>03.02. Δικαιολογητικά Τεκμηρίωσης Βαθμολογίας</b></p> <p>Δικαιολογητικά τεκμηρίωσης για την υλοποίηση του επενδυτικού σχεδίου σε αυτοτελή επαγγελματικό χώρο.</p> <p>Μισθωτήριο συμβόλαιο/παραχώρησης ή τίτλοι ιδιοκτησίας ή προσύμφωνο εγκατάστασης σε αυτοτελή επαγγελματικό χώρο εντός περιφέρειας ΠΙΝ.</p> <p><b>Τα ανωτέρω είναι απαραίτητα για τη βαθμολόγηση του Κριτηρίου Β.5. Υλοποίηση του Επενδυτικού σχεδίου σε αυτοτελή επαγγελματικό χώρο – Σε περίπτωση μη υποβολής σχετικού δικαιολογητικού δεν θα λαμβάνεται βαθμολογία για το κριτήριο)</b></p>
13.	<p><b>01.03. Δικαιολογητικά για Συνδεδεμένες ή/και Συνεργαζόμενες</b></p> <p>Για τις περιπτώσεις συνδεδεμένων ή/και συνεργαζόμενων επιχειρήσεων σύμφωνα με τον ορισμό των ΜΜΕ του Παραρτήματος V, θα προσκομίζονται κατ' αναλογία για κάθε επιχείρηση τα ακόλουθα:</p> <ol style="list-style-type: none"> <li>1. Απαιτούμενα δικαιολογητικά σχετικά με την εταιρική/μετοχική σύνθεση, νόμιμη εκπροσώπηση και διαχείριση ανάλογα με την νομική μορφή της επιχείρησης (βλ. σημείο α/α 8 ανωτέρω).</li> <li>2. Έντυπο Ε3 με αριθμό δήλωσης (ηλεκτρονική υποβολή).</li> <li>3. Ισολογισμοί – αποτελέσματα χρήσης (για επιχειρήσεις με τήρηση διπλογραφικών βιβλίων).</li> <li>4. Καταστάσεις Επιθεώρησης Εργασίας (πίνακας προσωπικού) Ε4 (συμπεριλαμβανομένων τυχόν τροποποιήσεων αυτών).</li> <li>5. ΜΟΝΟ στην περίπτωση που από τις ως άνω καταστάσεις προκύπτουν περισσότεροι από 250 εργαζόμενοι κατ' έτος (αθροιστικά για το δικαιούχο και τις τυχόν συνδεδεμένες/συνεργαζόμενες επιχειρήσεις) υποβάλλονται επιπλέον Υποβεβλημένες Καταστάσεις Επιθεώρησης Εργασίας (πίνακες προσωπικού) Ε4, από τις οποίες θα προκύπτουν οι μέρες και το ωράριο εργασίας και τυχόν μεταβολές που πραγματοποιήθηκαν τα έτη ενδιαφέροντος, για το σύνολο των εργαζομένων που εμφανίζονται στην συγκεντρωτική κατάσταση τέλους έτους (ετήσιοι πίνακες, τυχόν αρχικοί και τροποποιητικοί αν απαιτείται).</li> </ol>

	<p>Όλα τα παραπάνω υποβάλλονται για τις δύο τελευταίες κλεισμένες διαχειριστικές χρήσεις (2023-2024) που προηγείται του έτους υποβολής της αίτησης χρηματοδότησης.</p> <p>Εφόσον τα στοιχεία (ΕΜΕ, Κύκλος Εργασιών, Σύνολο ισολογισμού) των δύο προηγούμενων διαχειριστικών χρήσεων <b>επιφέρουν αλλαγή της κατηγορίας της αιτούσας επιχείρησης</b>, (πολύ μικρή, μικρή, μεσαία ή μεγάλη επιχείρηση), επισυνάπτονται τα ανωτέρω δικαιολογητικά των τριών (3) τελευταίων διαχειριστικών χρήσεων.</p> <p>Τα δικαιολογητικά για τις τυχόν συνδεδεμένες ή/και συνεργαζόμενες επιχειρήσεις θα πρέπει να υποβάλλονται, για την ίδια ημερολογιακά και χρονολογικά περίοδο/χρήση και με την ίδια καταληκτική ημερομηνία.</p> <p><i>Σημειώνεται ότι για τις περιπτώσεις συνδεδεμένων/συνεργαζόμενων επιχειρήσεων που δραστηριοποιούνται εκτός Ελλάδας θα υποβάλλονται τα αντίστοιχα ως ανωτέρω ισοδύναμα δικαιολογητικά/έγγραφα που ισχύουν στην αντίστοιχη χώρα.</i></p>
14.	<p><b>09.02. Υπεύθυνες Δηλώσεις / Δήλωση ΜΜΕ</b></p> <p>Βεβαίωση εγγραφής στο Μητρώο Πραγματικών Δικαιούχων του άρθρου 20 του ν.4557/2018 (Α' 139), ως ισχύει, σε περίπτωση μη υποχρέωσης συμπληρώνεται στην Υπεύθυνη Δήλωση Υπόδειγμα Γ.1 του παραρτήματος ΙΧ το σχετικό σημείο.</p>
15.	<p><b>01.01. Άδεια Λειτουργίας σε Ισχύ ή οποιοδήποτε σχετικό έγγραφο σύμφωνα με τα οριζόμενα στην πρόσκληση</b></p> <p>Άδεια λειτουργίας σε ισχύ ή αίτηση για έκδοση/ανανέωση άδειας λειτουργίας ή βεβαίωση της αρμόδιας υπηρεσίας περί συνδρομής νόμιμων προϋποθέσεων λειτουργίας ή γνωστοποίηση έναρξης λειτουργίας ή έγγραφο απαλλαγής άδειας λειτουργίας που αφορούν τους ΚΑΔ επένδυσης του σχεδίου. Σε περίπτωση που, σύμφωνα με την ισχύουσα νομοθεσία, δεν απαιτείται άδεια λειτουργίας, Υπεύθυνη Δήλωση του Νόμιμου Εκπροσώπου ότι δεν απαιτείται άδεια λειτουργίας με σχετική αναλυτική αιτιολόγηση.</p>
16.	<p><b>01.15 Στοιχεία απασχόλησης προσωπικού.</b></p> <p>Περιγραφή νέων και υφιστάμενων θέσεων εργασίας και στοιχεία ανάλυσης και τεκμηρίωσης του μισθολογικού κόστους, κατάλληλα υπογεγραμμένο</p> <p>Όπου θα αναλύεται ο αριθμός των ατόμων η ειδικότητά τους όπως το αντικείμενο εργασίας τους σε σχέση με το αντικείμενο του ΕΣ - ΚΑΔ Επένδυσης), καθεστώς απασχόλησης (μερικής ή πλήρους</p>

	απασχόλησης), ανάλυση του μισθολογικού κόστους σε περίοδο 18 μηνών συμπεριλαμβανομένων των δώρων, επιδόματος αδείας καθώς και ΑΝ το/τα άτομα θα ανήκουν σε ευάλωτες/ειδικές ομάδες
--	--



## ΠΑΡΑΡΤΗΜΑ ΙΙΙ: ΜΗ ΕΠΙΛΕΞΙΜΕΣ ΔΡΑΣΤΗΡΙΟΤΗΤΕΣ (ΚΑΔ)

ΤΟΜΕΙΣ ΚΛΑΔΟΙ NACE	ΤΑΞΕΙΣ NACE	ΚΑΤΗΓΟΡΙΕΣ CPA	ΥΠΟΚΑΤΗΓΟΡΙΕΣ CPA	ΕΘΝΙΚΕΣ ΔΡΑΣΤΗΡΙΟΤΗΤΕΣ	ΠΕΡΙΓΡΑΦΗ ΔΡΑΣΤΗΡΙΟΤΗΤΑΣ
A					ΓΕΩΡΓΙΑ, ΔΑΣΟΚΟΜΙΑ ΚΑΙ ΑΛΙΕΙΑ
01					Φυτική και ζωική παραγωγή, θήρα και συναφείς δραστηριότητες
02					Δασοκομία και υλοτομία
03					Αλιεία και υδατοκαλλιέργεια
05					Εξόρυξη άνθρακα και λιγνίτη
06					Άντληση αργού πετρελαίου και φυσικού αερίου
09.1					Υποστηρικτικές δραστηριότητες για την άντληση πετρελαίου και φυσικού αερίου
	09.10				Υποστηρικτικές δραστηριότητες για την άντληση πετρελαίου και φυσικού αερίου
		09.10.1			Υποστηρικτικές υπηρεσίες για την άντληση πετρελαίου και φυσικού αερίου
			09.10.11		Υπηρεσίες γεώτρησης σχετικές με την άντληση πετρελαίου και φυσικού αερίου
			09.10.12		Υπηρεσίες ανέγερσης, επισκευής και αποσυναρμολόγησης πύργων γεώτρησης και συναφείς υποστηρικτικές υπηρεσίες σχετικές με την άντληση πετρελαίου και φυσικού αερίου
			09.10.13		Υπηρεσίες υγροποίησης και επαναεριοποίησης του φυσικού αερίου για μεταφορά που γίνεται στο χώρο του ορυχείου
10.2					Επεξεργασία και συντήρηση ψαριών, καρκινοειδών και μαλακίων
			10.41.12		Παραγωγή λιπών και ελαίων και των κλασμάτων τους, ψαριών και θαλάσσιων θηλαστικών

12					Παραγωγή προϊόντων καπνού
			25.99.26		Κατασκευή ελίκων πλοίων και των πτερυγίων τους
			25.99.29		Κατασκευή άλλων ειδών από κοινά μέταλλα π.δ.κ.α.
				25.99.29.01	Κατασκευή διακοσμητικών φύλλων από μέταλλα
				25.99.29.02	Κατασκευή ειδών διακόσμησης από ορείχαλκο
				25.99.29.03	Κατασκευή και τοποθέτηση επιγραφών
				25.99.29.04	Κατασκευή μεταλλικών κουρτινόβεργων
				25.99.29.05	Κατασκευή μεταλλικών συστημάτων στηρίξεως, άλλων από δομικά
				25.99.29.06	Κατασκευή μεταλλικών σφραγίδων, επιγραφών, σημάτων κλπ
				25.99.29.07	Κατασκευή πινακίδων οδικής σήμανσης
				25.99.29.08	Κατασκευή σκαλών από σίδηρο ή αλουμίνιο
		25.99.9			Εργασίες υπεργολαβίας στο πλαίσιο της διαδικασίας παραγωγής άλλων κατασκευασμένων μεταλλικών προϊόντων π.δ.κ.α.
			32.12.11		Επεξεργασία καλλιεργημένων μαργαριταριών, πολύτιμων ή ημιπολύτιμων λίθων, συμπεριλαμβανομένων των συνθετικών ή ανασχηματισμένων λίθων, κατεργασμένων αλλά όχι δεμένων σε κοσμήματα
				32.12.11.01	Παραγωγή ημιπολύτιμων λίθων
				32.12.11.02	Υπηρεσίες αδαμαντόδεσης, επεξεργασίας και λείανσης φυσικών διαμαντιών
				46.11.11.07	Εμπορικοί αντιπρόσωποι που μεσολαβούν στην πώληση ψαριών, ζώντων και γόνου
				46.11.19.05	Εμπορικοί αντιπρόσωποι που μεσολαβούν στην πώληση άλλων υδρόβιων ασπόνδυλων, φυσικών

				μαργαριταριών και άλλων υδρόβιων φυτών, ζώων και των προϊόντων τους
			46.11.19.12	Εμπορικοί αντιπρόσωποι που μεσολαβούν στην πώληση καπνού, ακατέργαστου
			46.17.11.27	Εμπορικοί αντιπρόσωποι που μεσολαβούν στην πώληση ψαριών, καρκινοειδών και μαλακίων, μη ζώντων
		46.17.13		Εμπορικοί αντιπρόσωποι που μεσολαβούν στην πώληση προϊόντων καπνού
			46.21.19.11	Χονδρικό εμπόριο προϊόντων π.δ.κ.α. ψαριών ή καρκινοειδών, μαλακίων η άλλων υδρόβιων ασπόνδυλων
			46.21.19.19	Χονδρικό εμπόριο φυσικών σφουγγαριών ζωικής προέλευσης
		46.21.2		Χονδρικό εμπόριο ακατέργαστου καπνού
46.35				Χονδρικό εμπόριο προϊόντων καπνού
		46.38.1		Χονδρικό εμπόριο ψαριών, καρκινοειδών και μαλακίων
			46.48.10.10	Χονδρικό εμπόριο καλλιεργημένων μαργαριταριών, πολύτιμων ή ημιπολύτιμων λίθων, συμπεριλαμβανομένων των συνθετικών ή ανασχηματισμένων λίθων, κατεργασμένων αλλά όχι δεμένων σε κοσμήματα
			46.76.19.14	Χονδρικό εμπόριο κοραλλιών και παρόμοιων προϊόντων, οστράκων μαλακίων, καρκινοειδών ή εχινόδερμων και οστών σουπιών
			46.76.19.15	Χονδρικό εμπόριο μαργαριταριών από καλλιέργεια, ακατέργαστων
			46.76.19.30	Χονδρικό εμπόριο φυσικών μαργαριταριών, ακατέργαστων
			46.77.10.10	Χονδρικό εμπόριο κατάλοιπων καπνού

	47.23				Λιανικό εμπόριο ψαριών, καρκινοειδών και μαλακίων σε εξειδικευμένα καταστήματα
				47.26.27.01	Λιανικό εμπόριο άλλων ειδών μεταποιημένου καπνού και υποκατάστατων, ομογενοποιημένου ή ανασυσταμένου καπνού, εκχυλισμάτων και αποσταγμάτων καπνού
				47.26.27.04	Λιανικό εμπόριο ειδών καπνιστού
				47.26.27.06	Λιανικό εμπόριο πούρων, πούρων με κομμένο άκρο, πουρακιών και τσιγάρων, από καπνό ή υποκατάστατα του καπνού
				47.75.76.18	Λιανικό εμπόριο φυσικών σφουγγαριών ζωικής προέλευσης
				47.77.82.06	Λιανικό εμπόριο καλλιεργημένων μαργαριταριών, πολύτιμων ή ημιπολύτιμων λίθων, συμπεριλαμβανομένων των συνθετικών ή ανασχηματισμένων λίθων, κατεργασμένων αλλά μη δεμένων σε κοσμήματα
				47.77.82.08	Λιανικό εμπόριο μαργαριταριών από καλλιέργεια, ακατέργαστων
				47.77.82.13	Λιανικό εμπόριο φυσικών μαργαριταριών, ακατέργαστων
				47.78.86.18	Λιανικό εμπόριο κοραλλιών και παρόμοιων προϊόντων, οστράκων μαλακίων, καρκινοειδών ή εχινόδερμων και οστών σουπιών
			47.91.15		Λιανικό εμπόριο ψαριών, οστρακοειδών και μαλακίων, με αλληλογραφία ή μέσω διαδικτύου
			47.91.27		Λιανικό εμπόριο προϊόντων καπνού, με αλληλογραφία ή μέσω διαδικτύου
			47.99.15		Άλλο λιανικό εμπόριο ψαριών, οστρακοειδών και μαλακίων εκτός καταστημάτων, υπαίθριων πάγκων ή αγορών
			47.99.27		Άλλο λιανικό εμπόριο προϊόντων καπνού εκτός καταστημάτων, υπαίθριων πάγκων ή αγορών

				72.19.40.03	Υπηρεσίες έρευνας στην αλιεία
97					Δραστηριότητες νοικοκυριών ως εργοδοτών οικιακού προσωπικού
98					Δραστηριότητες ιδιωτικών νοικοκυριών, που αφορούν την παραγωγή μη διακριτών αγαθών - και υπηρεσιών- για ίδια χρήση
99					Δραστηριότητες εξωχώριων οργανισμών και φορέων
00					Έλλειψη δραστηριότητας



## ΠΑΡΑΡΤΗΜΑ IV : : ΑΞΙΟΛΟΓΗΣΗ ΚΑΙ ΚΡΙΤΗΡΙΑ ΒΑΘΜΟΛΟΓΗΣΗΣ ΠΡΑΞΕΩΝ

## ΕΛΕΓΧΟΣ ΣΥΜΒΑΤΟΤΗΤΑΣ ΑΠΟ ΤΟ ΣΥΣΤΗΜΑ

Η ημερομηνία υποβολής αίτησης χρηματοδότησης είναι εντός της προθεσμίας που τίθεται στην πρόσκληση

Ο αιτούμενος προϋπολογισμός είναι εντός των ορίων, εφόσον τίθενται στην πρόσκληση

Το έντυπο της πρότασης είναι πλήρως συμπληρωμένο

## ΣΤΑΔΙΟ Α Έλεγχος πληρότητας και επιλεξιμότητας της πρότασης

	ΟΜΑΔΑ ΚΡΙΤΗΡΙΩΝ	ΚΡΙΤΗΡΙΟ	ΕΞΕΙΔΙΚΕΥΣΗ	ΤΙΜΗ / ΒΑΘΜ.	ΣΤΑΘΜΙΣ Η	ΑΠΟΤΕΛΕΣ ΜΑ
1	Έλεγχος πληρότητας και επιλεξιμότητας πρότασης	Τυπική πληρότητα της υποβαλλόμενης πρότασης, Έλεγχος επιλεξιμότητας της υποβαλλόμενης πρότασης	Έλεγχος της πληρότητας των δικαιολογητικών συμμετοχής του ηλεκτρονικού φακέλου υποψηφιότητας, σύμφωνα με τα προβλεπόμενα στο σχετικό ΠΑΡΑΡΤΗΜΑ ΙΙ - ΔΙΚΑΙΟΛΟΓΗΤΙΚΑ ΥΠΟΒΟΛΗΣ/ΕΝΤΑΞΗΣ και έλεγχος επιλεξιμότητας (εξετάζονται εάν τηρούνται οι, κατά περίπτωση δυναμικού δικαιούχου, τυπικές προϋποθέσεις συμμετοχής όπως αυτές ορίζονται στο Κεφάλαιο... «ΔΙΚΑΙΟΥΧΟΙ - ΟΡΟΙ & ΠΡΟΫΠΟΘΕΣΕΙΣ ΣΥΜΜΕΤΟΧΗΣ» της παρούσας πρόσκλησης και η επιλεξιμότητα των δαπανών σύμφωνα με τα οριζόμενα στο Κεφάλαιο 6 της παρούσας) καθώς και η τήρηση του συνόλου των προϋποθέσεων του Καν. ΕΕ 2831/2023	ναι/όχι		



Απαιτείται θετική αξιολόγηση (ΝΑΙ) στα παραπάνω, για να ξεκινήσει το Στάδιο Β' της αξιολόγησης

**ΣΥΝΟΛΙΚΟ  
ΑΠΟΤΕΛΕΣΜΑ**

### ΚΡΙΤΗΡΙΑ ΒΑΘΜΟΛΟΓΗΣΗΣ ΠΡΑΞΕΩΝ

Κριτήριο	Περιγραφή Κριτηρίου	Συντελεστής Βαρύτητας
<b>A</b>	ΧΑΡΑΚΤΗΡΙΣΤΙΚΑ ΤΩΝ ΜΕΛΩΝ ΚΑΙ ΤΟΥ ΦΟΡΕΑ ΤΗΣ ΚΟΙΝΩΝΙΚΗΣ & ΑΛΛΗΛΕΓΓΥΑΣ ΟΙΚΟΝΟΜΙΑΣ	30%
<b>B</b>	ΑΞΙΟΛΟΓΗΣΗ ΕΠΙΧΕΙΡΗΜΑΤΙΚΟΥ ΣΧΕΔΙΟΥ	40%
<b>Γ</b>	ΕΝΙΣΧΥΣΗ ΑΠΑΣΧΟΛΗΣΗΣ – ΚΟΙΝΩΝΙΚΗΣ ΕΝΤΑΞΗΣ	30%

Επισημαίνεται ότι για να χαρακτηριστεί ως εν δυνάμει επιλέξιμη μία πρόταση για χρηματοδότηση, θα πρέπει :

(α) η πρόταση αυτή να αξιολογηθεί με κατ' ελάχιστο 30 βαθμούς και



(β) ο Δικαιούχος να δεσμευτεί για τη δημιουργία μίας τουλάχιστον θέσης εργασίας που θα αντιστοιχεί σε 18 ανθρωπομήνες πλήρους απασχόλησης<sup>1</sup> μισθωτής εργασίας (1,5 ΕΜΕ) σε περίπτωση που βρίσκεται υπό σύσταση ή δεν απασχολούσε προσωπικό (κατά το 12μηνο που προηγείται του μήνα της δημοσίευσης της πρόσκλησης)

ή ότι, εφόσον απασχολούσε προσωπικό να δεσμευτεί:

- για τη δημιουργία ή τη διατήρηση των ΕΜΕ κατά το 12μηνο που προηγείται του μήνα της δημοσίευσης της πρόσκλησης, μίας τουλάχιστον θέσης εργασίας που θα αντιστοιχεί σε 18 ανθρωπομήνες πλήρους απασχόλησης<sup>2</sup> μισθωτής εργασίας (1,5 ΕΜΕ) και
- για την μη μείωση προσωπικού κατά το διάστημα υλοποίησης της δράσης, υπολογιζόμενα σε Ετήσιες Μονάδες Εργασίας (ΕΜΕ) ως προς τις ΕΜΕ της επιχείρησης κατά το δωδεκάμηνο που προηγείται του μήνα δημοσίευσης της πρόσκλησης.

Συνεπώς, προτάσεις που δεν ικανοποιούν τα προαναφερόμενα (α) και (β) αυτομάτως αποκλείονται.

Επίσης, η πρόταση αυτόματα αποκλείεται από τη χρηματοδότηση όταν στην αξιολόγηση του επιχειρηματικού σχεδίου (**Κριτήριο Β**) και συγκεκριμένα στο **υπό-κριτήριο Β1** – «Πληρότητα και σαφήνεια επιχειρηματικού σχεδίου», κριθεί με το βαθμό μηδέν (0).

---

<sup>1,2</sup> Οι 18 ανθρωπομήνες πλήρους απασχόλησης της νέας ή υφιστάμενης θέσης εργασίας (αξιολογούμενο κριτήριο) δύνανται να καλύπτονται αθροιστικά και από αντίστοιχους (18) μήνες μερικής απασχόλησης εντός της επιλέξιμης περιόδου



**Υπολογισμός συνολικής βαθμολογίας :**  $(30\% \times \text{Κριτήριο Α}) + (40\% \times \text{Κριτήριο Β}) + (30\% \times \text{Κριτήριο Γ})$

Η μέγιστη βαθμολογία που δύναται να λάβει κάθε κριτήριο, μέσω του αθροίσματος των υπο-κριτηρίων αυτού, είναι 100 βαθμοί.

Η μέγιστη συνολική βαθμολογία της κάθε πρότασης, με βάση τους συντελεστές βαρύτητας των κριτηρίων, είναι 100 βαθμοί.

### **Κριτήριο Α : ΧΑΡΑΚΤΗΡΙΣΤΙΚΑ ΤΩΝ ΜΕΛΩΝ ΚΑΙ ΤΟΥ ΦΟΡΕΑ ΤΗΣ ΚΟΙΝΩΝΙΚΗΣ & ΑΛΛΗΛΕΓΓΥΑΣ ΟΙΚΟΝΟΜΙΑΣ**

Υπο- κριτήριο	Εξειδίκευση υπο-κριτηρίου	Βαθμός
A1	Το 60% τουλάχιστον των μελών προέρχονται από ευάλωτες ή ειδικές ομάδες πληθυσμού	<b>40</b>
	Το 30% τουλάχιστον και λιγότερο από 60% των μελών προέρχονται από ευάλωτες ή ειδικές ομάδες πληθυσμού	<b>30</b>
	Λιγότερα από το 30% των μελών προέρχονται από ευάλωτες ή ειδικές ομάδες πληθυσμού	<b>20</b>



## «Ενίσχυση και προώθηση της κοινωνικής επιχειρηματικότητας στην Π.Ι.Ν.»

	<b>Μέλη προερχόμενα από ευάλωτες<sup>3</sup> ή ειδικές<sup>4</sup> ομάδες πληθυσμού</b>	Κανένα από τα μέλη δεν προέρχεται από ευάλωτες ή ειδικές ομάδες πληθυσμού	<b>0</b>
--	---	---	----------

<sup>3</sup> Ορίζονται οι ομάδες εκείνες του πληθυσμού που η ένταξη τους στην κοινωνική και οικονομική ζωή εμποδίζεται από σωματικά και ψυχικά αίτια ή λόγω παραβατικής συμπεριφοράς. Σε

αυτές ανήκουν:

- α) τα άτομα με αναπηρία οποιασδήποτε μορφής σε ποσοστό άνω του 50% (σωματική, ψυχική, νοητική, αισθητηριακή),
- β) τα άτομα με προβλήματα εξάρτησης από ουσίες ή τα απεξαρτημένα άτομα,
- γ) οι ανήλικοι με παραβατική συμπεριφορά,
- δ) οι φυλακισμένοι/ες και αποφυλακισμένοι/ες.

<sup>4</sup> Ορίζονται οι ομάδες εκείνες του πληθυσμού οι οποίες βρίσκονται σε μειονεκτική θέση ως προς την ομαλή ένταξή τους στην αγορά εργασίας, από οικονομικά, κοινωνικά και πολιτισμικά

αίτια. Σε αυτές ανήκουν:

- α) τα θύματα ενδοοικογενειακής βίας,
- β) τα θύματα παράνομης διακίνησης και εμπορίας ανθρώπων,
- γ) οι άστεγοι,
- δ) τα άτομα που διαβιούν σε συνθήκες φτώχειας,



Υπο- κριτήριο	Εξειδίκευση υπο-κριτηρίου		Βαθμός
A2	Ειδικότερος χαρακτήρας του Φορέα της Κοινωνικής και Αλληλέγγυας Οικονομίας	Κοιν.Σ.Επ. Ένταξης Ευάλωτων ή Ειδικών Ομάδων ή Κοινωνικοί Συνεταιρισμοί Περιορισμένης Ευθύνης	40

ε) οι οικονομικοί μετανάστες,

στ) οι πρόσφυγες και οι αιτούντες άσυλο, για όσο εκκρεμεί η εξέταση του αιτήματος χορήγησης ασύλου,

ζ) οι αρχηγοί μονογονεϊκών οικογενειών,

η) τα άτομα με πολιτισμικές ιδιαιτερότητες,

θ) οι μακροχρόνια άνεργοι έως είκοσι πέντε ετών και άνω των πενήντα ετών.



## «Ενίσχυση και προώθηση της κοινωνικής επιχειρηματικότητας στην Π.Ι.Ν.»

		Κοιν.Σ.Επ. Συλλογικής και Κοινωνικής Ωφέλειας ή Συνεταιρισμοί Εργαζομένων <sup>5</sup>	<b>25</b>
		Ο Φορέας Κ.ΑΛ.Ο δεν εμπίπτει στις ανωτέρω κατηγορίες	<b>0</b>
<b>A3</b>	<b>Υπαρξη πιστοποιητικού σπουδών / επαγγελματικής εμπειρίας με συνάφεια με τον ΚΑΔ δραστηριότητας του επιχειρηματικού σχεδίου</b>	Για κάθε μέλος που κατέχει πιστοποιητικό σπουδών : (Μεταπτυχιακός Τίτλος σπουδών ή Πτυχίο Α.Ε.Ι. ή Πτυχίο Μετα-Δευτεροβάθμιας Εκπαίδευσης – Τάξη Μαθητείας Επαγγελματικού Λυκείου, Δημόσιο/Ιδιωτικό Ι.Ε.Κ., Κολλέγιο, σε συναφή προγράμματα κατάρτισης από αναγνωρισμένα ΚΕΔΙΒΙΜ τα οποία σχετίζονται με Κ.ΑΛ.Ο., Κοινωνική Επιχειρηματικότητα και Καινοτομία, κλπ.) συναφές με το επιχειρηματικό σχέδιο	<b>(2 βαθμοί ανά μέλος) Μέγιστος βαθμός : 10</b>

<sup>5</sup> Σύμφωνα με το άρθρο 28, παρ. 1, του 4430/2016 «ο Συνεταιρισμός Εργαζομένων μπορεί να προσλαμβάνει εργαζόμενους με σχέση εξαρτημένης εργασίας, χωρίς αυτοί

να καθίστανται μέλη του. Υπόχρεος προς απόδοση των ασφαλιστικών εισφορών προς τους οργανισμούς κοινωνικής ασφάλισης είναι ο Συνεταιρισμός Εργαζομένων».



		Για κάθε μέλος που διαθέτει επαγγελματική εμπειρία συναφή <sup>6</sup> με τον ΚΑΔ δραστηριότητας του επιχειρηματικού σχεδίου	(2 βαθμοί / έτος)  Μέγιστος βαθμός :  10
--	--	--	--

**Κριτήριο Β : ΑΞΙΟΛΟΓΗΣΗ ΕΠΙΧΕΙΡΗΜΑΤΙΚΟΥ ΣΧΕΔΙΟΥ**

Υπο- κριτήριο	Εξειδίκευση υπο-κριτηρίου	Βαθμός
B1	Πληρότητα και σαφήνεια επιχειρηματικού σχεδίου.	Εξαιρετική / Πολύ καλή περιγραφή επενδυτικού σχεδίου
	Αξιολογείται η σαφήνεια και η πληρότητα της περιγραφής του επενδυτικού σχεδίου	Καλή περιγραφή επενδυτικού σχεδίου

<sup>6</sup> Η τεκμηρίωση της συνάφειας της επαγγελματικής εμπειρίας με τον ΚΑΔ δραστηριότητας του ΕΣ, προκύπτει από την αναλυτική βεβαίωση εργοδότη πλέον των προσκομισθέντων ενσήμων προϋπηρεσίας. Στην περίπτωση που η συνάφεια επαγγελματικής εμπειρίας ισοδυναμεί σε μονάδες μέτρησης ΜΗΝΩΝ/ η στρογγυλοποίηση θα γίνεται στον πλησιέστερο ακέραιο για το πηλίκο μήνες/έτος (το ακριβώς στην μέση στρογγυλοποιείται προς τα πάνω π.χ. 5,5 στρογγυλοποιείται στο 6) ενώ η μέγιστη βαθμολογία για φορέα ΚΑΛΟ είναι 10 μονάδες.



## «Ενίσχυση και προώθηση της κοινωνικής επιχειρηματικότητας στην Π.Ι.Ν.»

	καθώς και το χρονοδιάγραμμα και η ωριμότητα αυτού (ενδεικτικά: σαφής προσδιορισμός, τεκμηρίωση και ανάλυση των αναγκών και των στόχων, περιγραφή των επιμέρους ενεργειών, κατανομή προϋπολογισμού σε συνάφεια με ενέργειες και στόχους, ρεαλιστικότητα χρονοδιαγράμματος)	Μέτρια περιγραφή επενδυτικού σχεδίου	<b>10</b>
		Ανεπαρκής / Δεν περιλαμβάνεται περιγραφή επενδυτικού σχεδίου	<b>0</b> <b>(Η πρόταση απορρίπτεται)</b>
<b>B2</b>	<b>Κοινωνικός αντίκτυπος του επιχειρηματικού σχεδίου</b>  Αξιολογείται η τεκμηρίωση της κοινωνικής ωφέλειας του επιχειρηματικού σχεδίου σε σχέση με τη συμβολή του στη «βιώσιμη ανάπτυξη» <sup>7</sup> , στην παροχή κοινωνικών	Εξαιρετική / Πολύ καλή τεκμηρίωση	<b>20</b>
		Καλή τεκμηρίωση	<b>10</b>
		Μέτρια τεκμηρίωση	<b>5</b>

<sup>7</sup> Ορίζονται οικονομικές δραστηριότητες ,που προωθούν την αειφορία του περιβάλλοντος, την ισότητα των φύλων, την πολυπολιτισμική συμφιλίωση, δίνοντας έμφαση

στις ιδιαιτερότητες των τοπικών κοινωνιών



	υπηρεσιών γενικού συμφέροντος <sup>8</sup> και την κοινωνική καινοτομία <sup>9</sup> .		
		Ανεπαρκής / Δεν περιλαμβάνεται καμία τεκμηρίωση	<b>0</b>
<b>Υπο- κριτήριο</b>	<b>Εξειδίκευση υπο-κριτηρίου</b>		<b>Βαθμός</b>
<b>B3</b>	<b>Μακροπρόθεσμη βιωσιμότητα του επιχειρηματικού σχεδίου</b>  Αξιολογείται η τεκμηρίωση της οικονομικής και λειτουργικής βιωσιμότητας του επιχειρηματικού σχεδίου, μετά το πέρας της συγκεκριμένης δράσης.	Εξαιρετική / πολύ καλή τεκμηρίωση	<b>20</b>
		Καλή τεκμηρίωση	<b>10</b>

<sup>8</sup> Ορίζονται υπηρεσίες που είναι προσβάσιμες σε όλους, προάγουν την ποιότητα ζωής και παρέχουν κοινωνική προστασία σε ευάλωτες ομάδες του πληθυσμού.

<sup>9</sup> «κοινωνική καινοτομία»: δραστηριότητα που είναι κοινωνική τόσο ως προς τον σκοπό της όσο και ως προς τα μέσα της και ιδίως μια δραστηριότητα που αφορά την ανάπτυξη και εφαρμογή νέων ιδεών (για προϊόντα, υπηρεσίες, πρακτικές και πρότυπα) που ταυτόχρονα ικανοποιεί κοινωνικές ανάγκες και δημιουργεί νέες κοινωνικές σχέσεις ή συνεργασίες μεταξύ δημόσιων οργανισμών, οργανισμών της κοινωνίας των πολιτών ή ιδιωτικών οργανισμών, ωφελώντας κατ' αυτόν τον τρόπο την κοινωνία και ενισχύοντας την ικανότητά της να αναλαμβάνει δράση (ΚΑΝΟΝΙΣΜΟΣ (ΕΕ) 2021/1057, άρθρο 2).



	Ειδικότερα, αξιολογείται το αν και εφόσον η επιχειρηματική πρόταση περιλαμβάνει εκτιμήσεις αναφορικά με το πώς ο δικαιούχος σχεδιάζει να συνεχίσει τη λειτουργία της μετά το τέλος της χρηματοδότησής της από τη συγκεκριμένη δράση.		
		Μέτρια τεκμηρίωση	5
		Ανεπαρκής / Δεν περιλαμβάνεται καμία τεκμηρίωση	0
<b>B4</b>	<b>Χωρική διάσταση υλοποίησης επιχειρηματικού σχεδίου</b>	Περιοχές Ο.Χ.Ε. (ΟΧΕ και ΒΑΑ) <sup>10</sup> ή Ορεινές και ημιορεινές περιοχές <sup>11</sup>	<b>25</b>

<sup>10</sup> Προϋπόθεση η ύπαρξη εγκεκριμένης χωρικής Στρατηγικής ΟΧΕ ή ΒΑΑ (**Παράρτημα VI**) .

<sup>11</sup> Για την βαθμολόγηση των περιοχών ως ορεινές και ημιορεινές λαμβάνεται υπόψη η σχετική κατηγοριοποίηση του πίνακα «[Μητρώο Οικισμών, Μόνιμος Πληθυσμός](#).

[Ορεινότητα και Έκταση](#)» από το Μητρώο Δήμων, Κοινοτήτων & Οικισμών / 2011 της ΕΛΣΤΑΤ (<https://www.statistics.gr/el/statistics/-/publication/SKA01/2011>)



## «Ενίσχυση και προώθηση της κοινωνικής επιχειρηματικότητας στην Π.Ι.Ν.»

	Εξετάζεται ο τόπος υλοποίησης του επιχειρηματικού σχεδίου.  <i>Το υπο-κριτήριο λαμβάνει μέγιστη βαθμολογία 10 Μόρια.</i>	Το επιχειρηματικό σχέδιο δεν υλοποιείται σε καμία εκ των δυο ανωτέρω επιλογών	<b>0</b>
<b>B5</b>	<b>Υλοποίηση του επενδυτικού σχεδίου σε αυτοτελή επαγγελματικό χώρο<sup>12</sup></b>  Αξιολογείται ο βαθμός ωριμότητας του επιχειρηματικού σχεδίου σε σχέση με τον χώρο υλοποίησης του.	Ο φορέας διαθέτει κατά την υποβολή αυτοτελή επαγγελματικό χώρο ή προσύμφωνο για την εγκατάσταση του σε αυτοτελή επαγγελματικό χώρο, εντός Περιφέρειας.	<b>5</b>
		Ο φορέας δεν διαθέτει κατά την υποβολή αυτοτελή επαγγελματικό χώρο ή προσύμφωνο για την εγκατάσταση του σε αυτοτελή επαγγελματικό χώρο, εντός Περιφέρειας.	<b>0</b>

<sup>12</sup> Το κριτήριο για τους φορείς που χαρακτηρίζονται ως υπό σύσταση οι οποίοι ΔΕΝ έχουν συσταθεί μέχρι την ημερομηνία υποβολής του ΕΣ βαθμολογείται με μηδέν (0) βαθμούς



«Ενίσχυση και προώθηση της κοινωνικής επιχειρηματικότητας στην Π.Ι.Ν.»



Με τη συγχρηματοδότηση  
της Ευρωπαϊκής Ένωσης



**Κριτήριο Γ : ΕΝΙΣΧΥΣΗ ΑΠΑΣΧΟΛΗΣΗΣ – ΚΟΙΝΩΝΙΚΗΣ ΕΝΤΑΞΗΣ**

Υπο- κριτήριο	Εξειδίκευση υπο-κριτηρίου	Βαθμός	
Γ1	<p>Δημιουργία ή διατήρηση πρόσθετης (πέραν της υποχρεωτικής μίας) θέσης απασχόλησης (για διάστημα τουλάχιστον 18 μηνών)</p> <p>Ο Φορέας δεσμεύεται ότι θα δημιουργήσει ή θα διατηρήσει δεύτερη θέση εργασίας που αντιστοιχεί σε ανθρωπομήνες πλήρους απασχόλησης μισθωτής εργασίας</p>	18 ανθρωπομήνες	<b>50</b>
		Τουλάχιστον 9 και λιγότερους από 18 ανθρωπομήνες	<b>30</b>
		Εφόσον ο Φορέας δεν αναλαμβάνει την σχετική δέσμευση για δημιουργία δεύτερης νέας θέσης εργασίας για τουλάχιστον 9 ανθρωπομήνες	<b>0</b>



Γ2	Στήριξη ευάλωτων ή ειδικών ομάδων πληθυσμού	Η συνολική απασχόληση <sup>13</sup> (υφιστάμενη και νέα) αφορά σε ποσοστό πάνω από 50% σε ευάλωτες ή ειδικές ομάδες πληθυσμού	<b>50</b>
		Η συνολική απασχόληση (υφιστάμενη και νέα) αφορά σε ποσοστό πάνω από 25% σε ευάλωτες ή ειδικές ομάδες πληθυσμού	<b>25</b>
		Η συνολική απασχόληση (υφιστάμενη και νέα) αφορά σε ποσοστό κάτω από 25% σε ευάλωτες ή ειδικές ομάδες πληθυσμού	<b>0</b>

---

<sup>13</sup> Η «συνολική απασχόληση» αναφέρεται στο αιτούμενο σύνολο των προς επιδότηση εργαζομένων και όχι στο σύνολο των εργαζομένων του Φορέα.



## ΠΑΡΑΡΤΗΜΑ V: ΟΡΙΣΜΟΣ ΜΜΕ

**Άρθρο 1****Επιχείρηση**

Επιχείρηση θεωρείται κάθε οντότητα, ανεξάρτητα από τη νομική της μορφή, που ασκεί οικονομική δραστηριότητα. Σε αυτές περιλαμβάνονται ειδικότερα αυτοαπασχολούμενα άτομα και οικογενειακές επιχειρήσεις που ασκούν βιοτεχνική ή άλλη δραστηριότητα, καθώς και προσωπικές εταιρείες ή ενώσεις προσώπων που ασκούν τακτικά μια οικονομική δραστηριότητα.

**Άρθρο 2****Αριθμός απασχολουμένων και οικονομικά όρια προσδιορίζοντα τις κατηγορίες επιχειρήσεων**

1. Η κατηγορία των πολύ μικρών, μικρών και μεσαίων επιχειρήσεων («ΜΜΕ») αποτελείται από επιχειρήσεις που απασχολούν λιγότερους από 250 εργαζομένους και των οποίων ο ετήσιος κύκλος εργασιών δεν υπερβαίνει τα 50 εκατ. ευρώ και/ή το σύνολο του ετήσιου ισολογισμού δεν υπερβαίνει τα 43 εκατ. ευρώ.
2. Στην κατηγορία των ΜΜΕ, ως μικρή επιχείρηση ορίζεται η επιχείρηση η οποία απασχολεί λιγότερους από 50 εργαζομένους και της οποίας ο ετήσιος κύκλος εργασιών και/ή το σύνολο του ετήσιου ισολογισμού δεν υπερβαίνει τα 10 εκατ. ευρώ.
3. Στην κατηγορία των ΜΜΕ, ως πολύ μικρή επιχείρηση ορίζεται η επιχείρηση η οποία απασχολεί λιγότερους από 10 εργαζομένους και της οποίας ο ετήσιος κύκλος εργασιών και/ή το σύνολο του ετήσιου ισολογισμού δεν υπερβαίνει τα 2 εκατ. ευρώ.

**Άρθρο 3****Τύποι επιχειρήσεων που λαμβάνονται υπόψη για τον υπολογισμό του αριθμού απασχολουμένων και των χρηματικών ποσών**

1. «**Ανεξάρτητη επιχείρηση**» είναι κάθε επιχείρηση που δεν χαρακτηρίζεται ως συνεργαζόμενη επιχείρηση κατά την έννοια της παραγράφου 2 ή ως συνδεδεμένη επιχείρηση κατά την έννοια της παραγράφου 3.
2. «**Συνεργαζόμενες επιχειρήσεις**» είναι όλες οι επιχειρήσεις που δεν χαρακτηρίζονται ως συνδεδεμένες κατά την έννοια της παραγράφου 3 και μεταξύ των οποίων υπάρχει η ακόλουθη σχέση: μια επιχείρηση (ανάντη επιχείρηση) κατέχει, μόνη ή από κοινού με μία ή περισσότερες συνδεδεμένες

επιχειρήσεις κατά την έννοια της παραγράφου 3, το 25 % ή περισσότερο του κεφαλαίου ή των δικαιωμάτων ψήφου μιας άλλης επιχείρησης (κατάκτη επιχείρησης).

Ωστόσο, μια επιχείρηση μπορεί να χαρακτηριστεί ως ανεξάρτητη, μη έχουσα δηλαδή συνεργαζόμενες επιχειρήσεις, ακόμη και εάν το όριο του 25 % καλύπτεται ή υπερκαλύπτεται, εφόσον το ποσοστό αυτό ελέγχεται από τις ακόλουθες κατηγορίες επενδυτών και υπό την προϋπόθεση ότι αυτοί δεν είναι, μεμονωμένα ή από κοινού, συνδεδεμένοι κατά την έννοια της παραγράφου 3 με την εν λόγω επιχείρηση:

- α) δημόσιες εταιρείες συμμετοχών, εταιρείες επιχειρηματικού κεφαλαίου, φυσικά πρόσωπα ή ομάδες φυσικών προσώπων που ασκούν συστηματικά δραστηριότητες σε επενδύσεις επιχειρηματικού κεφαλαίου και επενδύουν ίδια κεφάλαια σε μη εισηγμένες στο χρηματιστήριο επιχειρήσεις (business angels), εφόσον το σύνολο της επένδυσης αυτής σε μία επιχείρηση δεν υπερβαίνει τα 1 250 000 ευρώ·
- β) πανεπιστήμια ή ερευνητικά κέντρα μη κερδοσκοπικού σκοπού·
- γ) θεσμικοί επενδυτές, συμπεριλαμβανομένων των ταμείων περιφερειακής ανάπτυξης·
- δ) αυτόνομες τοπικές αρχές με ετήσιο προϋπολογισμό μικρότερο από 10 εκατ. ευρώ και με λιγότερους από 5 000 κατοίκους.

3. «**Συνδεδεμένες επιχειρήσεις**» είναι οι επιχειρήσεις που διατηρούν μεταξύ τους μία από τις ακόλουθες σχέσεις:

- α) μια επιχείρηση κατέχει την πλειοψηφία των δικαιωμάτων ψήφου των μετόχων ή των εταίρων άλλης επιχείρησης·
- β) μια επιχείρηση έχει το δικαίωμα να διορίζει ή να παύει την πλειοψηφία των μελών του διοικητικού, διαχειριστικού ή εποπτικού οργάνου άλλης επιχείρησης·
- γ) μια επιχείρηση έχει το δικαίωμα να ασκεί κυριαρχική επιρροή σε άλλη επιχείρηση βάσει σύμβασης που έχει συνάψει με αυτήν ή δυνάμει ρήτρας του καταστατικού της τελευταίας·
- δ) μια επιχείρηση που είναι μέτοχος ή εταίρος άλλης επιχείρησης ελέγχει μόνη της, βάσει συμφωνίας που έχει συνάψει με άλλους μετόχους ή εταίρους της εν λόγω επιχείρησης, την πλειοψηφία των δικαιωμάτων ψήφου των μετόχων ή των εταίρων αυτής της επιχείρησης.

Τεκμαίρεται ότι δεν υπάρχει κυριαρχική επιρροή, εφόσον οι επενδυτές που αναφέρονται στην παράγραφο 2 δεύτερο εδάφιο δεν υπεισέρχονται άμεσα ή έμμεσα στη διαχείριση της εξεταζόμενης επιχείρησης, με την επιφύλαξη των δικαιωμάτων που έχουν με την ιδιότητά τους ως μετόχων ή εταίρων.

Συνδεδεμένες θεωρούνται επίσης οι επιχειρήσεις που διατηρούν μια από τις σχέσεις που αναφέρονται στο πρώτο εδάφιο μέσω μιας ή περισσότερων άλλων επιχειρήσεων ή μέσω οποιουδήποτε από τους επενδυτές που αναφέρονται στην παράγραφο 2.

Οι επιχειρήσεις που διατηρούν μια από τις εν λόγω σχέσεις μέσω φυσικού προσώπου ή ομάδας φυσικών προσώπων που ενεργούν από κοινού θεωρούνται επίσης συνδεδεμένες επιχειρήσεις, εφόσον ασκούν το σύνολο ή τμήμα των δραστηριοτήτων τους στην ίδια αγορά ή σε όμορες αγορές. Ως «όμορη αγορά» νοείται η αγορά προϊόντος ή υπηρεσίας που βρίσκεται αμέσως ανάντη ή κατόντη της σχετικής αγοράς.

4. Εκτός από τις περιπτώσεις που ορίζονται στην παράγραφο 2 δεύτερο εδάφιο, μια επιχείρηση δεν μπορεί να θεωρηθεί ΜΜΕ εάν το 25 % ή περισσότερο του κεφαλαίου της ή των δικαιωμάτων ψήφου της ελέγχεται, άμεσα ή έμμεσα, από έναν ή περισσότερους δημόσιους φορείς, μεμονωμένα ή από κοινού.

5. Μια επιχείρηση μπορεί να υποβάλει δήλωση σχετικά με την ιδιότητά της ως ανεξάρτητης, συνεργαζόμενης ή συνδεδεμένης επιχείρησης, καθώς και σχετικά με τα στοιχεία που αφορούν τα αριθμητικά όρια που αναφέρονται στο άρθρο 2. Η δήλωση αυτή μπορεί να υποβληθεί ακόμη και εάν η διασπορά κεφαλαίου δεν επιτρέπει να καθοριστεί επακριβώς ποιος το κατέχει, οπότε η επιχείρηση δηλώνει υπεύθυνα ότι μπορεί εύλογα να υποθέσει ότι δεν ανήκει, κατά ποσοστό 25 % ή περισσότερο, σε μια επιχείρηση ή, από κοινού, σε περισσότερες επιχειρήσεις που είναι συνδεδεμένες μεταξύ τους. Οι δηλώσεις αυτές πραγματοποιούνται με την επιφύλαξη των ελέγχων και εξακριβώσεων που προβλέπονται από τις εθνικές ή ενωσιακές διατάξεις.

#### Άρθρο 4

##### **Στοιχεία για τον υπολογισμό του αριθμού απασχολούμενων και των χρηματικών ποσών και περιόδους αναφοράς**

1. Τα στοιχεία που χρησιμοποιούνται για τον υπολογισμό του αριθμού απασχολούμενων και των χρηματικών ποσών είναι εκείνα που αφορούν την τελευταία κλεισμένη διαχειριστική χρήση και υπολογίζονται σε ετήσια βάση. Λαμβάνονται υπόψη κατά την ημερομηνία κλεισίματος των λογαριασμών. Το ύψος του κύκλου εργασιών υπολογίζεται χωρίς τον φόρο προστιθέμενης αξίας (ΦΠΑ) και χωρίς άλλους έμμεσους φόρους.

2. Όταν, κατά την ημερομηνία κλεισίματος των λογαριασμών και σε ετήσια βάση, μια επιχείρηση βρίσκεται πάνω ή κάτω από τα όρια τα σχετικά με τον αριθμό απασχολούμενων ή τα χρηματικά όρια που

αναφέρονται στο άρθρο 2, η κατάσταση αυτή έχει ως αποτέλεσμα την απόκτηση ή την απώλεια της ιδιότητας της μεσαίας, μικρής ή πολύ μικρής επιχείρησης μόνον εάν η υπέρβαση των εν λόγω ορίων επαναληφθεί επί δύο διαδοχικά οικονομικά έτη.

3. Στην περίπτωση νεοσύστατων επιχειρήσεων, οι λογαριασμοί των οποίων δεν έχουν κλείσει ακόμη, τα στοιχεία που λαμβάνονται υπόψη πρέπει να προκύπτουν από καλόπιστες εκτιμήσεις που πραγματοποιούνται κατά τη διάρκεια του οικονομικού έτους.

## Άρθρο 5

### **Ο αριθμός απασχολουμένων**

Ο αριθμός απασχολούμενων ατόμων αντιστοιχεί στον αριθμό ετήσιων μονάδων εργασίας (ΕΜΕ), δηλαδή στον αριθμό εργαζομένων πλήρους απασχόλησης που εργάστηκαν στην εξεταζόμενη επιχείρηση ή για λογαριασμό αυτής επί ολόκληρο το υπόψη έτος. Τα άτομα που δεν εργάστηκαν ολόκληρο το έτος, οι εργαζόμενοι μερικής απασχόλησης, ανεξάρτητα από τη διάρκεια, και οι εργαζόμενοι σε εποχική βάση αντιστοιχούν σε κλάσματα των ΕΜΕ. Στον αριθμό απασχολούμενων περιλαμβάνονται:

- 1) οι μισθωτοί,
- 2) τα άτομα που εργάζονται για την επιχείρηση, έχουν σχέση εξάρτησης προς αυτήν και εξομοιώνονται με μισθωτούς με βάση το εθνικό δίκαιο,
- 3) οι ιδιοκτήτες επιχειρηματίες,
- 4) οι εταίροι που ασκούν τακτική δραστηριότητα εντός της επιχείρησης και προσπορίζονται οικονομικά οφέλη από την επιχείρηση.

Οι μαθητευόμενοι ή οι σπουδαστές που βρίσκονται σε επαγγελματική κατάρτιση στο πλαίσιο σύμβασης μαθητείας ή επαγγελματικής κατάρτισης δεν συνυπολογίζονται στον αριθμό απασχολούμενων. Η διάρκεια των αδειών μητρότητας ή των γονικών αδειών δεν συνυπολογίζεται.

## Άρθρο 6

### **Καθορισμός των στοιχείων της επιχείρησης**

1. Στην περίπτωση ανεξάρτητης επιχείρησης, ο καθορισμός των στοιχείων, συμπεριλαμβανομένου του αριθμού απασχολούμενων, πραγματοποιείται αποκλειστικά με βάση τους λογαριασμούς αυτής της επιχείρησης.

2. Στην περίπτωση επιχείρησης που συνεργάζεται ή συνδέεται με άλλες επιχειρήσεις, ο καθορισμός των στοιχείων, συμπεριλαμβανομένου του αριθμού απασχολούμενων, γίνεται με βάση τους λογαριασμούς και τα λοιπά στοιχεία της επιχείρησης, ή — εφόσον υπάρχουν— τους ενοποιημένους λογαριασμούς της επιχείρησης ή τους ενοποιημένους λογαριασμούς στους οποίους περιλαμβάνεται και η εξεταζόμενη επιχείρηση βάσει ενοποίησης.

Στα στοιχεία που αναφέρονται στο πρώτο εδάφιο προστίθενται τα στοιχεία των επιχειρήσεων που ενδεχομένως συνεργάζονται με την εξεταζόμενη επιχείρηση, οι οποίες βρίσκονται αμέσως ανάντη ή κατάντη της εν λόγω επιχείρησης. Τα στοιχεία συγκεντρώνονται κατ' αναλογία προς το ποσοστό συμμετοχής στο κεφάλαιο ή στα δικαιώματα ψήφου (το υψηλότερο από τα δύο αυτά ποσοστά). Σε περίπτωση διασταυρωμένης συμμετοχής, λαμβάνεται υπόψη το υψηλότερο των ποσοστών αυτών.

Στα στοιχεία που αναφέρονται στο πρώτο και το δεύτερο εδάφιο προστίθεται το 100 % των στοιχείων των επιχειρήσεων που ενδεχομένως συνδέονται άμεσα ή έμμεσα με την εξεταζόμενη επιχείρηση και τα οποία δεν περιλαμβάνονται ήδη στους λογαριασμούς βάσει ενοποίησης.

3. Για την εφαρμογή της παραγράφου 2, τα στοιχεία των επιχειρήσεων που συνεργάζονται με την εξεταζόμενη επιχείρηση προκύπτουν από τους λογαριασμούς και τα λοιπά στοιχεία τους, ενοποιημένα εφόσον υπάρχουν. Σε αυτά προστίθεται το 100 % των στοιχείων των επιχειρήσεων που συνδέονται με αυτές τις συνεργαζόμενες επιχειρήσεις, εκτός εάν τα στοιχεία τους περιλαμβάνονται ήδη βάσει ενοποίησης.

Για την εφαρμογή επίσης της παραγράφου 2, τα στοιχεία των επιχειρήσεων που συνδέονται με την εξεταζόμενη επιχείρηση προκύπτουν από τους λογαριασμούς και τα λοιπά στοιχεία τους, ενοποιημένα εφόσον υπάρχουν. Στα στοιχεία αυτά προστίθενται κατ' αναλογία τα στοιχεία των επιχειρήσεων που ενδεχομένως συνεργάζονται με τις συνδεδεμένες αυτές επιχειρήσεις, οι οποίες βρίσκονται αμέσως ανάντη ή κατάντη αυτών, εάν δεν περιλαμβάνονται ήδη στους ενοποιημένους λογαριασμούς σε αναλογία τουλάχιστον ισοδύναμη με το ποσοστό που ορίζεται στην παράγραφο 2 δεύτερο εδάφιο.

4. Όταν ο αριθμός απασχολούμενων δεδομένης επιχείρησης δεν προκύπτει από τους ενοποιημένους λογαριασμούς, υπολογίζεται συγκεντρώνοντας κατ' αναλογία τα στοιχεία από τις επιχειρήσεις που συνεργάζονται με την εν λόγω επιχείρηση, και προσθέτοντας τα στοιχεία από τις επιχειρήσεις που συνδέονται μαζί της.

## ΠΑΡΑΡΤΗΜΑ VI: ΠΕΡΙΟΧΕΣ ΟΛΟΚΛΗΡΩΜΕΝΗΣ ΧΩΡΙΚΗΣ ΕΠΕΝΔΥΣΗΣ (ΟΧΕ ΚΑΙ ΒΑΑ) ΣΤΗΝ ΠΙΝ

**1. Ολοκληρωμένη Στρατηγική Βιώσιμης Αστικής Ανάπτυξης (ΟΣΒΑΑ) για την «Ανάδειξη της Πόλης της Κέρκυρας ως Διεθνώς Αναγνωρίσιμου Πολυθεματικού, Δημιουργικού και Βιώσιμου Προορισμού» (α.π. οικ. 452/4-3-2024, ΑΔΑ: 6ΝΖΗ7ΛΕ-ΥΝΤ)**

Η «περιοχή παρέμβασης» της ΟΧΕ ταυτίζεται με εκείνη που οριοθετείται από την ένταξη της Κέρκυρας στα Μνημεία Παγκόσμιας Κληρονομιάς της UNESCO με πεδίο αναφοράς στην Πόλη της Κέρκυρας, σε τρία επίπεδα θεώρησης :

- την Παλιά Πόλη (Inscription area),
- τη Ζώνη Προστασίας (Buffer zone),
- την «Ευρύτερη» Πόλη (Greater town area).

Με βάση τα παραπάνω, η περιοχή παρέμβασης οριοθετείται στα βόρεια, νότια και ανατολικά από το θαλάσσιο μέτωπο και στα δυτικά με βάση τα στοιχεία του παρακάτω Χάρτη.

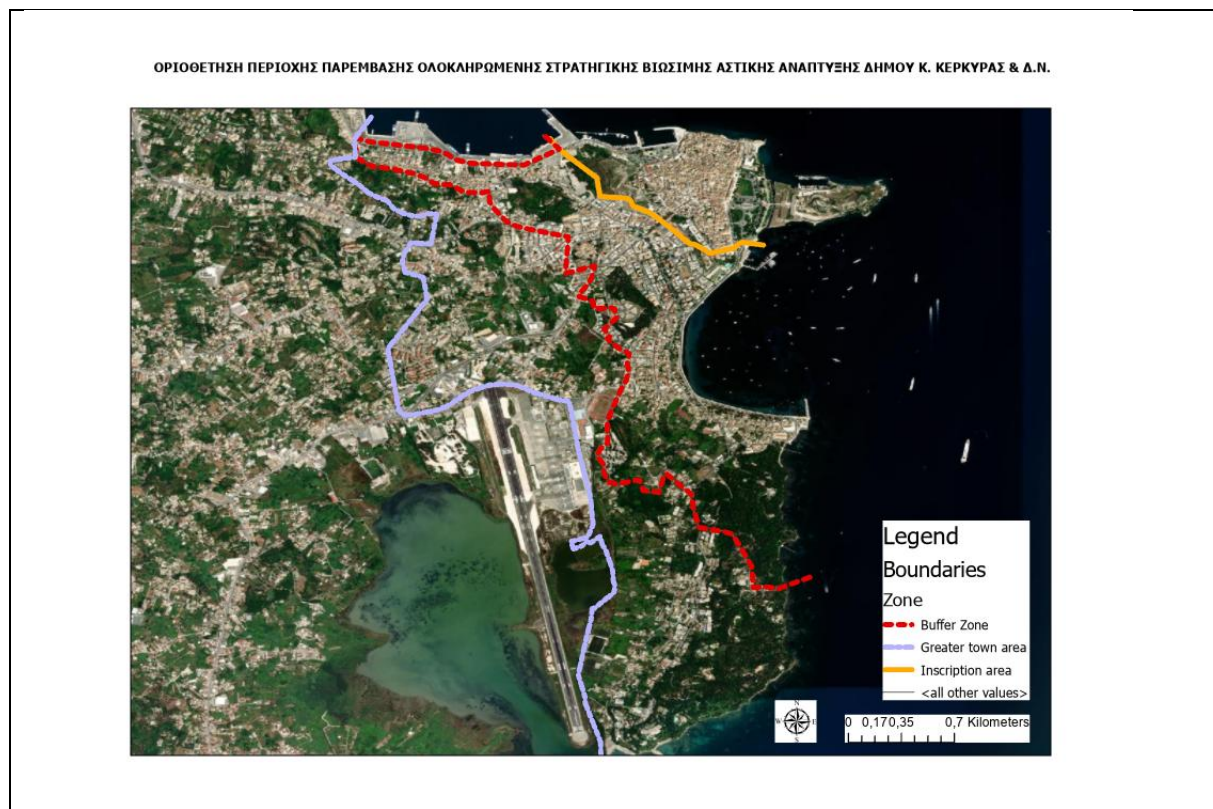

**ΠΑΡΑΡΤΗΜΑ VII: ΠΡΟΫΠΟΘΕΣΕΙΣ ΕΠΙΛΕΞΙΜΟΤΗΤΑΣ ΔΑΠΑΝΩΝ - ΠΑΡΑΔΟΤΕΑ ΠΙΣΤΟΠΟΙΗΣΗΣ ΦΥΣΙΚΟΥ ΚΑΙ ΟΙΚΟΝΟΜΙΚΟΥ ΑΝΤΙΚΕΙΜΕΝΟΥ ΕΝΕΡΓΕΙΩΝ ΚΑΙ ΕΠΙΛΕΞΙΜΩΝ ΔΑΠΑΝΩΝ****Χρόνος πραγματοποίησης των δαπανών**

Το σύνολο των δαπανών του έργου θα πρέπει να έχει πραγματοποιηθεί κατά τη διάρκεια του χρονικού πλαισίου, που προσδιορίζεται στην απόφαση ένταξης - χρηματοδότησης του έργου. Αποδεικτικά πραγματοποίησης των δαπανών θεωρούνται τα σχετικά παραστατικά όπως αυτά καθορίζονται παρακάτω.

Οι δαπάνες θα πρέπει να έχουν εξοφληθεί πλήρως μέχρι τη διενέργεια του ενδιάμεσου ελέγχου, για να πιστοποιηθούν οι σχετικές δαπάνες στο αντίστοιχο χρονικό διάστημα, που αφορά ο έλεγχος. Δαπάνες που δεν έχουν εξοφληθεί πλήρως μέχρι την διενέργεια του ελέγχου θα θεωρούνται μη επιλέξιμες για την ελεγχόμενη περίοδο και στην περίπτωση αυτή οι δαπάνες αυτές μπορούν να υποβληθούν με την επόμενη έκθεση προόδου εφόσον έχει ολοκληρωθεί η εξόφλησή τους. Οποιαδήποτε δαπάνη δεν έχει εξοφληθεί πλήρως μέχρι την ημερομηνία υποβολής της τελικής έκθεσης πιστοποίησης, κρίνεται οριστικά μη επιλέξιμη.

**Προϋποθέσεις επιλεξιμότητας δαπανών – Απαραίτητα παραστατικά****Κατηγορία Δαπάνης 01. ΔΑΠΑΝΕΣ ΠΡΟΣΩΠΙΚΟΥ**

Περιλαμβάνει τις δαπάνες μισθοδοσίας του/των νέου/νέων εργαζομένου/ων (νέα πρόσληψη μετά την ημερομηνία έναρξης επιλεξιμότητας των δαπανών στη Δράση) καθώς και του υφιστάμενου προσωπικού της επιχείρησης με σχέση εξαρτημένης εργασίας όχι απαραίτητα συνεχόμενων περιόδων απασχόλησης, αρκεί να είναι κατά τη διάρκεια επιλεξιμότητας του επιχειρηματικού σχεδίου.

Για να είναι επιλέξιμο το μισθολογικό κόστος της νέας θέσης εργασίας θα πρέπει ο εργαζόμενος που την καταλαμβάνει να είναι άνεργος εγγεγραμμένος στη ΔΥΠΑ, πριν την ημερομηνία πρόσληψής του και δε θα πρέπει να έχει προηγούμενη σχέση εργασίας με την επιχείρηση/φορέα Κ.Α.Λ.Ο. από τις 31/12/2024 έως και την πρόσληψη του στο πλαίσιο της παρούσας δράσης. Αυτό θα αποδεικνύεται

προσκομίζοντας βεβαίωση από τη ΔΥΠΑ όπου θα αναγράφεται η περίοδος εγγραφής του καθώς και βεβαίωση προϋπηρεσίας από τον ΕΦΚΑ όπου θα καλύπτει το διάστημα από τις 31/12/2024 έως και την πρόσληψή του.

Η επιχείρηση αναλαμβάνει τη δέσμευση να διατηρήσει την/τις υφιστάμενες και/ή την νέα/νέες θέση/θέσεις εργασίας για όσο χρονικό διάστημα απαιτείται για την κάλυψη της βαθμολογίας, που έχει λάβει σύμφωνα με την ομάδα κριτηρίων Γ «ΕΝΙΣΧΥΣΗ ΑΠΑΣΧΟΛΗΣΗΣ – ΚΟΙΝΩΝΙΚΗΣ ΕΝΤΑΞΗΣ» καθώς και για την τήρηση των λοιπών όρων της πρόσκλησης της δράσης. Επισημαίνεται ότι δεν αποκλείεται η απασχόληση μελών του φορέα στο πλαίσιο δημιουργίας νέας θέσης εργασίας ή διατήρηση υφιστάμενης θέσης εργασίας, εφόσον το υπόψη μέλος τηρεί των ανωτέρω προϋπόθεση καθώς και τις λοιπές προϋποθέσεις που περιγράφονται στην πρόσκληση της δράσης.

Προκειμένου να είναι επιλέξιμο το μισθολογικό κόστος, θα πρέπει να έχουν εξοφληθεί οι καθαρές αποδοχές του εργαζόμενου και να έχουν αποδοθεί οι αναλογούσες ασφαλιστικές εισφορές (εργαζόμενου και εργοδότη) καθώς και να έχει αποδοθεί ο αντίστοιχος φόρος μισθωτών υπηρεσιών, όπως επίσης και ό,τι άλλο απαιτείται βάσει της ισχύουσας κάθε φορά νομοθεσίας.

Σε περίπτωση που έχουν καταβληθεί οι καθαρές (πληρωτέες) αποδοχές και δεν έχουν αποδοθεί οι αναλογούσες ασφαλιστικές εισφορές και ο αντίστοιχος φόρος, δύναται να πιστοποιηθούν μόνο οι ως άνω καθαρές αποδοχές, υπό τον όρο ότι ο δικαιούχος έχει προβεί σε ρύθμιση των οφειλών του, την οποία και εξυπηρετεί, με την παροχή των αντίστοιχων δικαιολογητικών εγγράφων.

Το επιδοτούμενο μισθολογικό και ασφαλιστικό κόστος για εργαζόμενο/ους (μη μέλος/μέλη), τόσο στις υφιστάμενες όσο και στη/ις νέα/νέες θέση/εις εργασίας που έχουν τις παρακάτω σχέσεις με τα μέλη του φορέα Κ.Α.Λ.Ο.: σύζυγος ή συγγενής έως και 2ου βαθμού (εξ αίματος και εξ αγχιστείας) δεν μπορεί αθροιστικά να ξεπερνά το κόστος που αντιστοιχεί σε δεκαοχτώ (18) ανθρωπομήνες πλήρους απασχόλησης για το σύνολο των εργαζομένων. Σε περίπτωση νομικού προσώπου, η εν λόγω προϋπόθεση ισχύει για όλους τους εταίρους/μετόχους.

Εξετάζεται επίσης η τήρηση των κατώτατων ορίων αμοιβών. Σε περίπτωση που κατά την πιστοποίηση της εν λόγω δαπάνης διαπιστωθεί μη τήρηση των κατώτατων ορίων αμοιβών ή μη εύλογο μισθολογικό κόστος, θα γίνεται αναπροσαρμογή της. Ο κάθε εργαζόμενος θα πρέπει να απασχοληθεί/απασχολείται σε αντικείμενο συναφές με τους στόχους του επενδυτικού σχεδίου.



Ετήσια Μονάδα Εργασίας (Ε.Μ.Ε.) θεωρείται η πλήρης απασχόληση για διάστημα 1 έτους, δηλαδή η συμπλήρωση 40 ωρών εβδομαδιαίως για 12 μήνες από ένα άτομο πλήρους απασχόλησης ή από περισσότερα άτομα μερικής απασχόλησης κατά το ίδιο διάστημα.

Οι επιχορηγούμενες ετήσιες μονάδες εργασίας (ΕΜΕ) της νέας/ των νέων θέσεων εργασίας θα πρέπει να είναι πρόσθετες (δηλ. να προσαυξάνουν) ως προς τις ΕΜΕ της επιχείρησης κατά το έτος αναφοράς, ήτοι το δωδεκάμηνο που προηγείται του μήνα δημοσίευσης της πρόσκλησης.

Στο μισθολογικό κόστος του προσωπικού περιλαμβάνονται όλες οι νόμιμες αποδοχές και ασφαλιστικές εισφορές, σύμφωνα με τις εκάστοτε ισχύουσες διατάξεις, καθώς και οι υποχρεώσεις της επιχείρησης προς τους φορείς του Δημοσίου, εξαιρουμένης της αποζημίωσης απόλυσης και των φόρων. Η δαπάνη της μισθοδοσίας ειδικά, **εξοφλείται αποκλειστικά με τη χρήση τραπεζικού μέσου πληρωμής.**

**Για την πιστοποίηση της υλοποίησης του φυσικού και οικονομικού αντικειμένου απαιτούνται :**

A/A	Περιγραφή Δικαιολογητικού - Παραδοτέου
1	Παραστατικά πληρωμής καθαρών αποδοχών της μισθοδοσίας σε τραπεζικό λογαριασμό του εργαζόμενου και το αντίστοιχο αντίγραφο κίνησης εταιρικού/επαγγελματικού λογαριασμού (extrait) από το οποίο θα προκύπτουν οι καταβολές της μισθοδοσίας σε τραπεζικό λογαριασμό του εργαζόμενου
2	Αντίγραφο του Δελτίου ταυτότητας του εργαζομένου
3	Πίνακας προσωπικού (Ε4) της επιχείρησης καθώς και τυχόν συμπληρωματικοί-τροποποιητικοί πίνακες για την περίοδο που επιδοτείται το προσωπικό
4	Υπεύθυνη δήλωση εργοδότη σχετικά με τα στοιχεία υπολογισμού και καταβολής μισθολογικού κόστους.
5	Μηνιαίες συγκεντρωτικές μισθοδοτικές καταστάσεις σφραγισμένες και υπογεγραμμένες από το λογιστή ή/και το νόμιμο εκπρόσωπο της επιχείρησης, για το διάστημα κατά το οποίο επιδοτείται η θέση απασχόλησης, από τις οποίες θα προκύπτουν οι μικτές αποδοχές, ασφαλιστικές και φορολογικές κρατήσεις, λοιπές κρατήσεις, καθαρό πληρωτέο ποσό και μέρες εργασίας/ασφάλισης.
6	Αναλυτικές Περιοδικές Δηλώσεις (ΑΠΔ), συνοδευόμενες από το αποδεικτικό υποβολής, για το επιδοτούμενο διάστημα και αποδεικτικά εξόφλησης ασφαλιστικών εισφορών

	<p>εργαζόμενου και εργοδότη, π.χ. ασφαλιστική ενημερότητα περί μη εκκαθαρισμένων απαιτήσεων με ημερομηνία έκδοσης μεταγενέστερη της αιτούμενης περιόδου.</p> <p>Σε περίπτωση που η επιχείρηση έχει ρυθμίσει τις ασφαλιστικές οφειλές της για το επιδοτούμενο διάστημα και η ρύθμιση δεν έχει ολοκληρωθεί, θα πρέπει να υποβληθούν επιπλέον δικαιολογητικά από τα οποία θα προκύπτει ότι η ρύθμιση εξυπηρετείται κανονικά (π.χ. Εκτύπωση ηλεκτρονικής καρτέλας και πίνακα χρεών οφειλέτη από την ηλεκτρονική πλατφόρμα του ΕΦΚΑ).</p>
7	<p>Εφόσον η επιχορηγούμενη θέση εργασίας επιβαρύνεται με ΦΜΥ, προσωρινές δηλώσεις παρακρατούμενων φόρων για το επιδοτούμενο διάστημα της θέσης απασχόλησης και αποδεικτικά εξόφλησης ΦΜΥ π.χ. φορολογική ενημερότητα για κάθε νόμιμη χρήση.</p> <p>Σε περίπτωση που η επιχείρηση έχει ρυθμίσει τις φορολογικές οφειλές της για το επιδοτούμενο διάστημα και η ρύθμιση δεν έχει ολοκληρωθεί, θα πρέπει να υποβληθούν επιπλέον δικαιολογητικά από τα οποία θα προκύπτει ότι η ρύθμιση εξυπηρετείται κανονικά (π.χ. Εκτύπωση καρτέλας (printscreen) «Στοιχείων ρύθμισης και πληρωμών» από το my AADE).</p>
8	Πίνακας των υποβεβλημένων ΑΠΔ (κινήσεις τρεχουσών εισφορών από ηλεκτρονική πλατφόρμα ΕΦΚΑ) για το επιχορηγούμενο διάστημα της θέσης απασχόλησης.
9	Καρτέλα/κατάσταση από τα λογιστικά βιβλία του Δικαιούχου με της εγγραφές για της υποχρεώσεις ΦΜΥ για το επιχορηγούμενο διάστημα της θέσης απασχόλησης.
10	Αποδεικτικό ενημέρωσης του εργαζομένου περί συγχρηματοδότησης του μισθολογικού του κόστους από το ΕΚΤ+. Έγγραφο γνωστοποίησης, του εργοδότη προς τον εργαζόμενο, ότι το μισθολογικό του κόστος συγχρηματοδοτείται από την Ευρωπαϊκή Ένωση. Η γνωστοποίηση θα πρέπει να φέρει τις υπογραφές εργοδότη και εργαζόμενου.
11	<p>Υπεύθυνη δήλωση Ν. 1599/86 του νόμιμου εκπροσώπου της επιχείρησης με το γνήσιο της υπογραφής ή με ψηφιακή υπογραφή ή από το gov.gr, όπου θα δηλώνεται ότι:</p> <ul style="list-style-type: none"> <li>• Η υποβαλλόμενη δαπάνη υφιστάμενου/νεοπρολαμβανόμενου προσωπικού για τον εργαζόμενο/ους (μη μέλος/η του Φορέα) , αφορά εργαζόμενους που είναι σύζυγοι ή συγγενείς έως και 2ου βαθμού με τους εταίρους/μετόχους του φορέα και είναι σε γνώση μου ότι η επιδοτούμενη δαπάνη δεν μπορεί αθροιστικά να ξεπερνά το κόστος που αντιστοιχεί σε δεκαοχτώ (18) ανθρωπομήνες πλήρους απασχόλησης για το σύνολο των εργαζομένων ή</li> </ul>

	<ul style="list-style-type: none"> <li>• η υποβαλλόμενη δαπάνη υφιστάμενου/νεοπροσλαμβανόμενου προσωπικού για τον εργαζόμενο/ους (μη μέλος/η του Φορέα) (ονοματεπώνυμο εργαζομένου/ων) δεν αφορά εργαζόμενους που είναι σύζυγοι ή συγγενείς έως και 2ου βαθμού με τους εταίρους/μετόχους του Φορέα.</li> <li>• η υποβαλλόμενη δαπάνη υφιστάμενου / νεοπροσλαμβανόμενου προσωπικού αφορά εργαζόμενους που δεν έχουν επιχορηγηθεί από άλλο φορέα.</li> </ul>
--	--

Τα **πρόσθετα** δικαιολογητικά που απαιτούνται για την πιστοποίηση των δαπανών της κατηγορίας για νεοπροσλαμβανόμενο προσωπικό είναι:

1. Βεβαίωση από τη ΔΥΠΑ όπου θα αναγράφεται το χρονικό διάστημα ανεργίας. Το εν λόγω δικαιολογητικό θα πρέπει να είναι σε ισχύ την ημερομηνία πρόσληψης του εργαζόμενου,
2. Αναγγελία πρόσληψης από τη ΔΥΠΑ,
3. Α. Υπεύθυνη δήλωση Ν. 1599/86 του νομίμου εκπροσώπου της επιχείρησης με το γνήσιο της υπογραφής ή με ψηφιακή υπογραφή ή από το gov.gr, όπου θα δηλώνεται ότι:
  - η υποβαλλόμενη δαπάνη νεοπροσλαμβανόμενου προσωπικού αφορά εργαζόμενους που δεν είχαν οποιαδήποτε σχέση εξαρτημένης εργασίας με τον δικαιούχο από τις 31/12/2024 έως και την πρόσληψη τους στο πλαίσιο της παρούσας δράσης. **και**
 Β. Βεβαίωση προϋπηρεσίας του νεοπροσλαμβανόμενου προσωπικού από τον ΕΦΚΑ που θα καλύπτει το διάστημα από τις 31/12/2024 έως και την πρόσληψή του.
4. Τεκμηρίωση της μη μείωσης της απασχόλησης για το δωδεκάμηνο που προηγείται του μήνα δημοσίευσης της πρόσκλησης:
  - Αποδεικτικό υποβολής ΑΠΔ καθώς και την ανάλυση αυτών,
  - καταστάσεις επιθεώρησης εργασίας (πίνακας προσωπικού Ε4) και τυχόν τροποποιήσεις για το δωδεκάμηνο.

Επιπλέον των ανωτέρω :

Σε περίπτωση αντικατάστασης του νεοπροσλαμβανόμενου, απαιτείται :

- Έγγραφο αναγγελίας απόλυσης ή οικειοθελούς αποχώρησης από την ΔΥΠΑ είτε



- Οποιοδήποτε άλλο (κατά περίπτωση) έγγραφο που να τεκμηριώνει την αντικατάσταση του

Στις περιπτώσεις μη απόδοσης ασφαλιστικών εισφορών αλλά υπαγωγής σε ρύθμιση, πρέπει να προσκομίζεται το έγγραφο του ασφαλιστικού φορέα περί υπαγωγής σε ρύθμιση καταβολής εισφορών, στο οποίο αναγράφονται: το χρονικό διάστημα που αφορά η ρύθμιση, το συνολικό ποσό, το ποσό της κάθε δόσης και ο αριθμός των δόσεων. Ελέγχεται η συμβατότητα ανάμεσα στο χρονικό διάστημα που αναφέρεται στο έγγραφο και στην ελεγχόμενη περίοδο, καθώς και αν οι δόσεις εξυπηρετούνται κανονικά μέχρι την ημερομηνία ελέγχου. Η δαπάνη πιστοποιείται εάν πληρούνται τα δύο αυτά κριτήρια και εφόσον το καταβληθέν ποσό των εισφορών καλύπτει το ποσό που αντιστοιχεί της ασφαλιστικές εισφορές της ελεγχόμενης περιόδου. Σε περίπτωση ρύθμισης του φόρου εισοδήματος ισχύουν τα αναφερόμενα για τη ρύθμιση των ασφαλιστικών εισφορών.

#### **Δικαιολογητικά που αφορούν στην εκπλήρωση του Βαθμολογούμενου Κριτηρίου Γ.2 «Στήριξη ευάλωτων ή ειδικών ομάδων πληθυσμού»**

Για την επαλήθευση του σχετικού κριτηρίου υποβάλλεται δικαιολογητικό που αποδεικνύει την πρόσληψη ή διατήρηση προσωπικού (ατόμου/ατόμων) από τον φορέα που ανήκουν σε ευάλωτη ή ειδική ομάδα πληθυσμού σύμφωνα με το εγκεκριμένο επενδυτικό σχέδιο με βάση το υφιστάμενο θεσμικό πλαίσιο, όπως ισχύει (Τα κατά περίπτωση δικαιολογητικά περιγράφονται στην **Υπουργική Απόφαση 61621/Δ5.2643/2017 - ΦΕΚ 56/Β/18-1-2017** όπως ισχύει και συγκεκριμένα στα άρθρα 5 (Ειδικά Κριτήρια Εγγραφής Κοινωνικών Συνεταιριστικών Επιχειρήσεων Ένταξης Ευάλωτων Ομάδων) και 6 (Ειδικά Κριτήρια Εγγραφής Κοινωνικών Συνεταιριστικών Επιχειρήσεων Ένταξης Ειδικών Ομάδων) και συμπεριλαμβάνονται στο Παράρτημα ΧΙΙ της παρούσας.)

Π.χ. Άτομα με αναπηρίες : Απόφαση εν ισχύ αρμόδιας Υγειονομικής Υπηρεσίας, ή απόφαση εν ισχύ των Κέντρων Πιστοποίησης Αναπηρίας, με την οποία πιστοποιείται το ποσοστό και το είδος αναπηρίας του εργαζομένου.

Π.χ. Άστεγοι : Βεβαίωση καταγραφής από τις κοινωνικές υπηρεσίες των Δήμων ή χρήσης των υπηρεσιών Ανοικτών Κέντρων Ημέρας Αστέγων, που λειτουργούν στους Δήμους.

**Γενικά παραδοτέα :**

1. Υπεύθυνη Δήλωση σε κάθε αίτημα ελέγχου του νόμιμου εκπροσώπου του δικαιούχου, υπογεγραμμένη αρμοδίως με το γνήσιο της υπογραφής, όπου αναφέρεται ότι:
  - A) όλα τα προσκομισθέντα παραστατικά και δικαιολογητικά είναι ακριβή αντίγραφα των πρωτότυπων και δεν έχουν χρησιμοποιηθεί ούτε θα χρησιμοποιηθούν σε άλλο εθνικό ή κοινοτικό πρόγραμμα
  - B) Τα πρωτότυπα είναι πάντα στη διάθεση της ΕΥΔ και του ΕΦΔ
  - Γ) Οι δαπάνες του έργου παρακολουθούνται λογιστικά σε ξεχωριστό λογαριασμό και είναι εις γνώση του υπογράφοντα ότι όσες από αυτές δεν έχουν καταχωρηθεί στον λογαριασμό αυτόν θα κριθούν ως μη επιλέξιμες
2. Υπεύθυνη Δήλωση Αποδοχής Όρων της Απόφασης Ένταξης - Τεχνικού Παραρτήματος (σε περίπτωση που δεν έχει ήδη προσκομισθεί μετά την απόφαση ένταξης).
3. Κατάσταση Ενεργών δραστηριοτήτων (ΚΑΔ) της επιχείρησης μέσω της ιστοσελίδας gsis.gr (πρόσφατη εκτύπωση) σε κάθε αίτημα ελέγχου.
4. Βεβαίωση περί μη περαιτέρω τροποποίησης του καταστατικού και λοιπά νομιμοποιητικά έγγραφα (πχ από το Μητρώο Φορέων Κ.ΑΛ.Ο για ΚΟΙΝΣΕΠ Βεβαίωση Σύνθεσης μελών, Βεβαίωση Σύνθεσης Οργάνου Διοίκησης, Πρακτικό ή Πιστοποιητικό Νόμιμης εκπροσώπησης)
5. Ισχύον Πιστοποιητικό μέλους τρέχοντος έτους
6. Την – κατά περίπτωση - απαιτούμενη εν ισχύ άδεια λειτουργίας ή την υποβληθείσα στον αρμόδιο φορέα αίτηση έκδοσης ή ανανέωσης αυτής, για τη/ις δραστηριότητα/ες που αφορά στο επενδυτικό σχέδιο. Οι επιχειρήσεις με δραστηριότητες για την άσκηση των οποίων δεν απαιτείται άδεια λειτουργίας, θα πρέπει να υποβάλουν Υπεύθυνη Δήλωση του Νόμιμου Εκπροσώπου όπου θα βεβαιώνεται ότι δεν απαιτείται η έκδοση άδειας λειτουργίας ή έγγραφο απαλλαγής από την σχετική υποχρέωση με αναφορά στο θεσμικό πλαίσιο πριν την πρώτη εκταμίευση
7. Υπεύθυνη Δήλωση του νόμιμου εκπροσώπου του δικαιούχου, υπογεγραμμένη αρμοδίως με το γνήσιο της υπογραφής, όπου αναφέρεται ότι: «ο Φορέας στεγάζεται σε αυτοτελή επαγγελματικό χώρο».
8. Υλικό τεκμηρίωσης υλοποίησης του αντικειμένου της επένδυσης όπως πχ έκθεση πεπραγμένων, φωτογραφικό υλικό κλπ κατά τον τελικό έλεγχο
9. Έκθεση συνάφειας αντικειμένου απασχόλησης για τους εργαζόμενους (σε όλους τους ελέγχους) σε σχέση με το ΕΣ

10. Δικαιολογητικά που να αποδεικνύουν την πραγματική λειτουργία του φορέα κατά το διάστημα υλοποίησης της δράσης (πρόσφατος λογαριασμός κοινής ωφέλειας, μισθωτήριο συμβόλαιο σε ισχύ και παρουσίαση οικονομικών συναλλαγών - mydata )
11. Λοιπά τυχόν έγγραφα / δικαιολογητικά που επιβάλλονται να προσκομισθούν σύμφωνα με τους ειδικούς όρους της Απόφασης Ένταξης.
12. Την εγγραφή με επικαιροποιημένα στοιχεία Δικτύωσης Φορέων ΚΑΛΟ (<https://foreis-kalo.gr>)

Πρόσθετα λοιπά απαραίτητα δικαιολογητικά για τον έλεγχο δύναται να ορίζονται στις αντίστοιχες επιστολές ενημέρωσης ελέγχου.

#### **Για το οικονομικό αντικείμενο επισημαίνεται ότι :**

Τα στοιχεία που θα πρέπει να τηρούνται από τους δικαιούχους των ενισχύσεων συνοδεύονται υποχρεωτικά από τα προβλεπόμενα από την ισχύουσα κάθε φορά ελληνική φορολογική νομοθεσία φορολογικά και λογιστικά έγγραφα κατά περίπτωση (π.χ. καρτέλες προμηθευτών, εξοφλητικές αποδείξεις, extrait, ΤΠΥ, ΔΑ, ΤΔΑ, παραστατικά διακίνησης από εξωτερικό, κλπ.) για την τεκμηρίωση της ορθής υλοποίησης του Οικονομικού Αντικειμένου.

Στην περίπτωση ύπαρξης δανειακής σύμβασης για την υλοποίηση του επενδυτικού σχεδίου θα πρέπει να προσκομίζεται η δανειακή σύμβαση και τα στοιχεία εκταμίευσης.

Στην περίπτωση εκχώρησης της δημόσιας επιχορήγησης θα πρέπει να προσκομίζεται η σύμβαση εκχώρησης.

#### **Λογιστική απεικόνιση δαπανών και εξοφλήσεων**

Σχετικά με τις λογιστικές εγγραφές των παραστατικών τα απαιτούμενα δικαιολογητικά ανάλογα με την κατηγορία των λογιστικών βιβλίων είναι:

Α. Στην περίπτωση τήρησης **διπλογραφικών λογιστικών βιβλίων** πρέπει να προσκομιστούν :

- Αντίγραφα των λογιστικών άρθρων καταχώρησης της τυχόν λήψης προκαταβολής ή ενδιάμεσης πληρωμής (το αργότερο κατά την τελική πιστοποίηση του έργου).
- Ημερολογιακές εγγραφές καταχώρησης και πληρωμής μισθοδοσίας

Β. Σε περίπτωση τήρησης **απλογραφικών λογιστικών βιβλίων** πρέπει να προσκομιστούν :

- Εκτύπωση των σελίδων του βιβλίου εσόδων-εξόδων (και των αναλυτικών καταστάσεων των εξόδων όπου αυτό απαιτείται κατά περίπτωση), για τους μήνες που πραγματοποιήθηκαν οι δαπάνες του έργου,
- Αντίγραφα των λογιστικών καταχωρήσεων στο Βιβλίο εσόδων – εξόδων της τυχόν λήψης προκαταβολής ή ενδιάμεσης πληρωμής (το αργότερο κατά την τελική πιστοποίηση του έργου).

Για τις δαπάνες προσωπικού απαιτούνται λογιστικές εγγραφές καταχώρησης μισθοδοσίας. Στην περίπτωση τήρησης διπλογραφικών βιβλίων απαιτείται η προσκόμιση των καταχωρήσεων στο γενικό ημερολόγιο των αντίστοιχων πληρωμών μισθοδοσίας (τακτικές αποδοχές, ασφαλιστικές εισφορές, λοιπές κρατήσεις κλπ.).

Πέραν των παραδοτέων Φυσικού και Οικονομικού Αντικειμένου που καθορίστηκαν στις προηγούμενες σελίδες, επισημαίνεται ότι για την ολοκλήρωση και παραλαβή ενός έργου απαιτείται να πληρούνται όσα αναφέρονται στο Κεφάλαιο 6.



## ΠΑΡΑΡΤΗΜΑ VIII: ΔΙΚΑΙΟΛΟΓΗΤΙΚΑ ΓΙΑ ΤΗΝ ΚΑΤΑΒΟΛΗ ΤΗΣ ΕΠΙΧΟΡΗΓΗΣΗΣ

1. Πρόσφατη εκτύπωση κατάστασης ενεργών δραστηριοτήτων (ΚΑΔ) της επιχείρησης μέσω της ιστοσελίδας gsis.gr, με εμφανή την ημερομηνία εκτύπωσης εντός των τελευταίων δέκα (10) ημερών από την υποβολή τους.
2. **Πρωτότυπη φορολογική ενημερότητα**, για είσπραξη χρημάτων από φορείς Κεντρικής Διοίκησης σε ισχύ.
3. **Ασφαλιστική ενημερότητα** για είσπραξη εκκαθαρισμένων απαιτήσεων από το Δημόσιο σε ισχύ.

Για τη βέβαιη εξυπηρέτηση των δικαιούχων συνιστάται οι ενημερότητες να διατηρούν την ισχύ τους για τουλάχιστον δεκαπέντε (15) ημέρες από την ημερομηνία προσκόμισής τους.

4. **Φωτοτυπία τραπεζικού εγγράφου** (πχ. εκτύπωση από το e-banking) με τον αριθμό IBAN (εταιρικού ή επαγγελματικού λογαριασμού) της επιχείρησης, στον οποίο θα γίνει η κατάθεση του ποσού.
5. Πιστοποιητικό Εγγραφής / Μέλους στο Γενικό Μητρώο Φορέων Κοινωνικής και Αλληλέγγυας Οικονομίας σε ισχύ.
6. Πιστοποιητικό δικαστικής φερεγγυότητας από το Πρωτοδικείο ή άλλη αρμόδια αρχή.
7. Γενικό πιστοποιητικό ΓΕΜΗ (για όσους φορείς έχουν την υποχρέωση εγγραφής).
8. **Υπεύθυνη Δήλωση θεωρημένη για το γνήσιο της υπογραφής του Νόμιμου Εκπροσώπου, με ψηφιακή υπογραφή ή μέσω gov.gr** στην οποία θα αναφέρονται :

- i. **ότι η δημόσια επιχορήγηση του προγράμματος δεν έχει εκχωρηθεί.**

Εφόσον έχει γίνει εκχώρηση υποβάλλεται υποχρεωτικώς η Σύμβαση εκχώρησης επιχορήγησης έναντι δανείου και βεβαίωση εκταμίευσης αυτού.

- ii. **ότι δεν έχει γίνει περαιτέρω τροποποίηση του καταστατικού**, με αναφορά στον αριθμό της τελευταίας τροποποίησης.

Σε περίπτωση που έχει τροποποιηθεί το καταστατικό της επιχείρησης τότε απαιτείται επιπρόσθετα η προσκόμιση επικυρωμένου από το Γ.Ε.ΜΗ. αντιγράφου του τελευταίου (κωδικοποιημένου) καταστατικού ή το σύνολο των τροποποιήσεων του καταστατικού από την ημερομηνία υποβολής της αίτησης χρηματοδότησης, εφόσον δεν υφίσταται κωδικοποιημένο.

- iii. **ότι τα στοιχεία της εκπροσώπησης, αλλά και της εταιρικής/μετοχικής σύνθεσης της εταιρείας, δεν έχουν τροποποιηθεί και είναι σύμφωνα με το ισχύον Τεχνικό Παράρτημα.**

Εφόσον έχει γίνει τροποποίηση τότε υποβάλλονται εναλλακτικά:

- για την εκπροσώπηση: Καταστατικό, Πιστοποιητικό/Βεβαίωση εκπροσώπησης, Πρακτικό/Απόφαση ΓΣ,
  - για την εταιρική/μετοχική σύνθεση : Καταστατικό, Φωτοτυπία του βιβλίου μετόχων με σφραγίδα της εταιρείας και υπογραφή από τον νόμιμο εκπρόσωπο ή πρακτικό Γ.Σ. με την ισχύουσα μετοχική σύνθεση,
- iv. **ότι η ενίσχυση ήσσονος σημασίας που πρόκειται να λάβει η επιχείρηση**, αθροιζόμενη με άλλες ενισχύσεις ήσσονος σημασίας που έχει λάβει (καθώς και οι τυχόν συνδεδεμένες με αυτήν επιχειρήσεις με τις οποίες συναποτελούν ενιαία επιχείρηση) κατά τα τελευταία τρία έτη δεν υπερβαίνει το ποσό των 300.000 ευρώ. Ως ημερομηνία λήψης της ενίσχυσης νοείται η ημερομηνία της εγκριτικής απόφασης (απόφαση ένταξης).
- v. **περί μη εκκρεμούς διαδικασίας εκτέλεσης προηγούμενης απόφασης ανάκτησης** σε κάθε εκταμίευση (ενδιάμεση δόση ή τελική πληρωμή).
- vi. **ότι οι δαπάνες για τις οποίες η επιχείρηση λαμβάνει επιχορήγηση** δεν έχουν χρηματοδοτηθεί, δεν έχουν ενταχθεί και δεν θα υποβληθούν σε άλλο πρόγραμμα που χρηματοδοτείται από εθνικούς ή κοινοτικούς πόρους
9. **Αποδεικτικό Καταχώρισης στο Μητρώο Πραγματικών Δικαιούχων** του άρθρου 20 του ν.4557/2018 (Α΄ 139), ως ισχύει, (για τους υπόχρεους εγγραφής στο Μητρώο Πραγματικών Δικαιούχων).
10. Στην περίπτωση καταβολής **προκαταβολής**, πέραν των ανωτέρω απαιτείται η υποβολή **ισόποσης Εγγυητικής Επιστολής** σύμφωνα με το σημείο της Πρόσκλησης.



## ΠΑΡΑΡΤΗΜΑ ΙΧ: ΥΠΕΥΘΥΝΕΣ ΔΗΛΩΣΕΙΣ ΥΠΟΒΟΛΗΣ

## Α' ΥΠΟΔΕΙΓΜΑ ΔΗΛΩΣΗΣ ΜΜΕ

## ΥΠΟΔΕΙΓΜΑ ΔΗΛΩΣΗΣ

## ΣΤΟΙΧΕΙΑ ΣΧΕΤΙΚΑ ΜΕ ΤΗΝ ΙΔΙΟΤΗΤΑ ΜΜΕ

**Ακριβή στοιχεία της επιχείρησης**

Επωνυμία:.....

Διεύθυνση έδρας: .....

ΑΦΜ: .....

Όνοματεπώνυμο και τίτλος του ή των κύριων διευθυντικών στελεχών (Πρόεδρος, Γενικός Διευθυντής ή αντίστοιχη θέση):.....

**Τύπος της επιχείρησης** (βλέπε επεξηγητικό σημείωμα) (Για να βρείτε το είδος της επιχείρησης ανατρέξτε στον Οδηγό ΜΜΕ – Παράρτημα V)*Σημειώστε με ένα σταυρό την περίπτωση ή τις περιπτώσεις στις οποίες υπάγεται η αιτούσα επιχείρηση:*

- Ανεξάρτητη επιχείρηση:** Τα στοιχεία που αναγράφονται παρακάτω προκύπτουν από τους λογαριασμούς της επιχείρησης και μόνον. Να συμπληρωθεί η δήλωση χωρίς παραρτήματα.
- Συνεργαζόμενη επιχείρηση:** Να συμπληρωθεί και να επισυναφθεί το παράρτημα Α (και τα τυχόν συμπληρωματικά δελτία). Στη συνέχεια να συμπληρωθεί η δήλωση και το αποτέλεσμα των υπολογισμών να μεταφερθεί στον πίνακα που παρατίθεται παρακάτω.
- Συνδεδεμένη επιχείρηση:** Να συμπληρωθεί και να επισυναφθεί το παράρτημα Β (και τα τυχόν συμπληρωματικά δελτία). Στη συνέχεια να συμπληρωθεί η δήλωση και το αποτέλεσμα των υπολογισμών να μεταφερθεί στον πίνακα που παρατίθεται παρακάτω

**Στοιχεία για τον προσδιορισμό της κατηγορίας επιχείρησης**

Τα στοιχεία υπολογίζονται σύμφωνα με Παράρτημα Ι του ΕΚ 651/2014 σχετικά με τον ορισμό των ΜΜΕ.

Περίοδος αναφοράς (\*): συμπληρώνεται το έτος που προηγείται του έτους υποβολής της αίτησης χρηματοδότησης και για το οποίο έχουν υποβληθεί τα επίσημα φορολογικά έντυπα

Αριθμός απασχολουμένων (ΕΜΕ)	Κύκλος εργασιών (**)	Σύνολο ισολογισμού (**)



(\*) Όλα τα στοιχεία πρέπει να αφορούν την τελευταία κλεισμένη διαχειριστική χρήση και να υπολογίζονται σε ετήσια βάση. Στην περίπτωση νεοσύστατων επιχειρήσεων, τα στοιχεία που λαμβάνονται υπόψη πρέπει να προκύπτουν από αξιόπιστες εκτιμήσεις που πραγματοποιούνται κατά τη διάρκεια του οικονομικού έτους.

(\*\*) σε χιλιάδες ευρώ.

**Προσοχή:** Σε σχέση με την προηγούμενη διαχειριστική χρήση, υπάρχει μεταβολή των στοιχείων η οποία ενδέχεται να επιφέρει αλλαγή της κατηγορίας της αιτούσας επιχείρησης (πολύ μικρή, μικρή, μεσαία ή μεγάλη επιχείρηση);

**Όχι**

**Ναι**

*[να επισυναφθεί δήλωση σχετικά και με την προηγούμενη διαχειριστική χρήση <sup>(1)</sup>]*

### Υπογραφή

Όνομα και ιδιότητα του προσυπογράφοντος, που είναι εξουσιοδοτημένος να εκπροσωπεί την επιχείρηση:  
.....

Δηλώνω υπεύθυνα ότι τα στοιχεία της παρούσης δήλωσης καθώς και των ενδεχόμενων παρατημάτων της είναι ακριβή.

.....(τόπος), ..... (ημερομηνία)

Υπογραφή:

(δεν απαιτείται η θεώρηση για το γνήσιο της Υπογραφής )

(1) Άρθρο 4, παράγραφος 2 του Παραρτήματος Ι του ΕΚ 651/2014.

**(ΔΕΝ ΑΠΑΙΤΕΙΤΑΙ Η ΣΥΜΠΛΗΡΩΣΗ ΤΩΝ ΠΑΡΑΚΑΤΩ ΣΕΛΙΔΩΝ ΟΤΑΝ Ο ΔΥΝΗΤΙΚΑ ΔΙΚΑΙΟΥΧΟΣ ΔΕΝ ΕΙΝΑΙ ΣΥΝΔΕΔΕΜΕΝΗ Η ΣΥΝΕΡΓΑΖΟΜΕΝΗ ΕΠΙΧΕΙΡΗΣΗ)**

## ΠΑΡΑΡΤΗΜΑ ΤΗΣ ΔΗΛΩΣΗΣ

### ΥΠΟΛΟΓΙΣΜΟΣ ΓΙΑ ΣΥΝΕΡΓΑΖΟΜΕΝΗ ή ΣΥΝΔΕΔΕΜΕΝΗ ΕΠΙΧΕΙΡΗΣΗ

#### Επισυναπτόμενα παραρτήματα

Παράρτημα Α εάν η επιχείρηση έχει τουλάχιστον μία συνεργαζόμενη επιχείρηση (και ενδεχόμενα συμπληρωματικά δελτία)



Παράρτημα Β εάν η επιχείρηση έχει τουλάχιστον μία συνδεδεμένη επιχείρηση (και ενδεχόμενα συμπληρωματικά δελτία)

**Υπολογισμός των στοιχείων για συνεργαζόμενη ή συνδεδεμένη επιχείρηση** <sup>(1)</sup> (βλέπε επεξηγηματικό σημείωμα)

Περίοδος αναφοράς <sup>(2)</sup>: συμπληρώνεται το έτος που προηγείται του έτους υποβολής της αίτησης χρηματοδότησης και για το οποίο έχουν υποβληθεί τα επίσημα φορολογικά έντυπα

	Αριθμός απασχολουμένων (ΕΜΕ)	Κύκλος εργασιών (*)	Σύνολο ισολογισμού (*)
1. Στοιχεία <sup>(2)</sup> της αιτούσας επιχείρησης ή των ενοποιημένων λογαριασμών (μεταφορά από τον πίνακα Β(1) του παραρτήματος Β <sup>(3)</sup> )			
2. Κατ' αναλογία συγκεντρωτικά στοιχεία <sup>(2)</sup> όλων των (ενδεχομένων) συνεργαζόμενων επιχειρήσεων (μεταφορά από τον πίνακα Α του παραρτήματος Α)			
3. Άθροισμα στοιχείων <sup>(2)</sup> όλων των (ενδεχομένων) συνδεδεμένων επιχειρήσεων που δεν περιλαμβάνονται βάσει ενοποίησης στη γραμμή [μεταφορά από τον πίνακα Β(2) του παραρτήματος Β]			
Σύνολο <sup>(4)</sup>			

(\*) σε χιλιάδες ευρώ.

<sup>(1)</sup> Άρθρο 6, παράγραφοι 2 και 3 του Παραρτήματος Ι του ΕΚ 651/2014.

<sup>(2)</sup> Όλα τα στοιχεία πρέπει να αφορούν την τελευταία κλεισμένη διαχειριστική χρήση και να υπολογίζονται σε ετήσια βάση. Στην περίπτωση νεοσύστατων επιχειρήσεων, τα στοιχεία που λαμβάνονται υπόψη πρέπει να προκύπτουν από αξιόπιστες εκτιμήσεις που πραγματοποιούνται κατά τη διάρκεια του οικονομικού έτους (άρθρο 4).

<sup>(3)</sup> Τα στοιχεία της επιχείρησης, συμπεριλαμβανομένου του αριθμού των εργαζομένων, υπολογίζονται με βάση τους λογαριασμούς και άλλα στοιχεία της επιχείρησης, ή – εφόσον υπάρχουν – τους ενοποιημένους λογαριασμούς της επιχείρησης ή τους ενοποιημένους λογαριασμούς στους οποίους περιλαμβάνεται η επιχείρηση βάσει ενοποίησης.

(<sup>4</sup>) Τα αποτελέσματα της γραμμής «Σύνολο» πρέπει να μεταφέρονται στον πίνακα της δήλωσης σχετικά με τα «Στοιχεία για τον προσδιορισμό της κατηγορίας της επιχείρησης».



**ΠΑΡΑΡΤΗΜΑ Α****Συνεργαζόμενη επιχείρηση**

Για κάθε επιχείρηση για την οποία συμπληρώνεται «δελτίο εταιρικής σχέσης» [ένα δελτίο για κάθε επιχείρηση συνεργαζόμενη με την αιτούσα επιχείρηση και για τις συνεργαζόμενες επιχειρήσεις των ενδεχόμενων συνδεδεμένων επιχειρήσεων, των οποίων τα στοιχεία δεν περιλαμβάνονται ακόμη στους ενοποιημένους λογαριασμούς <sup>(1)</sup>], τα στοιχεία του σχετικού «πίνακα εταιρικής σχέσης» πρέπει να μεταφέρονται στον ακόλουθο συγκεφαλαιωτικό πίνακα:

**Πίνακας Α**

<b>Συνεργαζόμενη Επιχείρηση (επωνυμία/ ακριβή στοιχεία)</b>	<b>Αριθμός απασχολουμένων (ΕΜΕ)</b>	<b>Κύκλος εργασιών (* )</b>	<b>Σύνολο ισολογισμού (* )</b>
1.			
2.			
3.			
4.			
5.			
6.			
7.			
<b>Σύνολο</b>			

(\* ) σε χιλιάδες ευρώ.

<sup>(1)</sup> Ακόμη και εάν τα στοιχεία σχετικά με μία επιχείρηση περιλαμβάνονται στους ενοποιημένους λογαριασμούς σε ποσοστό χαμηλότερο από εκείνο που ορίζεται στο άρθρο 6 παράγραφος 2, πρέπει παρόλα αυτά να εφαρμόζεται το ποσοστό που ορίζεται στο εν λόγω άρθρο (ορισμός, άρθρο 6 παράγραφος 3 εδάφιο 2).

**Σημείωση:** Τα στοιχεία αυτά είναι το αποτέλεσμα υπολογισμού κατ' αναλογία που πραγματοποιείται στο «δελτίο εταιρικής σχέσης» που συμπληρώνεται για κάθε άμεσα ή έμμεσα συνεργαζόμενη επιχείρηση.

Τα στοιχεία της γραμμής «**Σύνολο**» του παραπάνω πίνακα πρέπει να μεταφέρονται στη γραμμή 2 (σχετικά με τις συνεργαζόμενες επιχειρήσεις) του πίνακα του παραρτήματος της δήλωσης.

**ΔΕΛΤΙΟ ΕΤΑΙΡΙΚΗΣ ΣΧΕΣΗΣ**

(Σε περίπτωση που υπάρχουν περισσότερες από μία συνεργαζόμενες επιχειρήσεις συμπληρώνεται ένα δελτίο ανά επιχείρηση.)

**1. Ακριβή στοιχεία της συνεργαζόμενης επιχείρησης**

Επωνυμία ή εταιρική επωνυμία: .....

Διεύθυνση της εταιρικής έδρας: .....

Αριθμός μητρώου ή ΦΠΑ (1): .....

Όνοματεπώνυμο και τίτλος του ή των κύριων διευθυντικών στελεχών (2): .....

**2. Ακαθάριστα στοιχεία της εν λόγω συνεργαζόμενης επιχείρησης**

Περίοδος αναφοράς: συμπληρώνεται το έτος που προηγείται του έτους υποβολής της αίτησης χρηματοδότησης και για το οποίο έχουν υποβληθεί τα επίσημα φορολογικά έντυπα			
	Αριθμός απασχολουμένων(ΕΜΕ)	Κύκλος εργασιών (*)	Σύνολο ισολογισμού (*)
Ακαθάριστα στοιχεία			

(\*) σε χιλιάδες ευρώ.

**Σημείωση:** Αυτά τα ακαθάριστα στοιχεία προκύπτουν από τους λογαριασμούς και άλλα στοιχεία της συνεργαζόμενης επιχείρησης, ή, εφόσον υπάρχουν, από τους ενοποιημένους λογαριασμούς, στα οποία προστίθεται το 100% των στοιχείων των συνδεδεμένων με αυτήν επιχειρήσεων, εκτός εάν τα δεδομένα των συνδεδεμένων επιχειρήσεων περιλαμβάνονται ήδη βάσει ενοποίησης στα λογιστικά στοιχεία της συνεργαζόμενης επιχείρησης (3). Εάν χρειάζεται, πρέπει να προστίθενται τα δελτία σύνδεσης για τις επιχειρήσεις που δεν περιλαμβάνονται βάσει ενοποίησης.

**3. Υπολογισμός κατ' αναλογία**

α) Ακριβής αναφορά του ποσοστού συμμετοχής (4) που κατέχει η επιχείρηση που συμπληρώνει τη δήλωση (ή από τη συνδεδεμένη επιχείρηση μέσω της οποίας δημιουργείται η σχέση με τη συνεργαζόμενη επιχείρηση), στη συνεργαζόμενη επιχείρηση που αποτελεί το αντικείμενο του παρόντος δελτίου:

.....  
.....

Αναφορά και του ποσοστού συμμετοχής (4) που κατέχει η συνεργαζόμενη επιχείρηση που αποτελεί το αντικείμενο του παρόντος δελτίου στην επιχείρηση που καταρτίζει η δήλωση (ή στη συνδεδεμένη επιχείρηση):

.....  
.....

β) Πρέπει να επιλεγεί το υψηλότερο ποσοστό από τα δύο προηγούμενα ποσοστά και να συμπεριληφθεί στα ακαθάριστα στοιχεία που αναφέρονται στο προηγούμενο πλαίσιο. Τα αποτελέσματα του κατ' αναλογία υπολογισμού θα μεταφέρονται στον παρακάτω πίνακα:



Με τη συγχρηματοδότηση της Ευρωπαϊκής Ένωσης



## «Πίνακας εταιρικής σχέσης»

Ποσοστό: ...	Αριθμός απασχολούμενων (ΕΜΕ)	Κύκλος εργασιών (*)	Σύνολο ισολογισμού (*)
Αποτελέσματα κατ' αναλογία			

(\*) σε χιλιάδες ευρώ.

Τα στοιχεία αυτά πρέπει να μεταφέρονται στον πίνακα Α του παραρτήματος Α.

(<sup>1</sup>) Να προσδιοριστεί από τα κράτη μέλη σύμφωνα με τις ανάγκες τους.

(<sup>2</sup>) Πρόεδρος («Chief executive»), Γενικός Διευθυντής ή αντίστοιχη θέση.

(<sup>3</sup>) Ορισμός, άρθρο 6 παράγραφος 3 εδάφιο 1.

(<sup>4</sup>) Όσον αφορά τη συμμετοχή στο κεφάλαιο ή στα δικαιώματα ψήφου, λαμβάνεται υπόψη το υψηλότερο ποσοστό. Στο ποσοστό αυτό πρέπει να προστεθεί το ποσοστό συμμετοχής στην ίδια επιχείρηση που ανήκει σε συνδεδεμένες επιχειρήσεις (ορισμός, άρθρο 3 παράγραφος 2 εδάφιο 1).



**ΠΑΡΑΡΤΗΜΑ Β****Συνδεδεμένες επιχειρήσεις****Α. Προσδιορισμός της περίπτωσης στην οποία υπάγεται η αιτούσα επιχείρηση**

**Περίπτωση 1:** Η αιτούσα επιχείρηση καταρτίζει ενοποιημένους λογαριασμούς ή περιλαμβάνεται βάσει ενοποίησης στους ενοποιημένους λογαριασμούς άλλης συνδεδεμένης επιχείρησης [πίνακας Β(1)].

**Περίπτωση 2:** Η αιτούσα επιχείρηση ή μία ή περισσότερες επιχειρήσεις δεν καταρτίζουν ενοποιημένους λογαριασμούς ή δεν περιλαμβάνονται βάσει ενοποίησης [πίνακας Β(2)].

**Σημαντική σημείωση:** Τα στοιχεία των επιχειρήσεων που είναι συνδεδεμένες με την αιτούσα επιχείρηση προκύπτουν από τους λογαριασμούς τους και άλλα στοιχεία, ή, εφόσον υπάρχουν, από τους ενοποιημένους λογαριασμούς. Στα στοιχεία αυτά συγκεντρώνονται κατ' αναλογία τα στοιχεία των ενδεχόμενων συνεργαζόμενων επιχειρήσεων με τις εν λόγω συνδεδεμένες επιχειρήσεις, που βρίσκονται ακριβώς ανάντη ή κατάντη της αιτούσας επιχείρησης, εφόσον δεν περιλαμβάνονται ήδη βάσει ενοποίησης (<sup>1</sup>).

**Β. Μέθοδοι υπολογισμού ανάλογα με την περίπτωση**

**Περίπτωση 1:** Ως βάση υπολογισμού χρησιμοποιούνται οι ενοποιημένοι λογαριασμοί. Να συμπληρωθεί ο παρακάτω πίνακας Β(1)

**Πίνακας Β (1)**

	<b>Αριθμός απασχολούμενων (ΕΜΕ) (* )</b>	<b>Κύκλος εργασιών (**)</b>	<b>Σύνολο ισολογισμού (**)</b>
Σύνολο			

(\*) Όταν στους ενοποιημένους λογαριασμούς δεν φαίνεται ο αριθμός εργαζομένων, ο αριθμός τους υπολογίζεται με την άθροιση του αριθμού εργαζομένων όλων των επιχειρήσεων με τις οποίες συνδέεται η αιτούσα επιχείρηση.

(\*\*) σε χιλιάδες ευρώ.

Τα στοιχεία της γραμμής «Σύνολο» του παραπάνω πίνακα πρέπει να μεταφέρονται στη γραμμή 1 του πίνακα του παραρτήματος της δήλωσης.

Προσδιορισμός των επιχειρήσεων που περιλαμβάνονται βάσει ενοποίησης

Συνεργαζόμενη επιχείρηση (επωνυμία/ ακριβή στοιχεία	Διεύθυνση της εταιρικής έδρας	Αριθμός μητρώου ή ΦΠΑ (*)	Όνοματεπώνυμο και τίτλος του ή των βασικών διευθυνόντων (**)
A.			
B.			
Γ.			
Δ.			
Ε.			

(\*) Να προσδιοριστεί από τα κράτη μέλη σύμφωνα με τις ανάγκες τους.

(\*\*) Πρόεδρος (Chief executive), Γενικός Διευθυντής ή αντίστοιχη θέση.

**Σημαντική σημείωση:** Οι συνεργαζόμενες επιχειρήσεις μιας παρόμοιας συνδεδεμένης επιχείρησης, που δεν περιλαμβάνονται ήδη βάσει ενοποίησης, πρέπει να αντιμετωπίζονται ως άμεσοι εταίροι της αιτούσας επιχείρησης. Τα στοιχεία τους και ένα «δελτίο εταιρικής σχέσης» πρέπει συνεπώς να προστίθενται στο παράρτημα Α.

**Περίπτωση 2:** Για κάθε συνδεδεμένη επιχείρηση (συμπεριλαμβανομένων των σχέσεων μέσω άλλων συνδεδεμένων επιχειρήσεων), πρέπει να συμπληρώνεται ένα «δελτίο σύνδεσης» και να γίνεται απλή άθροιση των λογαριασμών όλων των συνδεδεμένων επιχειρήσεων συμπληρώνοντας τον πίνακα Β(2) παρακάτω.

(<sup>1</sup>) Ορισμός, άρθρο 6 παράγραφος 2 εδάφιο 2.

### Πίνακας Β (2)

Επιχείρηση αριθ.:	Αριθμός απασχολούμενων (ΕΜΕ)	Κύκλος εργασιών (**)	Σύνολο ισολογισμού (**)
1. (*)			
2. (*)			
3. (*)			
4. (*)			
Σύνολο			

(\*) να προστίθεται ένα «δελτίο σύνδεσης» ανά επιχείρηση.

(\*\*) σε χιλιάδες ευρώ.

Τα στοιχεία της γραμμής «Σύνολο» του παραπάνω πίνακα πρέπει να μεταφέρονται στη γραμμή 3 (σχετικά με τις συνδεδεμένες επιχειρήσεις) του πίνακα του παραρτήματος της δήλωσης.

**ΔΕΛΤΙΟ ΣΥΝΔΕΣΗΣ**

(Σε περίπτωση που υπάρχουν περισσότερες από μία συνδεδεμένες επιχειρήσεις συμπληρώνεται ένα δελτίο σύνδεσης ανά επιχείρηση.)

(μόνο για τη συνδεδεμένη επιχείρηση που δεν περιλαμβάνεται βάσει ενοποίησης στον πίνακα Β)

**1. Ακριβή στοιχεία της επιχείρησης**

Επωνυμία ή εταιρική επωνυμία: .....

Διεύθυνση της εταιρικής έδρας : .....

Αριθ. μητρώου ή ΦΠΑ <sup>(1)</sup> : .....

Όνοματεπώνυμο και τίτλος του ή των κύριων διευθυντικών στελεχών <sup>(2)</sup>: .....

**2. Στοιχεία της εν λόγω επιχείρησης**

Περίοδος αναφοράς:			
	<b>Αριθμός απασχολούμενων(ΕΜΕ)</b>	<b>Κύκλος εργασιών(*)</b>	<b>Σύνολο ισολογισμού (*)</b>
Σύνολο			

(\*) σε χιλιάδες ευρώ.

<sup>(1)</sup> Να προσδιοριστεί από τα κράτη μέλη σύμφωνα με τις ανάγκες τους.

<sup>(2)</sup> Πρόεδρος («Chief executive»), Γενικός Διευθυντής ή αντίστοιχη θέση.

<sup>(3)</sup> Ακόμη και εάν τα στοιχεία σχετικά με μία επιχείρηση περιλαμβάνονται στους ενοποιημένους λογαριασμούς σε ποσοστό χαμηλότερο από εκείνο που ορίζεται στο άρθρο 6 παράγραφος 2, πρέπει παρόλα αυτά να εφαρμόζεται το ποσοστό που ορίζεται στο εν λόγω άρθρο (ορισμός, άρθρο 6 παράγραφος 3 εδάφιο 2).

Τα στοιχεία αυτά πρέπει να μεταφέρονται στον πίνακα Β(2) του παραρτ. Β.

**Σημαντική σημείωση:** Τα στοιχεία των επιχειρήσεων που είναι συνδεδεμένες με την αιτούσα επιχείρηση προκύπτουν από τους λογαριασμούς τους και άλλα στοιχεία, ή, εφόσον υπάρχουν, από τους ενοποιημένους λογαριασμούς. Στα στοιχεία αυτά συγκεντρώνονται κατ' αναλογία τα στοιχεία των ενδεχόμενων συνεργαζόμενων επιχειρήσεων με τις εν λόγω συνδεδεμένες επιχειρήσεις, που βρίσκονται ακριβώς ανάντη ή κατάντη της αιτούσας επιχείρησης, εφόσον δεν περιλαμβάνονται ήδη βάσει ενοποίησης <sup>(3)</sup>.

Παρόμοιες συνεργαζόμενες επιχειρήσεις πρέπει να αντιμετωπίζονται ως άμεσοι εταίροι της αιτούσας επιχείρησης. Τα στοιχεία τους και ένα «δελτίο εταιρικής σχέσης» πρέπει συνεπώς να προστίθενται στο παράρτημα Α.



B : Υπόδειγμα Δήλωσης Σώρευσης και Πίνακας Επιχορηγήσεων De Minimis**ΥΠΕΥΘΥΝΗ ΔΗΛΩΣΗ**

(άρθρο 8 Ν.1599/1986)

**ΣΧΕΤΙΚΑ ΜΕ ΤΗ ΣΩΡΕΥΣΗ ΤΩΝ ΕΝΙΣΧΥΣΕΩΝ ΗΞΣΟΝΟΣ ΣΗΜΑΣΙΑΣ (DE MINIMIS)****ΒΑΣΕΙ ΤΟΥ ΚΑΝΟΝΙΣΜΟΥ (ΕΕ) 2023/2831**

Η ακρίβεια των στοιχείων που υποβάλλονται με αυτή τη δήλωση μπορεί να ελεγχθεί με βάση το αρχείο άλλων υπηρεσιών (άρθρο 8 παρ. 4 Ν.1599/1986)

ΠΡΟΣ:	ΕΥΔ Προγράμματος «ΙΟΝΙΑ ΝΗΣΙΑ»		
Ο – Η Όνομα:		Επώνυμ ο:	
Όνομα και Επώνυμο Πατέρα:			
Όνομα και Επώνυμο Μητέρας:			
Ημερομηνία γέννησης <sup>ii</sup> :			



Τόπος Γέννησης:							
Αριθμός Δελτίου Ταυτότητας:				Τηλ:			
Τόπος Κατοικίας:			Οδός :			Αριθ:	ΤΚ:
Αρ. Τηλεομοιοτύπου (Fax):			Δ/ση Ηλεκτρ. Ταχυδρομείο υ (Email):				

Με ατομική μου ευθύνη και γνωρίζοντας τις κυρώσεις<sup>iii</sup>, που προβλέπονται από τις διατάξεις της παρ. 6 του άρθρου 22 του Ν. 1599/1986, δηλώνω ότι:

**A.** Η επιχείρηση ή υπό σύσταση επιχείρηση ..... με ΑΦΜ..... (κενό για τις υπό σύσταση) , την οποία νομίμως εκπροσωπώ:

- I. Υποβάλλει την αίτηση χορήγησης ..... προκειμένου να λάβει κρατική ενίσχυση η οποία είναι δυνατό να υπαχθεί στο πλαίσιο του Κανονισμού de minimis 2023/2831,
- II. Δραστηριοποιείται ή θα δραστηριοποιηθεί στον τομέα/στους τομείς:..... ,
- III. Συνιστά ή θα συνιστά «ενιαία επιχείρηση»<sup>iv</sup> με τις κάτωθι επιχειρήσεις:

Α/Α	ΕΠΩΝΥΜΙΑ ΕΠΙΧΕΙΡΗΣΗΣ	ΑΦΜ
1.		
2.		
3.		

IV. Δεν συνιστά ή δεν θα συνιστά «ενιαία επιχείρηση» με καμία άλλη  επιχείρηση

**B.** Η ενίσχυση ή σσονος σημασίας που πρόκειται να χορηγηθεί<sup>iv</sup> στην ως άνω επιχείρηση<sup>vi, vii</sup> βάσει της (αναφέρετε τη σχετική νομική βάση)....., αφορά δραστηριότητες της επιχείρησης που **δεν** εμπίπτουν:

- i) στην πρωτογενή παραγωγή προϊόντων αλιείας και της υδατοκαλλιέργειας<sup>viii, ix</sup>,
- ii) στη μεταποίηση και εμπορία προϊόντων αλιείας και υδατοκαλλιέργειας<sup>x</sup>, εφόσον το ποσό της ενίσχυσης καθορίζεται με βάση την τιμή ή την ποσότητα των προϊόντων που αγοράζονται ή διατίθενται στην αγορά,
- iii) στην πρωτογενή παραγωγή<sup>xi</sup> γεωργικών προϊόντων<sup>xii</sup>,
- iii) στον τομέα της μεταποίησης<sup>xiii</sup> και της εμπορίας<sup>xiv</sup> γεωργικών προϊόντων, όταν το ποσό της ενίσχυσης καθορίζεται με βάση την τιμή ή την ποσότητα τέτοιων προϊόντων που πωλούνται από πρωτογενείς παραγωγούς ή διατίθενται στην αγορά από τις οικείες επιχειρήσεις ή όταν η ενίσχυση συνοδεύεται από την υποχρέωση απόδοσής της εν μέρει ή εξ ολοκλήρου σε πρωτογενείς παραγωγούς,
- iv) εξαγωγές προς τρίτες χώρες ή προς κράτη μέλη, ιδίως δε ενισχύσεις που συνδέονται άμεσα με τις εξαγόμενες ποσότητες, με τη δημιουργία και λειτουργία δικτύου διανομής ή με άλλες τρέχουσες δαπάνες που σχετίζονται με την εξαγωγική δραστηριότητα,
- v) ενισχύσεις για τις οποίες τίθεται ως όρος η χρήση εγχώριων αγαθών αντί των εισαγόμενων.

**Γ.** (Σε περίπτωση που η επιχείρηση δραστηριοποιείται σε κάποιον από τους μη επιλέξιμους για ενίσχυση τομείς και επίσης σε τομέα επιλέξιμο για ενίσχυση βάσει του Κανονισμού (ΕΕ) αριθμ. 2023/2831)

Η επιχείρηση, καθώς δραστηριοποιείται στον τομέα (στους τομείς).....ο οποίος (οι οποίοι) είναι μη επιλέξιμοι για ενίσχυση, διασφαλίζει με κατάλληλα μέσα, όπως ο λογιστικός διαχωρισμός, ότι δεν ενισχύεται η μη επιλέξιμη δραστηριότητα.

- Δ.** Στην επιχείρηση, συμπεριλαμβανομένων και των επιχειρήσεων που συνιστούν με αυτήν «ενιαία επιχείρηση», έχουν χορηγηθεί σε οποιαδήποτε περίοδο τριών ετών, οι κάτωθι ενισχύσεις ή σσονος σημασίας:

<b>ΕΝΙΣΧΥΣΕΙΣ ΗΣΣΟΝΟΣ ΣΗΜΑΣΙΑΣ (DE MINIMIS) ΠΟΥ ΕΧΟΥΝ ΧΟΡΗΓΗΘΕΙ ΣΤΗΝ ΕΠΙΧΕΙΡΗΣΗ</b> (αφορά την επιχείρηση δικαιούχο της ενίσχυσης και τις επιχειρήσεις που τυχόν συνιστούν ενιαία επιχείρηση με αυτήν)							
α/α	ΕΠΩΝΥΜΙΑ & ΑΦΜ ΔΙΚΑΙΟΥΧΟΥ	ΟΝΟΜΑΣΙΑ ΠΡΟΓΡΑΜΜΑΤΟΣ & ΦΟΡΕΑΣ ΧΟΡΗΓΗΣΗΣ ΤΗΣ ΕΝΙΣΧΥΣΗΣ	ΕΦΑΡΜΟΣΤΕΟΣ ΚΑΝΟΝΙΣΜΟΣ DE MINIMIS	ΑΡΙΘ.ΠΡΩΤ. & ΗΜ/ΝΙΑ ΕΓΚΡΙΤΙΚΗΣ ΑΠΟΦΑΣΗΣ	ΕΓΚΡΙΘΕΝ ΠΟΣΟ ΕΝΙΣΧΥΣΗΣ <sup>xv</sup>	ΚΑΤΑΒΛΗΘΕΝ ΠΟΣΟ ΕΝΙΣΧΥΣΗΣ <sup>15</sup>	ΗΜΕΡΟΜΗΝΙΑ ΚΑΤΑΒΟΛΗΣ

- Ε.** Η ενίσχυση ή σσονος σημασίας που πρόκειται να χορηγηθεί στην επιχείρηση βάσει της εν λόγω ..... (αναφέρεται η σχετική νομική βάση), αθροιζόμενη με οποιαδήποτε άλλη ενίσχυση ή σσονος σημασίας που της έχει χορηγηθεί σε επίπεδο «ενιαίας επιχείρησης», βάσει του Κανονισμού (ΕΕ) αριθμ. 1408/2013 της Επιτροπής ή/και του Κανονισμού (ΕΕ) αριθμ. 717/2014 της Επιτροπής, δεν υπερβαίνει το ποσό των 300.000 ευρώ σε οποιαδήποτε περίοδο τριών ετών(υπολογιζόμενα σε κυλιόμενη ημερολογιακή βάση).

- ΣΤ.** Η επιχείρηση δεν έχει λάβει άλλη κρατική ενίσχυση για τις ίδιες επιλέξιμες δαπάνες ή για το ίδιο μέτρο χρηματοδότησης επιχειρηματικού κινδύνου, η σώρευση των οποίων οδηγεί σε υπέρβαση



της υψηλότερης σχετικής έντασης ενίσχυσης ή του ποσού ενίσχυσης που έχει καθοριστεί με βάση τα συγκεκριμένα δεδομένα κάθε περίπτωσης σε κανονισμό απαλλαγής κατά κατηγορία ή απόφαση που έχει εκδώσει η Επιτροπή.

**Z.** Αποδέχομαι οποιονδήποτε σχετικό έλεγχο για την εξακρίβωση των δηλωθέντων στοιχείων από τις αρμόδιες εθνικές ή ενωσιακές αρχές, καθώς και τη διασταύρωση αυτών με τα στοιχεία που παρέχονται από τα πληροφοριακά συστήματα δημοσίων υπηρεσιών και ασφαλιστικών οργανισμών.

Ημερομηνία: ...../...../.....

Για την επιχείρηση

Ο-

Νόμιμος εκπρόσωπος

(στοιχεία Νόμιμου εκπροσώπου, υπογραφή)

*(δεν απαιτείται η θεώρηση για το γνήσιο της Υπογραφής)*

---

<sup>i</sup> Αναγράφεται από τον ενδιαφερόμενο πολίτη ή Αρχή ή η Υπηρεσία του δημόσιου τομέα, που απευθύνεται η αίτηση.

<sup>ii</sup> Αναγράφεται ολογράφως.

<sup>iii</sup> Όποιος εν γνώσει του δηλώνει ψευδή γεγονότα ή αρνείται ή αποκρύπτει τα αληθινά με έγγραφη υπεύθυνη δήλωση του άρθρου 8 τιμωρείται με φυλάκιση τουλάχιστον τριών μηνών. Εάν ο υπαίτιος αυτών των πράξεων σκόπευε να προσπορίσει στον εαυτόν του ή σε άλλον περιουσιακό όφελος βλάπτοντας τρίτον ή σκόπευε να βλάψει άλλον, τιμωρείται με κάθειρξη μέχρι 10 ετών.



<sup>iv</sup> Στην «ενιαία επιχείρηση» περιλαμβάνονται όλες οι επιχειρήσεις που έχουν τουλάχιστον μία από τις ακόλουθες σχέσεις μεταξύ τους:

α) μια επιχείρηση κατέχει την πλειοψηφία των δικαιωμάτων ψήφου των μετόχων ή των εταίρων άλλης επιχείρησης·

β) μια επιχείρηση έχει το δικαίωμα να διορίζει ή να παύει την πλειοψηφία των μελών του διοικητικού, διαχειριστικού ή εποπτικού οργάνου άλλης επιχείρησης·

γ) μια επιχείρηση έχει το δικαίωμα να ασκεί δεσπόμενη επιρροή σε άλλη επιχείρηση βάσει σύμβασης που έχει συνάψει με αυτήν ή δυνάμει ρήτρας του καταστατικού αυτής της τελευταίας·

δ) μια επιχείρηση που είναι μέτοχος ή εταίρος άλλης επιχείρησης ελέγχει μόνη της, βάσει συμφωνίας που έχει συνάψει με άλλους μετόχους ή εταίρους της εν λόγω επιχείρησης, την πλειοψηφία των δικαιωμάτων ψήφου των μετόχων ή εταίρων αυτής της επιχείρησης.

Οι επιχειρήσεις που έχουν οποιαδήποτε από τις σχέσεις που αναφέρονται στα στοιχεία α) έως δ) με μία ή περισσότερες άλλες επιχειρήσεις θεωρούνται, επίσης ενιαία επιχείρηση.

<sup>v</sup> Η ενίσχυση ή σσωνος σημασίας θεωρείται ότι χορηγείται κατά τον χρόνο παραχώρησης στην οικεία επιχείρηση του έννομου δικαιώματος λήψης της ενίσχυσης σύμφωνα με το εφαρμοστέο εθνικό νομικό καθεστώς (πχ. ημερομηνία έκδοσης εγκριτικής απόφασης/ΚΥΑ/σύμβασης), ανεξάρτητα από την ημερομηνία καταβολής της ενίσχυσης ή σσωνος σημασίας στην επιχείρηση.

<sup>vi</sup> Σε περίπτωση συγχωνεύσεων ή εξαγορών, όλες οι προηγούμενες ενισχύσεις ή σσωνος σημασίας που έχουν ήδη χορηγηθεί σε οποιαδήποτε από τις συγχωνευόμενες επιχειρήσεις λαμβάνονται υπόψη για να προσδιοριστεί κατά πόσο η νέα ενίσχυση ή σσωνος σημασίας στη νέα ή στην εξαγοράζουσα επιχείρηση υπερβαίνει το σχετικό ανώτατο όριο.

<sup>vii</sup> Αν μια επιχείρηση διασπαστεί σε δύο ή περισσότερες χωριστές επιχειρήσεις, η ενίσχυση ή σσωνος σημασίας που χορηγήθηκε πριν από τη διάσπαση καταλογίζεται στην επιχείρηση που έλαβε αυτή την ενίσχυση, η οποία είναι κατά κανόνα η επιχείρηση που ανέλαβε τις δραστηριότητες για τις οποίες χρησιμοποιήθηκε η ενίσχυση ή σσωνος σημασίας. Εάν ο εν λόγω καταλογισμός δεν είναι δυνατός, οι ενισχύσεις ή σσωνος σημασίας πρέπει να κατανέμονται αναλογικά με βάση τη λογιστική αξία των ιδίων κεφαλαίων των νέων επιχειρήσεων κατά την πραγματική ημερομηνία της διάσπασης.

<sup>viii</sup> Ως προϊόντα αλιείας και υδατοκαλλιέργειας νοούνται τα προϊόντα που ορίζονται στο άρθρο 5 στοιχεία α) και β) του κανονισμού (ΕΕ) αριθ. 1379/2013.

<sup>ix</sup> Ως πρωτογενής παραγωγή προϊόντων αλιείας και υδατοκαλλιέργειας νοούνται όλες οι εργασίες που σχετίζονται με την αλιεία, την εκτροφή ή την καλλιέργεια υδρόβιων οργανισμών, καθώς και οι δραστηριότητες εντός της εκμετάλλευσης ή επί του σκάφους που είναι αναγκαίες για την προετοιμασία προϊόντος ζωικής ή φυτικής προέλευσης για την πρώτη του πώληση, συμπεριλαμβανομένων της κοπής, του τεμαχισμού σε φιλέτα ή της κατάψυξης, καθώς και η πρώτη πώληση σε μεταπωλητές ή μεταποιητές.

<sup>x</sup> Ως «μεταποίηση και εμπορία προϊόντων αλιείας και υδατοκαλλιέργειας» νοούνται όλες οι δραστηριότητες, συμπεριλαμβανομένου του χειρισμού, της κατεργασίας και του μετασχηματισμού, που πραγματοποιούνται μετά την εκφόρτωση —ή τη συγκομιδή, στην περίπτωση της υδατοκαλλιέργειας— από τις οποίες προκύπτει ένα μεταποιημένο προϊόν, καθώς και η διανομή του.

<sup>xi</sup> Ως πρωτογενής γεωργική παραγωγή νοείται η παραγωγή προϊόντων του εδάφους και της κτηνοτροφίας που απαριθμούνται στο παράρτημα Ι της Συνθήκης, χωρίς να εκτελούνται περαιτέρω εργασίες που μεταβάλλουν τη φύση αυτών των προϊόντων.

<sup>xii</sup> Γεωργικά προϊόντα είναι τα προϊόντα που απαριθμούνται στο παράρτημα Ι της Συνθήκης, με εξαίρεση τα προϊόντα αλιείας και υδατοκαλλιέργειας που εμπίπτουν στο πεδίο εφαρμογής του κανονισμού (ΕΕ) 1379/2013.

<sup>xiii</sup> Ως μεταποίηση γεωργικών προϊόντων νοείται κάθε επέμβαση επί γεωργικού προϊόντος από την οποία προκύπτει επίσης γεωργικό προϊόν, με εξαίρεση τις εργασίες εντός της γεωργικής εκμετάλλευσης που είναι απαραίτητες για την προετοιμασία προϊόντος ζωικής ή φυτικής προέλευσης για την πρώτη του πώληση.

<sup>xiv</sup> Ως εμπορία γεωργικών προϊόντων νοείται η κατοχή ή η έκθεση με σκοπό την πώληση, την προσφορά προς πώληση, την παράδοση ή οποιονδήποτε άλλον τρόπο διάθεσης στην αγορά, με εξαίρεση την πρώτη πώληση από μέρους πρωτογενούς παραγωγού σε μεταπωλητές ή μεταποιητικές επιχειρήσεις και κάθε δραστηριότητα η οποία προετοιμάζει το προϊόν για μια τέτοια πρώτη πώληση· η πώληση από μέρους πρωτογενούς παραγωγού προς τελικούς καταναλωτές λογίζεται ως εμπορία αν πραγματοποιείται σε χωριστό και ειδικό για τον σκοπό αυτό χώρο.

<sup>xv</sup> Σε όλες τις περιπτώσεις χρησιμοποιούνται ακαθάριστα ποσά, δηλαδή πριν αφαιρεθεί ο οποιοσδήποτε φόρος ή άλλη επιβάρυνση. Εάν η ενίσχυση χορηγείται με μορφή άλλη από την επιχορήγηση, ως ποσό της ενίσχυσης λογίζεται το ακαθάριστο ισοδύναμο επιχορήγησής της. Οι ενισχύσεις που καταβάλλονται σε δόσεις ανάγονται στην αξία τους κατά το χρόνο της χορήγησής τους. Το επιτόκιο που χρησιμοποιείται για την αναγωγή είναι το προεξοφλητικό επιτόκιο που ισχύει κατά τον χρόνο χορήγησης της ενίσχυσης.



Γ.1 : Υπόδειγμα Υπεύθυνης Δήλωσης Δικαιούχου (Υφιστάμενοι Φορείς Κ.Α.Λ.Ο)**ΥΠΕΥΘΥΝΗ ΔΗΛΩΣΗ**

(άρθρο 8 Ν.1599/1986)

Η ακρίβεια των στοιχείων που υποβάλλονται με αυτή τη δήλωση μπορεί να ελεγχθεί με βάση το αρχείο άλλων υπηρεσιών (άρθρο 8 παρ. 4 Ν. 1599/1986)

ΠΡΟΣ <sup>(1)</sup> :	<b>ΕΥΔ Προγράμματος «ΙΟΝΙΑ ΝΗΣΙΑ»</b>							
Ο – Η Όνομα:				Επώνυμο:				
Όνομα και Επώνυμο Πατέρα:								
Όνομα και Επώνυμο Μητέρας:								
Ημερομηνία γέννησης <sup>(2)</sup> :								
Τόπος Γέννησης:								
Αριθμός Δελτίου Ταυτότητας:				Τηλ:				
Τόπος Κατοικίας:				Οδός:			Αριθ:	TK:
Αρ. Τηλεομοιοτύπου (Fax):				Δ/ση Ηλ.. Ταχυδρομείου (Email):				
Με ατομική μου ευθύνη και γνωρίζοντας τις κυρώσεις <sup>(3)</sup> , που προβλέπονται από τις διατάξεις της παρ. 6 του άρθρου 22 του Ν. 1599/1986, δηλώνω ότι :								
<ol style="list-style-type: none"> <li>Όλα τα αναγραφόμενα στην ηλεκτρονική μορφή του εντύπου υποβολής πρότασης καθώς και όλα τα υποβαλλόμενα δικαιολογητικά που περιλαμβάνονται στον ηλεκτρονικό φάκελο υποψηφιότητας είναι ακριβή και αληθή.</li> <li>Ο φορέας Κ.Α.Λ.Ο. με την επωνυμία «.....» και ΑΦΜ «.....» τον οποίο νομίμως εκπροσωπώ έχει υποβάλει μόνο μια αίτηση χρηματοδότησης για στήριξη στην παρούσα πρόσκληση.</li> </ol>								



3. Έχω λάβει σαφή γνώση όλου του περιεχομένου της πρόσκλησης της Δράσης.
4. Αποδέχομαι ότι σε περίπτωση που διαπιστωθεί ότι έχουν υποβληθεί στην ΕΥΔ/ΕΦ ψευδή ή παραπλανητικά ή ανακριβή στοιχεία, ή ότι έχουν αποσιωπηθεί στοιχεία, η γνώση των οποίων θα οδηγούσε στον αποκλεισμό της ένταξης της αίτησης χρηματοδότησης στην παρούσα δράση, ή θα οδηγούσε στο να ενταχθεί με όρους ουσιωδώς διαφορετικούς ή σε μη πιστοποίηση της ολοκλήρωσης, η απόφαση ένταξης:
  - α. Εάν δεν έχει ολοκληρωθεί η επένδυση και έχει δοθεί τμήμα της ενίσχυσης, η απόφαση ένταξης θα ανακληθεί και θα κληθώ να επιστρέψω έντοκα τη χορηγηθείσα ενίσχυση,
  - β. εάν έχει ολοκληρωθεί η επένδυση, θα κληθώ να επιστρέψω έντοκα το σύνολο της χορηγηθείσας ενίσχυσης.
5. Η επιχείρηση είναι Πολύ Μικρή ή Μικρή ή Μεσαία Επιχείρηση σύμφωνα με τα οριζόμενα στο Παράρτημα Ι του Κανονισμού (ΕΕ) αριθ. 651/2014 της Επιτροπής της 17ης Ιουνίου 2014, σχετικά με τον ορισμό των πολύ μικρών, των μικρών και των μεσαίων επιχειρήσεων.
6. Η ενιαία επιχείρηση δεν εντάσσεται και δεσμεύεται να μην ενταχθεί σε ήδη οργανωμένο ομοιόμορφο δίκτυο διανομής προϊόντων ή παροχής υπηρεσιών και δεν εκμεταλλεύεται κατόπιν σχετικών συμβάσεων άδειες εκμετάλλευσης δικαιωμάτων διανοητικής ιδιοκτησίας, που αφορούν συνήθως εμπορικά σήματα ή διακριτικούς τίτλους και τεχνογνωσία για την χρήση και τη διανομή αγαθών ή υπηρεσιών (π.χ. franchising, Shop in shop, δίκτυο πρακτόρευσης κλπ)».
7. Ο φορέας Κ.Α.Λ.Ο. δεν περιλαμβάνεται στις μη επιλέξιμες κατηγορίες επιχειρήσεων όπως αναφέρονται στο Κεφάλαιο 5 της πρόσκλησης.
8. Ο φορέας δεσμεύεται να δημιουργήσει ή διατηρήσει μία τουλάχιστον θέση εργασίας που να αντιστοιχεί σε δεκαοχτώ (18) ανθρωπομήνες πλήρους απασχόλησης μισθωτής εργασίας σύμφωνα με τα προβλεπόμενα της πρόσκλησης.
9. Ο φορέας Κ.Α.Λ.Ο. δεν έχει λάβει ενίσχυση διάσωσης ή αναδιάρθρωσης, ή έχει λάβει ενίσχυση διάσωσης αλλά έχει αποπληρώσει το δάνειο και έχει λύσει τη σύμβαση εγγύησης ή έχει λάβει ενίσχυση αναδιάρθρωσης η οποία έχει ολοκληρωθεί.
10. Η αίτηση χρηματοδότησης ή μέρος αυτής καθώς και οι δαπάνες που περιλαμβάνει δεν έχουν χρηματοδοτηθεί, ενταχθεί και δεν θα υποβληθούν προς ένταξη σε άλλο πρόγραμμα που χρηματοδοτείται από εθνικούς ή κοινοτικούς πόρους.
11. Δεν έχει γίνει έναρξη εργασιών για το έργο ή τη δραστηριότητα πριν τη δημοσίευση της πρόσκλησης της δράσης και δεν έχουν πραγματοποιηθεί δαπάνες που αφορούν στο έργο πριν από το χρόνο έναρξης επιλεξιμότητας των δαπανών, όπως ορίζεται στην Πρόσκληση.
12. Σε περίπτωση ένταξης της αίτησης χρηματοδότησης συμφωνώ στη δημοσίευση της επωνυμίας του Φορέα, του τίτλου της πράξης και του ποσού της δημόσιας χρηματοδότησης στον κατάλογο των Δικαιούχων της Δράσης που δημοσιεύεται ηλεκτρονικά ή με άλλο τρόπο, σύμφωνα με το Άρθρο 49, παρ. 2 του Καν. 1060/2021 και το Παράρτημα ΙΧ αυτού.
13. Δε συντρέχουν για τον Φορέα λόγοι αποκλεισμού του Ν.4488/2017 (Α137/13.09.2017) άρθρο 39 παρ. 1-4 και άρθρο 40 παρ. 1.
14. Ο Δικαιούχος τηρεί και δεσμεύεται να τηρεί τη νομοθεσία περί υγείας και ασφάλειας των εργαζομένων και πρόληψης του επαγγελματικού κινδύνου.
15. Αποδέχομαι τη διασταύρωση των στοιχείων που δηλώνονται στην αίτηση χρηματοδότησης με τα στοιχεία που παρέχονται από το πληροφοριακό σύστημα TAXIS, τη βάση δεδομένων της ΑΑΔΕ και τα συστήματα των ασφαλιστικών οργανισμών καθώς και λοιπά πληροφοριακά συστήματα της Δημόσιας Διοίκησης ή εποπτευόμενων από αυτήν Φορέων καθώς οποιοδήποτε σχετικό έλεγχο για την εξακρίβωση των δηλωθέντων από τις αρμόδιες εθνικές ή κοινοτικές αρχές.
16. Αποδέχομαι ότι τα μηνύματα που θα αποστέλλονται μέσω ηλεκτρονικού ταχυδρομείου και ειδικότερα της διεύθυνσης email που έχει δηλωθεί στο έντυπο υποβολής προς τον ΕΦ και όσα λαμβάνονται από αυτόν



επέχουν θέση επίσημων εγγράφων (και συνεπάγονται την έναρξη όλων των εννόμων συνεπειών και προθεσμιών και αποτελεί αποκλειστική ευθύνη της επιχείρησης η παρακολούθηση της/των εν λόγω ηλεκτρονικής/ων διεύθυνσης/ων)

17. Ο Δικαιούχος φορέας Κ.ΑΛ.Ο. αποδέχεται ότι κατά την υλοποίηση του έργου, η επικοινωνία με τον ΕΦ και την ΕΥΔ Προγράμματος «Ιόνια Νησιά» αναφορικά με την εξέλιξη και ολοκλήρωση της πράξης (αιτήματα τροποποίησης, εκθέσεις προόδου και ολοκλήρωσης κλπ.) δύναται να γίνεται ηλεκτρονικά (on screen) μέσω ηλεκτρονικών εντύπων, όπως αυτά θα καθοριστούν από τον ΕΦ και την ΕΥΔ.
18. Ο Φορέας δεν βρίσκεται υπό πτώχευση, εκκαθάριση ή αναγκαστική διαχείριση, ούτε εκκρεμεί σε βάρος της ανάκτηση καταβληθείσας δημόσιας ενίσχυσης (κατόπιν προηγούμενης αποφάσεως της Επιτροπής, με την οποία μία ενίσχυση κηρύσσεται παράνομη και ασυμβίβαστη με την εσωτερική αγορά)
19. Δεν εκκρεμεί σε βάρος του Φορέα εντολή ανάκτησης προηγούμενης παράνομης και ασύμβατης κρατικής ενίσχυσης με απόφαση ΕΕ ή ΔΕΕ.
20. Είμαι ενημερωμένος και η πρόταση που υποβάλω είναι εναρμονισμένη και υπακούει στους περιορισμούς και πληροί όλες τις προϋποθέσεις του Κανονισμού 2023/2831 (OJ EL L 15.12.2023) (De Minimis).
21. Ο φορέας Κ.ΑΛ.Ο δεσμεύεται να συνεκτιμά και να αποτρέψει κάθε διάκριση λόγω φύλου, φυλετικής ή εθνοτικής καταγωγής, θρησκείας ή πεποιθήσεων, αναπηρίας, ηλικίας ή γενετήσιου προσανατολισμού και να λαμβάνει μέριμνα για τη διευκόλυνση της πρόσβασης σε αυτές ατόμων με αναπηρία, σύμφωνα με τα προβλεπόμενα στο άρθρο 9 του Κανονισμού (ΕΕ) αριθ. 1060/2021 του Ευρωπαϊκού Κοινοβουλίου και του Συμβουλίου της 24ης Ιουνίου 2021.
22. Δεσμεύομαι ότι μέχρι την ολοκλήρωση της πράξης θα μεριμνήσω για τις κατάλληλες υποδομές με σκοπό την ελαχιστοποίηση των εμποδίων πρόσβασης ατόμων με αναπηρία, όπου αυτό είναι απαραίτητο και αναγκαίο. Ως υποδομές νοούνται τόσο οι κτιριακές υποδομές όσο και οι ηλεκτρονικές εφαρμογές που απευθύνονται στο πελατειακό κοινό (π.χ. ιστοσελίδες και λοιπές ηλεκτρονικές εφαρμογές όπως ηλεκτρονικά σημεία πληροφόρησης ή/και εξυπηρέτησης κ.λ.π.), σύμφωνα με το Παράρτημα XIII..
23. Το ύψος των ενισχύσεων που ο Φορέας μου, καθώς και οι επιχειρήσεις που λειτουργούν μαζί με αυτόν ως ενιαία επιχείρηση (στην έννοια περιλαμβάνονται οι συνδεδεμένες με την αιτούσα επιχειρήσεις),:
  - A. Έχουν αποκτήσει έννομο δικαίωμα λήψης της ενίσχυσης δυνάμει του Καν. 2023/2831 (OJ EL L 15.12.2023) κατά τα τελευταία τρία έτη.
  - B. Έχουν κάνει αίτημα λήψης ενίσχυσης δυνάμει του Καν. 2023/2831 (OJ EL L 15.12.2023) κατά τα τελευταία τρία έτη, παρουσιάζονται στον Πίνακα Επιχορηγήσεων και είναι απολύτως ορθά (Πίνακας Παραρτήματος ΙΧ – Υπόδειγμα Β).
24. Αν ο Φορέας δραστηριοποιείται σε τομείς οι οποίοι δεν εμπίπτουν στο πεδίο εφαρμογής του Καν. 2023/2831 (OJ EL L 15.12.2023) και σε έναν ή περισσότερους από τους τομείς οι οποίοι εμπίπτουν στο πεδίο εφαρμογής του εν λόγω κανονισμού ή ασκεί άλλες δραστηριότητες που εμπίπτουν στο πεδίο εφαρμογής αυτού, θα διασφαλίζω με κατάλληλα μέσα όπως με διαχωρισμό των δραστηριοτήτων ή με διάκριση του κόστους, ότι οι δραστηριότητες στους τομείς που εξαιρούνται από το πεδίο εφαρμογής του κανονισμού δεν τυγχάνουν ενίσχυσης ή σσονος σημασίας που χορηγείται δυνάμει της παρούσης πρόσκλησης. Δεσμεύομαι επίσης ότι το επιχορηγούμενο προσωπικό δεν πρόκειται να απασχοληθεί στο εξαιρούμενο αντικείμενο εργασιών και ότι σε κάθε περίπτωση οι ενισχυόμενες δαπάνες δεν εμπίπτουν σε μη ενισχυόμενες δραστηριότητες.
25. Δεν έχει ολοκληρωθεί το φυσικό αντικείμενο της επένδυσης ή δεν έχει υλοποιηθεί πλήρως πριν από την υποβολή της αίτησης χρηματοδότησης.
26. Ο Δικαιούχος φορέας Κ.ΑΛ.Ο δεσμεύεται να πραγματοποιεί τις επιλέξιμες δαπάνες της δράσης στην Περιφέρεια Ιονίων Νήσων.



27. Ο Δικαιούχος φορέας Κ.Α.Λ.Ο. φέρει την αποκλειστική ευθύνη των δαπανών που υλοποιούνται πριν την έκδοση της Απόφασης Έγκρισης Αποτελεσμάτων Αξιολόγησης και σε περίπτωση μη ένταξης του προτεινόμενου επενδυτικού σχεδίου δεν τίθεται κανένα ζήτημα περί αποθετικής ή θετικής ζημίας.
28. Ο Δικαιούχος φορέας Κ.Α.Λ.Ο. δεσμεύεται επί ποινής απένταξης να μην προβεί σε μείωση προσωπικού κατά το διάστημα υλοποίησης της δράσης, υπολογιζόμενα σε Ετήσιες Μονάδες Εργασίας (ΕΜΕ) ως προς τις ΕΜΕ της επιχείρησης κατά το δωδεκάμηνο που προηγείται του μήνα δημοσίευσης της πρόσκλησης σύμφωνα με τα προβλεπόμενα στην πρόσκληση της δράσης.
29. Ο Δικαιούχος φορέας Κ.Α.Λ.Ο. δεσμεύεται να μην διακόψει την λειτουργία του, εκτός αν συντρέχουν λόγοι ανωτέρας βίας για ένα (1) έτος μετά από την τελική πληρωμή της δημόσιας δαπάνης.
30. Ο Δικαιούχος φορέας Κ.Α.Λ.Ο. δεν είναι εξωχώρια (offshore) επιχείρηση .
31. Ο Δικαιούχος φορέας Κ.Α.Λ.Ο. δεσμεύεται να διατηρήσει την ιδιότητα του μέλους του Γενικού Μητρώου Φορέων Κ.Α.Λ.Ο καθ' όλη τη διάρκεια υλοποίησης της δράσης συμπεριλαμβανομένων των μακροχρόνιων υποχρεώσεων.
32. Ο Δικαιούχος φορέας Κ.Α.Λ.Ο. αναπτύσσει ή δεσμεύεται ότι θα αναπτύξει τη δραστηριότητα του σε αυτοτελή επαγγελματικό χώρο, δηλαδή σε χώρο που σε κάθε περίπτωση αποτελεί χωριστή ιδιοκτησία, διαθέτει τις δικές του παροχές κοινής ωφέλειας έως και την 1η εκταμίευση.
33. Τα μέλη του φορέα Κ.Α.Λ.Ο. παρέχουν ρητά τη συναίνεση και συγκατάθεσή τους για την νόμιμη επεξεργασία κατ' άρθρο 6 του Κανονισμού 2016/679 του Ευρωπαϊκού Κοινοβουλίου και του Συμβουλίου της 27ης Απριλίου 2016 για την προστασία των φυσικών προσώπων έναντι της επεξεργασίας των δεδομένων προσωπικού χαρακτήρα και για την ελεύθερη κυκλοφορία των δεδομένων αυτών και την κατάργηση της Οδηγίας 95/46/ΕΚ (Γενικός Κανονισμός για τη Προστασία Δεδομένων) [ΕΕΕΕ L 119 σελ.1-88] σε όλα τα στάδια της υποβαλλόμενης αίτησης χρηματοδότησης, δηλαδή από της υποβολής της ως και, στην περίπτωση υπαγωγής του, οριστικοποίηση της συγχρηματοδοτούμενης επένδυσής του, σύμφωνα προς τα ειδικότερα οριζόμενα στο Κεφάλαιο 15 της παρούσας Πρόσκλησης.
34. Αποδέχομαι ότι στην περίπτωση κοινοποιήσεων – επιδόσεων εγγράφων που αφορούν την Πράξη, τούτες λαμβάνουν χώρα στην φορολογική έδρα των επενδυτών την οποία δηλώνουν στην αίτηση χρηματοδότησής τους και η οποία αναφέρεται στην απόφαση ένταξής τους. Περαιτέρω αναλαμβάνουν την υποχρέωση να γνωστοποιούν οποιαδήποτε μεταβολή της φορολογικής τους έδρας στον ΕΦ. Σε περίπτωση μη γνωστοποίησης οιαδήποτε μεταβολής της φορολογικής έδρας, η κοινοποίηση - επίδοση θα συντελείται στην φορολογική έδρα της απόφασης ένταξης.
35. Ο φορέας / νόμιμος εκπρόσωπος έχω λάβει γνώση των υποχρεώσεων που πρέπει να τηρήσω στο πλαίσιο της υλοποίησης της υποβαλλόμενης πρότασης, όπως αυτές προκύπτουν από το Χάρτη Θεμελιωδών Δικαιωμάτων της Ευρωπαϊκής Ένωσης και βεβαιώνω ότι η προτεινόμενη πράξη δεν καταστρατηγεί και δεν είναι ασύμβατη με κανένα από τα αναφερόμενα στο Χάρτη Θεμελιωδών Δικαιωμάτων της Ευρωπαϊκής Ένωσης, όπως αυτά αναφέρονται αναλυτικά στον «Πίνακα για τη συμμόρφωση των πράξεων με τον Χάρτη Θεμελιωδών Δικαιωμάτων της Ε. Ένωσης» που περιλαμβάνεται στην Πρόσκληση (Παράρτημα XI).
36. Ο φορέας είναι υπόχρεος εγγραφής στο Μητρώο Πραγματικών Δικαιούχων του άρθρου 20 του ν. 4557/2018 (Α' 139), ως ισχύει,  
είτε  
Δεν είναι υπόχρεος εγγραφής στο Μητρώο Πραγματικών Δικαιούχων του άρθρου 20 του ν.4557/2018 (Α' 139), ως ισχύει, λόγω ..... (σχετική τεκμηρίωση).
37. Ο φορέας δεν έχει δεν έχει διαπράξει μία ή περισσότερες από τις παραβάσεις που αναφέρονται στο άρθρο 10 παράγραφος 1 στοιχεία α) έως δ) και στο άρθρο 10 παράγραφος 3 του κανονισμού (ΕΕ) αριθ. 508/2014 του



Ευρωπαϊκού Κοινοβουλίου και του Συμβουλίου (για την περίπτωση που η επιχείρηση δραστηριοποιείται στον τομέα της αλιείας και της υδατοκαλλιέργειας).

38. Αποδέχομαι ότι η υποβολή της αίτησης χρηματοδότησης στη Δράση συνιστά εξουσιοδότηση προς την ΕΥΔ και τον ΕΦΕΠΑΕ, για συλλογή στοιχείων που βρίσκονται καταχωρισμένα σε βάσεις δεδομένων (π.χ. ΑΑΔΕ, ΕΡΓΑΝΗ, Γ.Ε.ΜΗ, ΕΦΚΑ-NAT, κ.α.) και σε λοιπά πληροφοριακά συστήματα της Δημόσιας Διοίκησης ή εποπτευόμενων από αυτήν Φορέων, καθώς και για την περαιτέρω επεξεργασία τους από τις αρμόδιες υπηρεσίες. Επίσης, γνωρίζω ότι τα δεδομένα από εθνικές βάσεις δεν μπορούν να καλύψουν απαιτούμενα δικαιολογητικά συμμετοχής, όπως αυτά αποτυπώνονται στο σχετικό παράρτημα της πρόσκλησης της Δράσης, αλλά εφόσον ληφθούν τα στοιχεία αυτά κατισχύουν των δηλωθέντων ή/και των αναγραφόμενων στα έντυπα που συνοδεύουν την αίτηση

Ημερομηνία:.....20.....

Για τον Φορέα Κ.ΑΛ.Ο

-Ο-

Νόμιμος Εκπρόσωπος

**(Στοιχεία Νόμιμου Εκπροσώπου, γνήσιο υπογραφής ή ψηφιακή υπογραφή ή από gov.gr)**

- (1) Αναγράφεται από τον ενδιαφερόμενο πολίτη ή Αρχή ή η Υπηρεσία του δημόσιου τομέα, που απευθύνεται η αίτηση.
- (2) Αναγράφεται ολογράφως.



- (3) «Όποιος εν γνώσει του δηλώνει ψευδή γεγονότα ή αρνείται ή αποκρύπτει τα αληθινά με έγγραφη υπεύθυνη δήλωση του άρθρου 8 τιμωρείται με φυλάκιση τουλάχιστον τριών μηνών. Εάν ο υπαίτιος αυτών των πράξεων σκόπευε να προσπορίσει στον εαυτόν του ή σε άλλον περιουσιακό όφελος βλάπτοντας τρίτον ή σκόπευε να βλάψει άλλον, τιμωρείται με κάθειρξη μέχρι 10 ετών.
- (4) Σε περίπτωση ανεπάρκειας χώρου η δήλωση συνεχίζεται στην πίσω όψη της και υπογράφεται από τον δηλούντα ή την δηλούσα.



Γ.2 : Υπόδειγμα Υπεύθυνης Δήλωσης Δικαιούχου (Υπό Σύσταση Φορείς Κ.Α.Λ.Ο)**ΥΠΕΥΘΥΝΗ ΔΗΛΩΣΗ**

(άρθρο 8 Ν.1599/1986)

Η ακρίβεια των στοιχείων που υποβάλλονται με αυτή τη δήλωση μπορεί να ελεγχθεί με βάση το αρχείο άλλων υπηρεσιών (άρθρο 8 παρ. 4 Ν. 1599/1986)

ΠΡΟΣ <sup>(1)</sup> :	<b>ΕΥΔ Προγράμματος «ΙΟΝΙΑ ΝΗΣΙΑ»</b>							
Ο – Η Όνομα:				Επώνυμο:				
Όνομα και Επώνυμο Πατέρα:								
Όνομα και Επώνυμο Μητέρας:								
Ημερομηνία γέννησης <sup>(2)</sup> :								
Τόπος Γέννησης:								
Αριθμός Δελτίου Ταυτότητας:				Τηλ:				
Τόπος Κατοικίας:				Οδός:			Αριθ:	TK:
Αρ. Τηλεομοιοτύπου (Fax):				Δ/νση Ηλ.. Ταχυδρομείου (Email):				
<p>Με ατομική μου ευθύνη και γνωρίζοντας τις κυρώσεις<sup>(3)</sup>, που προβλέπονται από τις διατάξεις της παρ. 6 του άρθρου 22 του Ν. 1599/1986, δηλώνω ότι :</p>								
<p>1. Όλα τα αναγραφόμενα στην ηλεκτρονική μορφή του εντύπου υποβολής πρότασης καθώς και όλα τα υποβαλλόμενα δικαιολογητικά που περιλαμβάνονται στον ηλεκτρονικό φάκελο υποψηφιότητας είναι ακριβή και αληθή.</p>								



2. Ο υπό σύσταση φορέας Κ.ΑΛ.Ο. με την προσωρινή επωνυμία «.....» τον οποίο νομίμως εκπροσωπώ έχει υποβάλει μόνο μια αίτηση χρηματοδότησης για στήριξη στην παρούσα πρόσκληση.
3. Έχω λάβει σαφή γνώση όλου του περιεχομένου της πρόσκλησης της Δράσης.
4. Αποδέχομαι ότι σε περίπτωση που διαπιστωθεί ότι έχουν υποβληθεί στην ΕΥΔ/ΕΦ ψευδή ή παραπλανητικά ή ανακριβή στοιχεία, ή ότι έχουν αποσιωπηθεί στοιχεία, η γνώση των οποίων θα οδηγούσε στον αποκλεισμό της ένταξης της αίτησης χρηματοδότησης στην παρούσα δράση, ή θα οδηγούσε στο να ενταχθεί με όρους ουσιωδώς διαφορετικούς ή σε μη πιστοποίηση της ολοκλήρωσης, η απόφαση ένταξης:
  - α. Εάν δεν έχει ολοκληρωθεί η επένδυση και έχει δοθεί τμήμα της ενίσχυσης, η απόφαση ένταξης θα ανακληθεί και θα κληθώ να επιστρέψω έντοκα τη χορηγηθείσα ενίσχυση,
  - β. εάν έχει ολοκληρωθεί η επένδυση, θα κληθώ να επιστρέψω έντοκα το σύνολο της χορηγηθείσας ενίσχυσης.
5. Η επιχείρηση θα λειτουργήσει ως Πολύ Μικρή ή Μικρή ή Μεσαία Επιχείρηση σύμφωνα με τα οριζόμενα στο Παράρτημα Ι του Κανονισμού (ΕΕ) αριθ. 651/2014 της Επιτροπής της 17ης Ιουνίου 2014, σχετικά με τον ορισμό των πολύ μικρών, των μικρών και των μεσαίων επιχειρήσεων.
6. Ο υπό σύσταση φορέας Κ.ΑΛ.Ο δεσμεύεται να τηρεί τη νομοθεσία που διέπει τη σύσταση και τη λειτουργία τους και όσα προβλέπονται στον Ν.4430/2016 όπως ισχύει.
7. Ο υπό σύσταση φορέας Κ.ΑΛ.Ο δεσμεύεται να διαθέτει τουλάχιστον έναν επιλέξιμο ΚΑΔ επένδυσης πριν την πρώτη εκταμίευση συμπεριλαμβανομένης της προκαταβολής.
8. Ο υπό σύσταση φορέας Κ.ΑΛ.Ο δεσμεύεται να λειτουργήσει νόμιμα αποκτώντας το κατάλληλο έγγραφο αδειδότησης στον / στους ΚΑΔ επένδυσης, σύμφωνα με την κείμενη νομοθεσία και την ασκούμενη δραστηριότητα του.
9. Ο υπό σύσταση Φορέας δεσμεύεται να μην ενταχθεί σε ήδη οργανωμένο ομοιόμορφο δίκτυο διανομής προϊόντων ή παροχής υπηρεσιών και δεν εκμεταλλεύεται κατόπιν σχετικών συμβάσεων άδειες εκμετάλλευσης δικαιωμάτων διανοητικής ιδιοκτησίας, που αφορούν συνήθως εμπορικά σήματα ή διακριτικούς τίτλους και τεχνολογία για την χρήση και τη διανομή αγαθών ή υπηρεσιών (π.χ. franchising, Shop in shop, δίκτυο πρακτόρευσης κλπ)».
10. Ο υπό σύσταση φορέας Κ.ΑΛ.Ο. δεν περιλαμβάνεται στις μη επιλέξιμες κατηγορίες επιχειρήσεων όπως αναφέρονται στο Κεφάλαιο 5 της πρόσκλησης.
11. Τα μέλη του υπό σύσταση φορέα Κ.ΑΛ.Ο δεν συμμετέχουν σε άλλη πρόταση στο πλαίσιο της παρούσας δράσης.
12. Τα μέλη της υπό σύσταση Κοιν.Σ.Επ. δεν συμμετέχουν σε άλλη Κοιν.Σ.Επ. με ίδια δραστηριότητα.
13. Ο υπό σύσταση φορέας δεσμεύεται να δημιουργήσει μία τουλάχιστον νέα θέση εργασίας που να αντιστοιχεί σε δεκαοχτώ (18) ανθρωπομήνες πλήρους απασχόλησης μισθωτής εργασίας σύμφωνα με τα προβλεπόμενα της πρόσκλησης.
14. Η αίτηση χρηματοδότησης ή μέρος αυτής καθώς και οι δαπάνες που περιλαμβάνει δεν έχουν χρηματοδοτηθεί, ενταχθεί και δεν θα υποβληθούν προς ένταξη σε άλλο πρόγραμμα που χρηματοδοτείται από εθνικούς ή κοινοτικούς πόρους.
15. Δεν έχει γίνει έναρξη εργασιών για το έργο ή τη δραστηριότητα πριν τη δημοσίευση της πρόσκλησης της δράσης και δεν έχουν πραγματοποιηθεί δαπάνες που αφορούν στο έργο πριν από το χρόνο έναρξης επιλεξιμότητας των δαπανών, όπως ορίζεται στην Πρόσκληση.
16. Σε περίπτωση ένταξης της αίτησης χρηματοδότησης συμφωνώ στη δημοσίευση της επωνυμίας του Φορέα, του τίτλου της πράξης και του ποσού της δημόσιας χρηματοδότησης στον κατάλογο των Δικαιούχων της Δράσης που δημοσιεύεται ηλεκτρονικά ή με άλλο τρόπο, σύμφωνα με το Άρθρο 49, παρ. 2 του Καν. 1060/2021 και το Παράρτημα ΙΧ αυτού.
17. Ο Δικαιούχος δεσμεύεται να τηρεί τη νομοθεσία περί υγείας και ασφάλειας των εργαζομένων και πρόληψης του επαγγελματικού κινδύνου.



18. Αποδέχομαι τη διασταύρωση των στοιχείων που δηλώνονται στην αίτηση χρηματοδότησης με τα στοιχεία που παρέχονται από το πληροφοριακό σύστημα TAXIS, τη βάση δεδομένων της ΑΑΔΕ και τα συστήματα των ασφαλιστικών οργανισμών καθώς και λοιπά πληροφοριακά συστήματα της Δημόσιας Διοίκησης ή εποπτευόμενων από αυτήν Φορέων καθώς οποιοδήποτε σχετικό έλεγχο για την εξακρίβωση των δηλωθέντων από τις αρμόδιες εθνικές ή κοινοτικές αρχές.
19. Αποδέχομαι ότι τα μηνύματα που θα αποστέλλονται μέσω ηλεκτρονικού ταχυδρομείου και ειδικότερα της διεύθυνσης email που έχει δηλωθεί στο έντυπο υποβολής προς τον ΕΦ και όσα λαμβάνονται από αυτόν επέχουν θέση επίσημων εγγράφων (και συνεπάγονται την έναρξη όλων των εννόμων συνεπειών και προθεσμιών και αποτελεί αποκλειστική ευθύνη της επιχείρησης η παρακολούθηση της/των εν λόγω ηλεκτρονικής/ων διεύθυνσης/ων).
20. Ο Δικαιούχος φορέας Κ.ΑΛ.Ο. αποδέχεται ότι κατά την υλοποίηση του έργου, η επικοινωνία με τον ΕΦ και την ΕΥΔ Προγράμματος «Ιόνια Νησιά» αναφορικά με την εξέλιξη και ολοκλήρωση της πράξης (αιτήματα τροποποίησης, εκθέσεις προόδου και ολοκλήρωσης κλπ.) δύναται να γίνεται ηλεκτρονικά (on screen) μέσω ηλεκτρονικών εντύπων, όπως αυτά θα καθοριστούν από τον ΕΦ και την ΕΥΔ.
21. Είμαι ενημερωμένος και η πρόταση που υποβάλω είναι εναρμονισμένη και υπακούει στους περιορισμούς και πληροί όλες τις προϋποθέσεις του Κανονισμού 2023/2831 (OJ EL L 15.12.2023) (De Minimis).
22. Ο υπό σύσταση φορέας Κ.ΑΛ.Ο δεσμεύεται να συνεκτιμά και να αποτρέπει κάθε διάκριση λόγω φύλου, φυλετικής ή εθνοτικής καταγωγής, θρησκείας ή πεποιθήσεων, αναπηρίας, ηλικίας ή γενετήσιου προσανατολισμού και να λαμβάνει μέριμνα για τη διευκόλυνση της πρόσβασης σε αυτές ατόμων με αναπηρία, σύμφωνα με τα προβλεπόμενα στο άρθρο 9 του Κανονισμού (ΕΕ) αριθ. 1060/2021 του Ευρωπαϊκού Κοινοβουλίου και του Συμβουλίου της 24ης Ιουνίου 2021.
23. Δεσμεύομαι ότι μέχρι την ολοκλήρωση της πράξης θα μεριμνήσω για τις κατάλληλες υποδομές με σκοπό την ελαχιστοποίηση των εμποδίων πρόσβασης ατόμων με αναπηρία, όπου αυτό είναι απαραίτητο και αναγκαίο. Ως υποδομές νοούνται τόσο οι κτιριακές υποδομές όσο και οι ηλεκτρονικές εφαρμογές που απευθύνονται στο πελατειακό κοινό (π.χ. ιστοσελίδες και λοιπές ηλεκτρονικές εφαρμογές όπως ηλεκτρονικά σημεία πληροφόρησης ή/και εξυπηρέτησης κ.λ.π.), σύμφωνα με το Παράρτημα XIII.
24. Το ύψος των ενισχύσεων που ο υπό σύσταση Φορέας μου, καθώς και οι επιχειρήσεις που λειτουργούν μαζί με αυτόν ως ενιαία επιχείρηση (στην έννοια περιλαμβάνονται οι συνδεδεμένες με την αιτούσα επιχειρήσεις),:  
Α. Έχουν αποκτήσει έννομο δικαίωμα λήψης της ενίσχυσης δυνάμει του Καν. 2023/2831 (OJ EL L 15.12.2023) κατά τα τελευταία τρία έτη.  
Β. Έχουν κάνει αίτημα λήψης ενίσχυσης δυνάμει του Καν. 2023/2831 (OJ EL L 15.12.2023) κατά τα τελευταία τρία έτη, παρουσιάζονται στον Πίνακα Επιχορηγήσεων και είναι απολύτως ορθά (Πίνακας Παραρτήματος ΙΧ – Υπόδειγμα Β).
25. Αν ο υπό σύσταση Φορέας δραστηριοποιηθεί σε τομείς οι οποίοι δεν εμπίπτουν στο πεδίο εφαρμογής του Καν. 2023/2831 (OJ EL L 15.12.2023) και σε έναν ή περισσότερους από τους τομείς οι οποίοι εμπίπτουν στο πεδίο εφαρμογής του εν λόγω κανονισμού ή ασκεί άλλες δραστηριότητες που εμπίπτουν στο πεδίο εφαρμογής αυτού, θα διασφαλίζω με κατάλληλα μέσα όπως με διαχωρισμό των δραστηριοτήτων ή με διάκριση του κόστους, ότι οι δραστηριότητες στους τομείς που εξαιρούνται από το πεδίο εφαρμογής του κανονισμού δεν τυγχάνουν ενίσχυσης ή σσονος σημασίας που χορηγείται δυνάμει της παρούσης πρόσκλησης. Δεσμεύομαι επίσης ότι το επιχορηγούμενο προσωπικό δεν πρόκειται να απασχοληθεί στο εξαιρούμενο αντικείμενο εργασιών και ότι σε κάθε περίπτωση οι ενισχυόμενες δαπάνες δεν εμπίπτουν σε μη ενισχυόμενες δραστηριότητες.



26. Δεν έχει ολοκληρωθεί το φυσικό αντικείμενο της επένδυσης ή δεν έχει υλοποιηθεί πλήρως πριν από την υποβολή της αίτησης χρηματοδότησης.
27. Ο Δικαιούχος φορέας Κ.ΑΛ.Ο δεσμεύεται να συσταθεί και να λειτουργήσει με εγκατάσταση στην Περιφέρεια Ιονίων Νήσων και να πραγματοποιεί τις επιλέξιμες δαπάνες της δράσης εντός της Περιφέρειας Ιονίων Νήσων.
28. Ο Δικαιούχος φορέας Κ.ΑΛ.Ο. φέρει την αποκλειστική ευθύνη των δαπανών που υλοποιούνται πριν την έκδοση της Απόφασης Έγκρισης Αποτελεσμάτων Αξιολόγησης και σε περίπτωση μη ένταξης του προτεινόμενου επενδυτικού σχεδίου δεν τίθεται κανένα ζήτημα περί αποθετικής ή θετικής ζημίας.
29. Ο Δικαιούχος φορέας Κ.ΑΛ.Ο. δεσμεύεται να μην διακόψει την λειτουργία του, εκτός αν συντρέχουν λόγοι ανωτέρας βίας για ένα (1) έτος μετά από την τελική πληρωμή της δημόσιας δαπάνης.
30. Ο Δικαιούχος φορέας Κ.ΑΛ.Ο. δεν θα είναι εξωχώρια (offshore) επιχείρηση .
31. Ο Δικαιούχος φορέας Κ.ΑΛ.Ο. δεσμεύεται να διατηρήσει την ιδιότητα του μέλους του Γενικού Μητρώου Φορέων Κ.ΑΛ.Ο καθ' όλη τη διάρκεια υλοποίησης της δράσης συμπεριλαμβανομένων των μακροχρόνιων υποχρεώσεων.
32. Ο Δικαιούχος φορέας Κ.ΑΛ.Ο. δεσμεύεται ότι θα αναπτύξει τη δραστηριότητα του σε αυτοτελή επαγγελματικό χώρο, δηλαδή σε χώρο που σε κάθε περίπτωση αποτελεί χωριστή ιδιοκτησία, διαθέτει τις δικές του παροχές κοινής ωφέλειας έως και την 1η εκταμίευση.
33. Τα μέλη του φορέα Κ.ΑΛ.Ο. παρέχουν ρητά τη συναίνεση και συγκατάθεσή τους για την νόμιμη επεξεργασία κατ' άρθρο 6 του Κανονισμού 2016/679 του Ευρωπαϊκού Κοινοβουλίου και του Συμβουλίου της 27ης Απριλίου 2016 για την προστασία των φυσικών προσώπων έναντι της επεξεργασίας των δεδομένων προσωπικού χαρακτήρα και για την ελεύθερη κυκλοφορία των δεδομένων αυτών και την κατάργηση της Οδηγίας 95/46/ΕΚ (Γενικός Κανονισμός για τη Προστασία Δεδομένων) [ΕΕΕΕ L 119 σελ.1-88] σε όλα τα στάδια της υποβαλλόμενης αίτησης χρηματοδότησης, δηλαδή από της υποβολής της ως και, στην περίπτωση υπαγωγής του, οριστικοποίηση της συγχρηματοδοτούμενης επένδυσής του, σύμφωνα προς τα ειδικότερα οριζόμενα στο Κεφάλαιο 15 της παρούσας Πρόσκλησης.
34. Αποδέχομαι ότι στην περίπτωση κοινοποιήσεων – επιδόσεων εγγράφων που αφορούν την Πράξη, τούτες λαμβάνουν χώρα στην φορολογική έδρα των επενδυτών την οποία δηλώνουν στην αίτηση χρηματοδότησής τους και η οποία αναφέρεται στην απόφαση ένταξής τους. Περαιτέρω αναλαμβάνουν την υποχρέωση να γνωστοποιούν οποιαδήποτε μεταβολή της φορολογικής τους έδρας στον ΕΦ. Σε περίπτωση μη γνωστοποίησης οιαδήποτε μεταβολής της φορολογικής έδρας, η κοινοποίηση - επίδοση θα συντελείται στην φορολογική έδρα της απόφασης ένταξης.
35. Ο φορέας / νόμιμος εκπρόσωπος έχω λάβει γνώση των υποχρεώσεων που πρέπει να τηρήσω στο πλαίσιο της υλοποίησης της υποβαλλόμενης πρότασης, όπως αυτές προκύπτουν από το Χάρτη Θεμελιωδών Δικαιωμάτων της Ευρωπαϊκής Ένωσης και βεβαιώνω ότι η προτεινόμενη πράξη δεν καταστρατηγεί και δεν είναι ασύμβατη με κανένα από τα αναφερόμενα στο Χάρτη Θεμελιωδών Δικαιωμάτων της Ευρωπαϊκής Ένωσης, όπως αυτά αναφέρονται αναλυτικά στον «Πίνακα για τη συμμόρφωση των πράξεων με τον Χάρτη Θεμελιωδών Δικαιωμάτων της Ε. Ένωσης» που περιλαμβάνεται στην Πρόσκληση (Παράρτημα XI).

Ημερομηνία:.....20.....

Για τον υπό σύσταση Φορέα Κ.ΑΛ.Ο

-Ο-

Νόμιμος Εκπρόσωπος



Με τη συγχρηματοδότηση  
της Ευρωπαϊκής Ένωσης



**(Στοιχεία Νόμιμου Εκπροσώπου, γνήσιο υπογραφής ή ψηφιακή υπογραφή ή από gov.gr)**

- (1) Αναγράφεται από τον ενδιαφερόμενο πολίτη ή Αρχή ή η Υπηρεσία του δημόσιου τομέα, που απευθύνεται η αίτηση.
- (2) Αναγράφεται ολογράφως.
- (3) «Όποιος εν γνώσει του δηλώνει ψευδή γεγονότα ή αρνείται ή αποκρύπτει τα αληθινά με έγγραφη υπεύθυνη δήλωση του άρθρου 8 τιμωρείται με φυλάκιση τουλάχιστον τριών μηνών. Εάν ο υπαίτιος αυτών των πράξεων σκόπευε να προσπορίσει στον εαυτόν του ή σε άλλον περιουσιακό όφελος βλάπτοντας τρίτον ή σκόπευε να βλάψει άλλον, τιμωρείται με κάθειρξη μέχρι 10 ετών.
- (4) Σε περίπτωση ανεπάρκειας χώρου η δήλωση συνεχίζεται στην πίσω όψη της και υπογράφεται από τον δηλούντα ή την δηλούσα.



## ΠΑΡΑΡΤΗΜΑ Χ: ΑΠΟΔΟΧΗ ΤΕΧΝΙΚΟΥ ΠΑΡΑΡΤΗΜΑΤΟΣ

## ΥΠΟΔΕΙΓΜΑ Υ.Δ. ΑΠΟΔΟΧΗΣ ΤΕΧΝΙΚΟΥ ΠΑΡΑΡΤΗΜΑΤΟΣ

ΥΠΕΥΘΥΝΗ ΔΗΛΩΣΗ



(άρθρο 8 Ν.1599/1986)

Η ακρίβεια των στοιχείων που υποβάλλονται με αυτή τη δήλωση μπορεί να ελεγχθεί με βάση το αρχείο άλλων υπηρεσιών (άρθρο 8 παρ. 4 Ν. 1599/1986)

ΠΡΟΣ (1):	ΕΥΔ Προγράμματος «ΙΟΝΙΑ ΝΗΣΙΑ»		
Ο – Η Όνομα:		Επώνυμο:	
Όνομα και Επώνυμο Πατέρα:			
Όνομα και Επώνυμο Μητέρας:			
Ημερομηνία Γέννησης (2):			
Τόπος Γέννησης:			
Αριθμός Δελτίου Ταυτότητας:		Τηλ:	
Τόπος Κατοικίας:	Οδός:	Αριθ:	ΤΚ:
Αρ.Τηλεομοιότυπου (Fax):		Δ/νση Ηλεκτρ. Ταχυδρομείου (Email):	
Με ατομική μου ευθύνη και γνωρίζοντας τις κυρώσεις (3), που προβλέπονται από τις διατάξεις της παρ. 6 του άρθρου 22 του Ν. 1599/1986, ως νόμιμος εκπρόσωπος του φορέα Κ.ΑΛ.Ο. με την επωνυμία: ..... δηλώνω ότι:			
ο Φορέας (Δικαιούχος της Δράσης) με κωδικό έργου ..... έλαβε γνώση της Απόφασης Έγκρισής της στη Δράση «Ενίσχυση και προώθηση της κοινωνικής επιχειρηματικότητας στην Π.Ι.Ν.» στο πλαίσιο του Προγράμματος "Ιόνια Νησιά", ΕΣΠΑ 2021 – 2027 και του Τεχνικού Παραρτήματος, όπως αυτό διαμορφώθηκε μετά την αξιολόγηση και αποδέχεται το περιεχόμενό του, καθώς και όλους τους όρους που τίθενται στην Πρόσκληση για την υλοποίηση του έργου και την παρακολούθηση αυτού χωρίς καμία επιφύλαξη.			



Με τη συγχρηματοδότηση  
της Ευρωπαϊκής Ένωσης



Ημερομηνία:

Ο- Νόμιμος εκπρόσωπος

(Γνήσιο υπογραφής ή ψηφιακή υπογραφή ή να έχει εκδοθεί από το gov.gr)

- (1) Αναγράφεται από τον ενδιαφερόμενο πολίτη ή Αρχή ή η Υπηρεσία του δημόσιου τομέα, που απευθύνεται η αίτηση.
- (2) Αναγράφεται ολογράφως.
- (3) «Όποιος εν γνώσει του δηλώνει ψευδή γεγονότα ή αρνείται ή αποκρύπτει τα αληθινά με έγγραφη υπεύθυνη δήλωση του άρθρου 8 τιμωρείται με φυλάκιση τουλάχιστον τριών μηνών. Εάν ο υπαίτιος αυτών των πράξεων σκόπευε να προσπορίσει στον εαυτόν του ή σε άλλον περιουσιακό όφελος βλάπτοντας τρίτον ή σκόπευε να βλάψει άλλον, τιμωρείται με κάθειρξη μέχρι 10 ετών.
- (4) Σε περίπτωση ανεπάρκειας χώρου η δήλωση συνεχίζεται στην πίσω όψη της και υπογράφεται από τον δηλούντα ή την δηλούσα.



ΠΑΡΑΡΤΗΜΑ ΧΙ: ΠΙΝΑΚΑΣ ΓΙΑ ΤΗ ΣΥΜΜΟΡΦΩΣΗ ΤΩΝ ΠΡΑΞΕΩΝ ΜΕ ΤΟΝ ΧΑΡΤΗ ΘΕΜΕΛΙΩΔΩΝ ΔΙΚΑΙΩΜΑΤΩΝ ΤΗΣ ΕΥΡΩΠΑΪΚΗΣ ΕΝΩΣΗΣ



**ΠΙΝΑΚΑΣ ΓΙΑ ΤΗ ΣΥΜΜΟΡΦΩΣΗ ΤΩΝ ΠΡΑΞΕΩΝ ΜΕ  
ΤΟΝ ΧΑΡΤΗ ΘΕΜΕΛΙΩΔΩΝ ΔΙΚΑΙΩΜΑΤΩΝ ΤΗΣ ΕΥΡΩΠΑΪΚΗΣ ΕΝΩΣΗΣ**

<b>ΘΕΜΑΤΑ</b>	<b>ΑΡΘΡΑ</b>	<b>ΕΡΩΤΗΜΑΤΑ</b>
Τίτλος Ι « <b>ΑΞΙΟΠΡΕΠΕΙΑ</b> »	1. Ανθρώπινη αξιοπρέπεια	<p>Εγείρονται κίνδυνοι για :</p> <ul style="list-style-type: none"> <li>• την ανθρώπινη αξιοπρέπεια, το δικαίωμα στη ζωή και την σωματική και διανοητική ακεραιότητα του προσώπου (εμπλεκόμενων, εργαζόμενων, ωφελούμενων);</li> <li>• βασανιστήρια ή απάνθρωπη ή εξευτελιστική μεταχείριση ή τιμωρία;</li> <li>• αναγκαστική εργασία ή εμπορία ανθρώπινων όντων;</li> <li>• (βιο)ηθικά ζητήματα (κλωνοποίηση, μετατροπή του ανθρώπινου σώματος ή μερών του σε πηγή κέρδους, γενετική έρευνα/δοκιμή, χρήση γενετικών πληροφοριών);</li> </ul>
	2. Δικαίωμα στη ζωή κάθε προσώπου	
	3. Δικαίωμα στην ακεραιότητα του προσώπου	
	4. Απαγόρευση των βασανιστηρίων και των απάνθρωπων ή εξευτελιστικών ποινών ή μεταχείρισης	
	5. Απαγόρευση της δουλείας και της αναγκαστικής εργασίας	
Τίτλος ΙΙ « <b>ΕΛΕΥΘΕΡΙΕΣ</b> »	6. Δικαίωμα στην ελευθερία και την ασφάλεια	<ul style="list-style-type: none"> <li>• Θίγονται τα δικαιώματα της ελευθερίας και της ασφάλειας του ατόμου;</li> <li>• Γίνεται σεβαστή η ιδιωτική ζωή του ατόμου (συμπεριλαμβανομένων της κατοικίας και επικοινωνίας του);</li> </ul>
	7. Σεβασμός της ιδιωτικής και οικογενειακής ζωής	
	8. Προστασία των δεδομένων προσωπικού χαρακτήρα	<p>Σε περίπτωση συλλογής προσωπικών δεδομένων, διασφαλίζεται:</p> <ul style="list-style-type: none"> <li>• η ασφάλεια των δραστηριοτήτων επεξεργασίας δεδομένων σε τεχνικό και οργανωτικό επίπεδο;</li> <li>• ότι η παρέμβαση καθίσταται σχετικά με την προστασία των δεδομένων αναλογική και αναγκαία;</li> <li>• ότι υπάρχουν κατάλληλοι/ειδικοί μηχανισμοί ελέγχου και εποπτείας;</li> </ul>
	9. Δικαίωμα γάμου και δημιουργία οικογένειας	<p>Θίγονται τα δικαιώματα</p> <ul style="list-style-type: none"> <li>• της σκέψης, συνείδησης, θρησκείας;</li> <li>• της έκφρασης και πληροφόρησης;</li> <li>• της τέχνης και επιστήμης;</li> <li>• της εκπαίδευσης ;</li> <li>• της εργασίας και της ελευθερίας του επαγγέλματος ;</li> <li>• του συνέρχεστε και του συνεταιρίζεσθαι ;</li> <li>• του γάμου και δημιουργίας οικογένειας ή τη νομική, οικονομική και κοινωνική προστασία της οικογένειας;</li> <li>• Γίνεται σεβαστή η ελεύθερη κυκλοφορία του ατόμου στο εσωτερικό της ΕΕ ;</li> </ul>
	10. Ελευθερία σκέψης, συνείδησης και θρησκείας	
	11. Ελευθερία έκφρασης και πληροφόρησης	
	12. Ελευθερία του συνέρχεστε και του συνεταιρίζεσθαι	
	13. Ελευθερία της τέχνης και της επιστήμης	
14. Δικαίωμα εκπαίδευσης		
15. Ελευθερία του επαγγέλματος και δικαίωμα προς εργασία		





ΘΕΜΑΤΑ	ΑΡΘΡΑ	ΕΡΩΤΗΜΑΤΑ
	16. Επιχειρηματική ελευθερία	<ul style="list-style-type: none"> <li>• Θίγεται η επιχειρηματική ελευθερία ή επιβάλλονται πρόσθετες απαιτήσεις οι οποίες αυξάνουν το κόστος των συναλλαγών για τους εμπλεκόμενους οικονομικούς φορείς;</li> <li>• Θίγονται τα δικαιώματα ιδιοκτησίας (γη, κινητά αγαθά, υλικά/άυλα στοιχεία ενεργητικού )ή περιορίζεται η αγορά, πώληση ή χρήση των δικαιωμάτων ιδιοκτησίας;</li> <li>• Εάν ναι, προκύπτει πλήρης απώλεια ιδιοκτησίας; Δικαιολογείται από την υλοποίηση της δράσης; Διασφαλίζεται η αποζημίωσή της μέσω μηχανισμών;</li> </ul>
	17. Δικαίωμα Ιδιοκτησίας	
	18. Δικαίωμα Ασύλου	
	19. Προστασία σε περίπτωση απομάκρυνσης, απέλασης και έκδοσης	
Τίτλος III « <b>ΙΣΟΤΗΤΑ</b> »	20. Ισότητα έναντι του Νόμου	Διασφαλίζονται οι αρχές της <ul style="list-style-type: none"> <li>• ισότητας έναντι του νόμου,</li> <li>• απαγόρευσης των διακρίσεων,</li> <li>• ίσης μεταχείρισης,</li> <li>• ισότητας των φύλων,</li> <li>• ίσων ευκαιριών για όλους;</li> </ul>
	21. Απαγόρευση Διακρίσεων	
	22. Πολιτιστική, θρησκευτική και γλωσσική πολυμορφία	
	23. Ισότητα γυναικών και ανδρών	
	24. Δικαιώματα του παιδιού	Θίγεται η αρχή του υπέρτατου συμφέροντος του παιδιού; Προάγεται η προστασία των δικαιωμάτων του παιδιού, λαμβάνοντας υπόψη τις αρχές και τα δικαιώματα της Σύμβασης Δικαιωμάτων του Παιδιού των Ηνωμένων Εθνών;
	25. Δικαιώματα των ηλικιωμένων	Διασφαλίζονται τα δικαιώματα των ηλικιωμένων ;
	26. Ένταξη των ατόμων με αναπηρίες	Διασφαλίζεται ο σεβασμός των δικαιωμάτων των ατόμων με αναπηρίες, σύμφωνα με τη σύμβαση των Ηνωμένων Εθνών για τα δικαιώματα των ατόμων με αναπηρίες;
Τίτλος IV « <b>ΑΛΛΗΛΕΓΓΥΗ</b> »	27. Δικαίωμα των εργαζομένων στην ενημέρωση και τη διαβούλευση στο πλαίσιο της επιχείρησης	Γίνονται σεβαστά τα δικαιώματα των εργαζομένων, όπως : <ul style="list-style-type: none"> <li>• ενημέρωση και διαβούλευση στο πλαίσιο της επιχείρησης,</li> <li>• συλλογική διαπραγμάτευση και συλλογικών δράσεων</li> <li>• πρόσβαση στις υπηρεσίες εύρεσης εργασίας</li> <li>• προστασία σε περίπτωση αδικαιολόγητης απόλυσης,</li> <li>• δίκαιων και πρόσφορων συνθηκών εργασίας,</li> </ul>
	28. Δικαίωμα διαπραγμάτευσης και συλλογικών δράσεων	
	29. Δικαίωμα πρόσβασης στις υπηρεσίες εύρεσης εργασίας	
	30. Προστασία σε περιπτώσεις αδικαιολόγητης απόλυσης	
	31. Δίκαιες και πρόσφορες συνθήκες εργασίας	





ΘΕΜΑΤΑ	ΑΡΘΡΑ	ΕΡΩΤΗΜΑΤΑ
	32. Απαγόρευση της εργασίας των παιδιών και προστασία των νέων στην εργασία	<ul style="list-style-type: none"> <li>• απαγόρευση εργασίας παιδιών και προστασία των νέων στην εργασία,</li> <li>• πρόσβαση στις παροχές κοινωνικής ασφάλισης και κοινωνικών υπηρεσιών (υγεία, γενικού οικονομικού ενδιαφέροντος);</li> </ul>
	33. Οικογενειακή και επαγγελματική ζωή	
	34. Κοινωνική ασφάλιση και κοινωνική αρωγή	
	35. Προστασία της υγείας	
	36. Πρόσβαση στις υπηρεσίες γενικού οικονομικού ενδιαφέροντος	
	37. Προστασία του περιβάλλοντος	
	38. Προστασία του καταναλωτή	Υπάρχει συμμόρφωση ως προς την προστασία του καταναλωτή;
Τίτλος V «ΔΙΚΑΙΩΜΑΤΑ ΤΩΝ ΠΟΛΙΤΩΝ»	39. Δικαίωμα του εκλέγειν και εκλέγεσθαι στις εκλογές του Ευρωπαϊκού Κοινοβουλίου	
	40. Δικαίωμα του εκλέγειν και εκλέγεσθαι στις δημοτικές και κοινοτικές εκλογές	
	41. Δικαίωμα χρηστής διοίκησης	Τα εμπλεκόμενα πρόσωπα δικαιούνται αμερόληπτη, δίκαιη και εντός ευλόγου προθεσμίας την εξέταση υποθέσεων τους από τα θεσμικά και λοιπά όργανα και ιδίως διασφαλίζεται το δικαίωμα της <ul style="list-style-type: none"> <li>• προηγούμενης ακρόασης πριν τη λήψη μέτρου σε βάρος τους ;</li> <li>• πρόσβασης στα σχετικά έγγραφα ή στο φάκελο όπου διατηρούνται, τηρουμένων των νόμιμων συμφερόντων της εμπιστευτικότητας και του επαγγελματικού και επιχειρηματικού απορρήτου;</li> <li>• Υποχρεώνεται η διοίκηση να αιτιολογεί τις αποφάσεις της ;</li> </ul>
	42. Δικαίωμα πρόσβασης στα έγγραφα	
	43. Ευρωπαϊός Διαμεσολαβητής	
	44. Δικαίωμα αναφοράς	
	45. Ελευθερία κυκλοφορίας και διαμονής	Θίγεται το δικαίωμα της ελεύθερης κυκλοφορίας των πολιτών στο έδαφος των Κ-Μ (συμπεριλαμβανομένων και των υπηκόων τρίτων χωρών που διαμένουν νόμιμα στο έδαφος κράτους μέλους και τους χορηγείται η ελευθερία κυκλοφορίας και διαμονής);
	46. Διπλωματική και προξενική προστασία	
Τίτλος VI «ΔΙΚΑΙΟΣΥΝΗ»	47. Δικαίωμα πραγματικής προσφυγής και αμερόληπτου δικαστηρίου	<ul style="list-style-type: none"> <li>• Θίγεται το δικαίωμα της προσφυγής των πολιτών στη δικαιοσύνη;</li> <li>• Προβλέπεται το δικαίωμα πραγματικής προσφυγής ενώπιον δικαστηρίου, στην</li> </ul>
	48. Τεκμήριο αθωότητας και δικαιώματα της υπεράσπισης	



ΘΕΜΑΤΑ	ΑΡΘΡΑ	ΕΡΩΤΗΜΑΤΑ
	49. Αρχές της νομιμότητας και της αναλογικότητας αξιολογούντων πράξεων και ποινών	περίπτωση που θίγονται δικαιώματα και ελευθερίες;
	50. Δικαίωμα του προσώπου να μην δικάζεται ή να μην τιμωρείται ποινικά δύο φορές για την ίδια αξιόποινη πράξη	

- \* Τα δικαιώματα 39, 40, 43, 46, 48, 49 και 50 δεν συνδέονται με πράξεις που χρηματοδοτούνται από το ΕΣΠΑ 2021-2027. Διασφαλίζονται ωστόσο από το εθνικό θεσμικό πλαίσιο. Το δικαίωμα 46 συνδέεται με το Ταμείο Εσωτερικής Ασφάλειας και το Μέσο Χρηματοδοτικής Στήριξης για τη Διαχείριση των Συνόρων και την Πολιτική Θεωρήσεων
- \*\* Τα δικαιώματα τα σχετικά με την ανθρώπινη αξιοπρέπεια (1 έως 5) είναι απόλυτα δικαιώματα που δεν υπόκεινται σε κανένα περιορισμό. Στα απόλυτα δικαιώματα περιλαμβάνονται επίσης και το 49 και το 50. Τα δικαιώματα 1 έως 5 δεν νοείται ότι μπορούν να παραβιαστούν από τις πράξεις Προγραμμάτων του ΕΣΠΑ 2021-2027 ούτε και από τα άλλα Ταμεία του Καν. 1060/2021



## ΠΑΡΑΡΤΗΜΑ ΧΙΙ: ΔΙΚΑΙΟΛΟΓΗΤΙΚΑ ΤΕΚΜΗΡΙΩΣΗΣ ΚΡΙΤΗΡΙΩΝ ΣΥΜΜΕΤΟΧΗΣ ΜΕΛΩΝ Κ.ΑΛ.Ο ΣΕ ΕΥΑΛΩΤΕΣ Ή ΕΙΔΙΚΕΣ ΟΜΑΔΕΣ ΠΛΗΘΥΣΜΟΥ

Δικαιολογητικά με τα οποία τεκμηριώνεται η ένταξη των μελών του Φορέα σε Ευάλωτη ή Ειδική Ομάδα. **(Απαραίτητο για τη βαθμολόγηση του Κριτηρίου Α.1. Μέλη που προέρχονται από ευάλωτες ή ειδικές ομάδες πληθυσμού)**

Τα κατά περίπτωση δικαιολογητικά περιγράφονται στην **Υπουργική Απόφαση 61621/Δ5.2643/2017 - ΦΕΚ 56/Β/18-1-2017**, όπως ισχύει και συγκεκριμένα στα άρθρα 5 (Ειδικά Κριτήρια Εγγραφής Κοινωνικών Συνεταιριστικών Επιχειρήσεων Ένταξης Ευάλωτων Ομάδων) και 6 (Ειδικά Κριτήρια Εγγραφής Κοινωνικών Συνεταιριστικών Επιχειρήσεων Ένταξης Ειδικών Ομάδων) και παρουσιάζονται στο παρόν παράρτημα.

**Ευάλωτες ομάδες πληθυσμού**

Σύμφωνα με το Άρθρο 5 της ΥΑ 61621/Δ5.2643/2017 - ΦΕΚ 56/Β/18-1-2017 :

Στις Ευάλωτες Κοινωνικές Ομάδες ανήκουν:

- α) τα άτομα με αναπηρία οποιασδήποτε μορφής σε ποσοστό άνω του 50% (σωματική, ψυχική, νοητική, αισθητηριακή),
- β) τα άτομα με προβλήματα εξάρτησης από ουσίες ή τα απεξαρτημένα άτομα,
- γ) οι ανήλικοι με παραβατική συμπεριφορά,
- δ) οι φυλακισμένοι/ες και αποφυλακισμένοι/ες.

Σύμφωνα με την παρ. 2 του Άρθρου 5 τα απαιτούμενα δικαιολογητικά ανά κατηγορία ευάλωτης κοινωνικής ομάδας είναι τα κάτωθι :

Ευάλωτη Κοινωνική Ομάδα	Δικαιολογητικά τεκμηρίωσης
α) Άτομα με αναπηρίες	Απόφαση εν ισχύ αρμόδιας Υγειονομικής Επιτροπής, ή απόφαση εν ισχύ των Κέντρων Πιστοποίησης Αναπηρίας, με την οποία πιστοποιείται το ποσοστό και το είδος της αναπηρίας του εργαζομένου.



Με τη συγχρηματοδότηση  
της Ευρωπαϊκής Ένωσης



β) Άτομα εξαρτημένα ή απεξαρτημένα από ουσίες	Βεβαίωση από επίσημο φορέα ή άλλο θεσμοθετημένο για το σκοπό αυτό δημόσιο ή ιδιωτικό θεραπευτικό ίδρυμα, (18 ΑΝΩ, ΚΕ.ΘΕ.Α. ή από θεραπευτικές κοινότητες στις οποίες έχει χορηγηθεί η προβλεπόμενη άδεια λειτουργίας από το Υπουργείο Υγείας), από την οποία θα προκύπτει ότι ο εργαζόμενος είναι, ή διατέλεσε στο παρελθόν, χρήστης ναρκωτικών ή άλλων ουσιών.
γ) Ανήλικοι με παραβατική συμπεριφορά	Απόφαση αρμόδιου Δικαστηρίου Ανηλίκων από την οποία προκύπτει η επιβολή αναμορφωτικών ή θεραπευτικών μέτρων ή ο εγκλεισμός του ανήλικου σε κατάσταση κράτησης νέων.
δ) Φυλακισμένοι, αποφυλακισμένοι	Βεβαίωση του Δ/ντή του Σωφρονιστικού καταστήματος από την οποία προκύπτει ο εγκλεισμός του εργαζόμενου στο σωφρονιστικό κατάστημα, ή αποφυλακιστήριο.

### **Ειδικές ομάδες πληθυσμού**

Σύμφωνα με το Άρθρο 6 της ΥΑ 61621/Δ5.2643/2017 - ΦΕΚ 56/Β/18-1-2017 :

Στις Ειδικές Κοινωνικές Ομάδες ανήκουν:

- α) τα θύματα ενδοοικογενειακής βίας,
- β) τα θύματα παράνομης διακίνησης και εμπορίας ανθρώπων,
- γ) οι άστεγοι,
- δ) τα άτομα που διαβιούν σε συνθήκες φτώχειας,
- ε) οι οικονομικοί μετανάστες,
- στ) οι πρόσφυγες και οι αιτούντες άσυλο, για όσο εκκρεμεί η εξέταση του αιτήματος χορήγησης ασύλου,
- ζ) οι αρχηγοί μονογονεϊκών οικογενειών,
- η) τα άτομα με πολιτισμικές ιδιαιτερότητες,
- θ) οι μακροχρόνια άνεργοι έως είκοσι πέντε (25) ετών και άνω των πενήντα (50) ετών.

Σύμφωνα με την παρ. 2 του Άρθρου 6 τα απαιτούμενα δικαιολογητικά ανά κατηγορία ειδικής κοινωνικής ομάδας είναι τα κάτωθι :



Με τη συγχρηματοδότηση  
της Ευρωπαϊκής Ένωσης



Ειδική Κοινωνική Ομάδα	Δικαιολογητικά τεκμηρίωσης
α) θύματα ενδοοικογενειακής βίας	Βεβαίωση αρμόδιας διοικητικής ή δικαστικής αρχής σχετικά με την ύπαρξη περιστατικού ενδοοικογενειακής βίας.
β) θύματα παράνομης διακίνησης και εμπορίας ανθρώπων	Βεβαίωση αστυνομικής ή άλλης δημόσιας αρχής.
γ) άστεγοι	Βεβαίωση καταγραφής από τις κοινωνικές υπηρεσίες των Δήμων ή χρήσης των υπηρεσιών Ανοικτών Κέντρων Ημέρας Αστέγων, που λειτουργούν στους Δήμους.
δ) άτομα που διαβιούν σε συνθήκες φτώχειας	Φορολογική δήλωση τελευταίου οικονομικού έτους, πίνακα περιουσιακής κατάστασης (Ε9) και πιστοποιητικό που αποδεικνύει ότι είναι δικαιούχοι του Ελάχιστου Εγγυημένου Εισοδήματος
ε) οικονομικοί μετανάστες	Άδεια διαμονής και εργασίας.
στ) πρόσφυγες και αιτούντες άσυλο, για όσο εκκρεμεί η εξέταση του αιτήματος χορήγησης ασύλου	Βεβαίωση χορήγησης ασύλου ή βεβαίωση περί κατάθεσης αίτησης ασύλου από την αρμόδια Δημόσια Αρχή.
ζ) αρχηγοί μονογονεϊκών οικογενειών,	Πρόσφατο πιστοποιητικό οικογενειακής κατάστασης.
η) άτομα με πολιτισμικές ιδιαιτερότητες	Αντίγραφο αστυνομικής ταυτότητας, Πιστοποιητικό οικογενειακής κατάστασης και Βεβαίωση μόνιμης κατοικίας. <i>(στην κατηγορία αυτή περιλαμβάνονται οι Έλληνες Τσιγγάνοι, οι Πομάκοι και οι Μουσουλμάνοι, που πιστοποιούνται με βάση τη γλώσσα (Ρομανί, Πομακική), τις παραδόσεις και τη θρησκεία τους)</i>
θ) μακροχρόνια άνεργοι έως είκοσι πέντε (25) ετών και άνω των πενήντα (50) ετών	Κάρτα ανεργίας σε ισχύ.



## ΠΑΡΑΡΤΗΜΑ ΧΙΙΙ - Τήρηση των κανόνων για την εξασφάλιση προσβασιμότητας στα άτομα με αναπηρία

**Τήρηση των κανόνων για την εξασφάλιση προσβασιμότητας στα άτομα με αναπηρία**

*Εξετάζεται ο τρόπος με τον οποίο η πράξη/ δράση ικανοποιεί τις απαιτήσεις προσβασιμότητας και τους κανόνες ασφαλείας για όλες τις κατηγορίες ατόμων με αναπηρία.*

**Σημειώνεται ότι, ανάλογα με το είδος και τη φύση της πρόσκλησης και της προτεινόμενης Πράξης, οι κάτωθι περιπτώσεις (Α΄ έως και ΣΤ΄) δύνανται να εφαρμόζονται συνδυαστικά.**

(Α) Πρόσβαση στο φυσικό περιβάλλον και τους εξωτερικούς χώρους συμπεριλαμβανομένων αρχαιολογικών χώρων, παραλιών, χώρων πρασίνου, αλσών κ.λπ.

- (1) πρόβλεψη οριζόντιας ή/και κατακόρυφης προσβασιμότητας (π.χ. προσβάσιμες διαδρομές, 'οδηγοί τυφλών', ράμπες/σκάφες', αναβατόρια κ.λπ.)
- (2) πρόβλεψη προσβάσιμων εξοπλισμών/εγκαταστάσεων για χρήση κοινού (π.χ. παιδικές χαρές, καθιστικά, εξοπλισμοί παραλιών, αποδυτήρια, χώροι υγιεινής, παρατηρητήρια πουλιών κ.λπ.)
- (3) πρόβλεψη σήμανσης σε προσβάσιμες μορφές (έντονο κοντράστ-μεγάλοι χαρακτήρες, εικονίδια, γραφή Braille, ηχητική και οπτική σήμανση κ.λπ.)

(Β) Πρόσβαση στις κτιριακές υποδομές και υπαίθριους χώρους οικοπέδων

- (1) πρόβλεψη οριζόντιας προσβασιμότητας (σύνδεση πεζοδρομίου με είσοδο, προσβάσιμη είσοδος, προσβασιμότητα εσωτερικών χώρων, διαδρομές ισόπεδες ή με ράμπες, ικανοποιητικό άνοιγμα θυρών, ικανοποιητικό πλάτος διαδρόμων κ.λπ.)
- (2) πρόβλεψη κατακόρυφης προσβασιμότητας (ανελκυστήρας/ αναβατόριο, κλιμακοστάσιο κ.λπ.)
- (3) πρόβλεψη προσβάσιμων χώρων υγιεινής
- (4) πρόβλεψη χώρων αναμονής σε περίπτωση κινδύνου και διαδικασιών διαφυγής προσαρμοσμένων στις ανάγκες των ατόμων με αναπηρία
- (5) πρόβλεψη σήμανσης σε προσβάσιμες μορφές (έντονο κοντράστ-μεγάλοι χαρακτήρες, εικονίδια, γραφή Braille, ηχητική και οπτική σήμανση κ.λπ.)
- (6) πρόβλεψη προσβάσιμων εξοπλισμών (χαμηλά γκισέ, προσβάσιμες οθόνες πληροφοριών κ.λπ.)

(Γ) Πρόσβαση στις μεταφορές

- (1) πρόβλεψη προσβασιμότητας σταθμών/στάσεων επιβατών (βλ. περίπτωση Β - "Πρόσβαση σε κτιριακές υποδομές και υπαίθριους χώρους οικοπέδων")
- (2) πρόβλεψη προσβασιμότητας οχημάτων/βαγονιών/πλοίων κ.λπ. (δυνατότητα εισόδου, δυνατότητα κίνησης και στάσης εντός, προσβάσιμοι χώροι υγιεινής, προσβάσιμοι θάλαμοι, προσβάσιμοι χώροι εστίασης κ.λπ.)



Με τη συγχρηματοδότηση  
της Ευρωπαϊκής Ένωσης



(3) πρόβλεψη προσβάσιμου εξοπλισμού (μηχανήματα έκδοσης εισιτηρίων, οπτική και ηχητική πληροφόρηση κοινού, τηλεματικές εφαρμογές, ιστοσελίδες κ.λπ.)

(4) πρόβλεψη προσβάσιμων διαδικασιών (π.χ. προσβάσιμη υπηρεσία εξυπηρέτησης ατόμων με αναπηρία και ατόμων μειωμένης κινητικότητας, προσβάσιμες διαδικασίες έκδοσης εισιτηρίων, διαδικασίες εκτάκτων αναγκών προσαρμοσμένες στις ανάγκες των ατόμων με αναπηρία κ.λπ.)

#### (Δ) Πρόσβαση στις υπηρεσίες

(1) δυνατότητα χρήσης της υπηρεσίας αυτόνομα από άτομα με αναπηρία (π.χ. από άτομα σε αναπηρικό αμαξίδιο ή, άτομα τυφλά ή κωφά ή με λοιπές αναπηρίες), πρόβλεψη εναλλακτικών τρόπων εξυπηρέτησης ατόμων με αναπηρία (π.χ. πρόβλεψη προσβάσιμων ετικετών σε προϊόντα, πρόβλεψη διάθεσης αναπηρικού αμαξιδίου για χρήση εντός της επιχείρησης από άτομα δυνάμενα να διανύσουν μικρές μόνο αποστάσεις, πρόβλεψη παραγγελίας μέσω προσβάσιμης ιστοσελίδας και παράδοσης εμπορευμάτων κατ' οίκον, πρόβλεψη διαδικασίας παραπόνων μέσω SMS/ e-mail/ τηλεφώνου κ.λπ.) ή/και πρόβλεψη ΄ζωντανής βοήθειας και ενδιαμέσων΄ (πχ. διερμηνείας στη νοηματική, συνοδείας τυφλών ατόμων κ.λπ.)

(2) πρόβλεψη προσβάσιμων, στα άτομα με αναπηρία [ως δυνητικά ωφελούμενων], διαδικασιών υποβολής αίτησης (π.χ. προσβάσιμο ηλεκτρονικό εργαλείο, εναλλακτικός τρόπος εξυπηρέτησης μέσω συγκεκριμένης υπηρεσίας κ.λπ.).

#### (Ε) Πρόσβαση στα ηλεκτρονικά περιβάλλοντα

(1) Σε περίπτωση ιστοτόπων και εφαρμογών για φορητές συσκευές, θα πρέπει να τηρούνται οι αρχές της προσβασιμότητας, στις οποίες περιλαμβάνονται οι εξής επιμέρους αρχές (α) αντιληπτικότητα, που σημαίνει ότι οι πληροφορίες και τα συστατικά στοιχεία της διεπαφής με τον χρήστη παρουσιάζονται στους χρήστες με τρόπους που αυτοί μπορούν να αντιληφθούν, (β) χρηστικότητα, που σημαίνει ότι τα συστατικά στοιχεία διεπαφής με τον χρήστη, καθώς και η πλοήγηση είναι εύχρηστα, (γ) κατανοησιμότητα, που σημαίνει ότι οι πληροφορίες και η λειτουργία της διεπαφής με τον χρήστη είναι κατανοητές, (δ) στιβαρότητα, που σημαίνει ότι το περιεχόμενο είναι αρκετά στιβαρό, ώστε να ερμηνεύεται αξιόπιστα από ευρύ φάσμα πρακτόρων χρηστών, συμπεριλαμβανομένων και υποστηρικτικών τεχνολογιών.

Πιο συγκεκριμένα, απαιτείται η συμμόρφωση με τα όσα ορίζονται σχετικώς στο Ευρωπαϊκό Εναρμονισμένο Πρότυπο EN 301 549 (βλ. Κεφάλαιο 9), όπως αντικαθίσταται και ισχύει κάθε φορά, γεγονός που συνεπάγεται, μεταξύ άλλων, την πλήρη συμμόρφωση με τις Οδηγίες για την Προσβασιμότητα του Περιεχομένου του Ιστού, έκδοση 2.1 (Web Content Accessibility Guidelines 2.1) του Διεθνή Οργανισμού World Wide Web Consortium (W3C), κατ' ελάχιστο στο μεσαίο επίπεδο προσβασιμότητας "AA". Επισημαίνεται ότι για τις ειδικές περιπτώσεις ιστοτόπων και εφαρμογών για φορητές συσκευές που απευθύνονται ειδικά σε άτομα με αναπηρία, απαιτείται συμμόρφωση με τις ως άνω Οδηγίες στο ανώτατο επίπεδο προσβασιμότητας "AAA". Επιπλέον, ειδική μέριμνα απαιτείται για τη συμμόρφωση του περιεχομένου που αναρτάται προς μετάπτωση (non-web documents) στους ιστοτόπους και στις εφαρμογές για φορητές συσκευές, για το οποίο επίσης απαιτείται συμμόρφωση με τα όσα ορίζονται σχετικώς στο Ευρωπαϊκό Εναρμονισμένο Πρότυπο EN 301 549 (βλ. Κεφάλαιο 10).

(2) Στην περίπτωση διαδικτυακών τόπων ή των διαδικτυακών εφαρμογών και υπηρεσιών που προορίζονται για χρήση κυρίως μέσω κινητών και φορητών συσκευών (πχ. wearables, tablets, έξυπνα τηλέφωνα κ.λπ.)



συνιστάται να λαμβάνονται υπόψη οι Βέλτιστες Πρακτικές για Χρήση Διαδικτυακού Περιεχομένου από Κινητές Συσκευές, έκδοση 1.0 (Mobile Web Best Practices 1.0) του W3C

(3) Σε περίπτωση λογισμικού user agents, δηλαδή λογισμικού που αναλαμβάνει να συλλέξει, εξάγει και διευκολύνει την αλληλεπίδραση του χρήστη με τα περιεχόμενα του Ιστού, συνιστάται να λαμβάνονται υπόψη οι Οδηγίες Προσβασιμότητας για User Agents, έκδοση 2.0 (User Agent Accessibility Guidelines 2.0) του W3C

(4) Σε περίπτωση εργαλείων συγγραφής και διαχείρισης περιεχομένου Ιστού, συνιστάται να λαμβάνονται υπόψη οι Οδηγίες Προσβασιμότητας για Εργαλεία Συγγραφής, έκδοση 2.0 (Authoring Tool Accessibility Guidelines 2.0) του W3C

(5) Σε περίπτωση τεχνολογικών λύσεων και προϊόντων που δεν εμπίπτουν στην κατηγορία διαδικτυακών τόπων ή διαδικτυακών εφαρμογών και υπηρεσιών (π.χ. υλικό/hardware, αυτόματοι πωλητές, κιόσκια πληροφόρησης κ.λπ.) είναι απαραίτητη η σχεδιάσή τους βάσει των αρχών του «Καθολικού Σχεδιασμού» όπως αποτυπώνονται στο Ευρωπαϊκό Εναρμονισμένο Πρότυπο EN 301 549 (βλ. Κεφάλαια 4-8 και 11-13), όπως αντικαθίσταται και ισχύει κάθε φορά.

(6) Σε κάθε περίπτωση, εξασφάλιση συμβατότητας των παρεχόμενων υπηρεσιών και συστημάτων με διαδεδομένες υποστηρικτικές τεχνολογίες και τεχνικά βοηθήματα που χρησιμοποιούν τα άτομα με αναπηρία (π.χ. αναγνώστες οθόνης, ειδικοί διακόπτες και συστήματα αλληλεπίδρασης, μεγεθυντές οθόνης).

(ΣΤ) Πρόσβαση στην πληροφορία -πληροφόρηση, κατάρτιση και εκδηλώσεις

(1) πρόβλεψη προσβάσιμων μορφών διάδοσης πληροφορίας - πληροφόρησης (όπως προσβάσιμες ιστοσελίδες ως περίπτωση Ε- "Πρόσβαση στα ηλεκτρονικά περιβάλλοντα", έντυπα σε γραφή Braille, έντυπα με μεγάλους χαρακτήρες, κασέτες ή CD, DVD με πρόβλεψη υπότιτλων, πρόβλεψη διερμηνείας στη νοηματική, πρόβλεψη απλοποιημένων κειμένων, συμπλήρωση κάθε περιεχομένου που δεν είναι κείμενο με εναλλακτική παρουσίαση του συγκεκριμένου περιεχομένου, διάθεση πληροφοριών με περισσότερα από ένα αισθητηριακά κανάλια κ.λπ.)

(2) πρόβλεψη προσβασιμότητας πάσης φύσεως εκδηλώσεων (πρόβλεψη προσβάσιμων κτιριακών υποδομών ως περίπτωση Β - "Πρόσβαση σε κτιριακές υποδομές και υπαίθριους χώρους οικοπέδων", προσβάσιμων εντύπων και εξοπλισμού, διερμηνείας στη νοηματική κ.λπ.

## Σχετικό θεσμικό πλαίσιο και πρότυπα για την προσβασιμότητα σε άτομα με αναπηρία

Οι παρακάτω αναφορές αφορούν στο **βασικό** ισχύον θεσμικό πλαίσιο, το οποίο ανάλογα με τη φύση της πράξης ισχύει ταυτόχρονα με τυχόν ισχύον **ειδικό** θεσμικό πλαίσιο και προδιαγραφές (π.χ. ειδική νομοθεσία/ προδιαγραφές για τουριστικές εγκαταστάσεις, παιδικές χαρές, εκπαιδευτήρια, αθλητικές εγκαταστάσεις κ.λπ.).



(Α) Πρόσβαση στο φυσικό περιβάλλον

- A.1. Ν.4074/2012 ΦΕΚ 88 Α' "Κύρωση της Σύμβασης για τα δικαιώματα των ατόμων με αναπηρίες και του Προαιρετικού Πρωτοκόλλου στη Σύμβαση για τα δικαιώματα των ατόμων με αναπηρίες"
- A.2. Ν.4488/2017 ΦΕΚ 137 Α' "Συνταξιοδοτικές ρυθμίσεις Δημοσίου και λοιπές ασφαλιστικές διατάξεις, ενίσχυση της προστασίας των εργαζομένων, δικαιώματα ατόμων με αναπηρίες και άλλες διατάξεις" - ΜΕΡΟΣ Δ'
- A.3 Ν. 4067/2012 ΦΕΚ 79 Α' "ΝΟΚ" όπως τροποποιήθηκε από τους ν. 4759/2020 και ν. 4782/2021 και ισχύει σήμερα
- A.4. Οδηγίες Σχεδιασμού ΥΠΕΝ «Σχεδιάζοντας για όλους»
- A.5 ΥΠΕΝ/ΔΜΕΑΑΠ/110088/887/2021 ΦΕΚ 5553 Β' Προδιαγραφές, όροι και τεχνικές οδηγίες για την εκπόνηση «Σχεδίου Αστικής Προσβασιμότητας (Σ.Α.Π.)».
- A.6. Απόφαση ΥΠΕΝ/ΔΜΕΑΑΠ/99709/796/2021 ΦΕΚ 5045 Β' Τεχνικές Προδιαγραφές Μελέτης Προσβασιμότητας.
- A.7. Απόφαση ΥΠΕΝ/ΔΕΣΕΔΠ/65826/699/2020 ΦΕΚ 2998 Β' Τεχνικές οδηγίες προσαρμογής υφιστάμενων κτιρίων και υποδομών για την προσβασιμότητα αυτών σε άτομα με αναπηρία και εμποδιζόμενα άτομα σύμφωνα με την ισχύουσα νομοθεσία.
- A.8. Απόφαση ΥΠΕΚΑ Αριθμ. Οικ. ΥΠΕΝ/ΔΜΕΑΑΠ/124964/1561 ΦΕΚ 6213 Β Αντικατάσταση της υπ'αρ. 52907/2009 ΦΕΚ 2621 Β' υπουργικής απόφασης "Ειδικές ρυθμίσεις για την εξυπηρέτηση ατόμων με αναπηρία σε κοινόχρηστους χώρους των οικισμών που προορίζονται για την κυκλοφορία πεζών",
- A.9. Απόφαση ΥΠ.ΕΣΩΤΕΡΙΚΩΝ ΚΑΙ ΟΙΚΟΝΟΜΙΚΩΝ 1052758/1451/Β0010 (1)/2012 ΦΕΚ 1411 Β' "Συμπλήρωση της υπ' αριθ. 1038460/2439/Β0010/15-4-2009 (ΦΕΚ 792 Β') κοινής απόφασης των Υπουργών Οικονομίας και Οικονομικών και Εσωτερικών",
- A.10 Απόφαση ΥΠ.ΕΣΩΤΕΡΙΚΩΝ Αριθμ. 28492/2009 ΦΕΚ 931 Β' "Καθορισμός των προϋποθέσεων και των τεχνικών προδιαγραφών για την κατασκευή και τη λειτουργία των παιδικών χαρών των Δήμων και των Κοινοτήτων, τα όργανα και η διαδικασία αδειοδότησης και ελέγχου τους, τη διαδικασία συντήρησης αυτών, καθώς και κάθε άλλη αναγκαία λεπτομέρεια".
- A.11. Αριθ. 151344/165/2017 ΦΕΚ 206 Β' Καθορισμός τεχνικών προδιαγραφών χάραξης, σήμανσης, διάνοιξης και συντήρησης των ορειβατικών - πεζοπορικών μονοπατιών

(Β) Πρόσβαση στις κτιριακές υποδομές και υπαίθριους χώρους οικοπέδων

- B.1. Ν.4074/2012 ΦΕΚ 88 Α' "Κύρωση της Σύμβασης για τα δικαιώματα των ατόμων με αναπηρίες και του Προαιρετικού Πρωτοκόλλου στη Σύμβαση για τα δικαιώματα των ατόμων με αναπηρίες"



*B.2. Ν. 4488/2017 ΦΕΚ 137 Α΄ "Συνταξιοδοτικές ρυθμίσεις Δημοσίου και λοιπές ασφαλιστικές διατάξεις, ενίσχυση της προστασίας των εργαζομένων, δικαιώματα ατόμων με αναπηρίες και άλλες διατάξεις" - ΜΕΡΟΣ Δ΄*

*B.3. Ν. 4067/2012 ΦΕΚ 79 Α΄ "ΝΟΚ" όπως τροποποιήθηκε από τους ν. 4759/2020 και ν. 4782/2021 και ισχύει σήμερα*

*B.4. Οδηγίες Σχεδιασμού ΥΠΕΝ «Σχεδιάζοντας για όλους»*

*B.5. ΥΠΕΝ/ΔΜΕΑΑΠ/110088/887/2021 ΦΕΚ 5553 Β΄ Προδιαγραφές, όροι και τεχνικές οδηγίες για την εκπόνηση «Σχεδίου Αστικής Προσβασιμότητας (Σ.Α.Π.)».*

*B.6. Απόφαση ΥΠΕΝ/ΔΜΕΑΑΠ/99709/796/2021 ΦΕΚ 5045 Β΄ Τεχνικές Προδιαγραφές Μελέτης Προσβασιμότητας.*

*B.7. Απόφαση ΥΠΕΝ/ΔΕΣΕΔΠ/65826/699/2020 ΦΕΚ 2998 Β΄ Τεχνικές οδηγίες προσαρμογής υφιστάμενων κτιρίων και υποδομών για την προσβασιμότητα αυτών σε άτομα με αναπηρία και εμποδιζόμενα άτομα σύμφωνα με την ισχύουσα νομοθεσία.*

*B.8. Απόφαση ΥΠΕΚΑ αριθμ. οικ. ΥΠΕΝ/ΔΜΕΑΑΠ/124964/1561/2022 ΦΕΚ 6213 Β΄ Αντικατάσταση της υπ΄ αρ. 52907/2009 ΦΕΚ 2621 Β΄ υπουργικής απόφασης "Ειδικές ρυθμίσεις για την εξυπηρέτηση ατόμων με αναπηρία σε κοινόχρηστους χώρους των οικισμών που προορίζονται για την κυκλοφορία πεζών"*

*B.9 Απόφαση με αριθμ. ΥΠΕΝ/ΔΑΟΚΑ/66006/2360/2023 ΦΕΚ 3985 Β΄ Έγκριση Κτιριοδομικού Κανονισμού*

#### (Γ) Πρόσβαση στις μεταφορές

*Γ.1. Ν. 4074/2012 ΦΕΚ 88 Α΄ "Κύρωση της Σύμβασης για τα δικαιώματα των ατόμων με αναπηρίες και του Προαιρετικού Πρωτοκόλλου στη Σύμβαση για τα δικαιώματα των ατόμων με αναπηρίες"*

*Γ.2. Ν. 4488/2017 ΦΕΚ 137 Α΄ "Συνταξιοδοτικές ρυθμίσεις Δημοσίου και λοιπές ασφαλιστικές διατάξεις, ενίσχυση της προστασίας των εργαζομένων, δικαιώματα ατόμων με αναπηρίες και άλλες διατάξεις" - ΜΕΡΟΣ Δ΄*

*Γ.3. Κανονισμοί (ΕΕ) με αρ. 1107/2006, 1371/2007, 1177/2010 και 181/2011 για τα δικαιώματα των επιβατών*

*Γ.4. Κανονισμός (ΕΕ) με αρ. 1300/2014 της 18ης Νοεμβρίου 2014, σχετικά με τις τεχνικές προδιαγραφές διαλειτουργικότητας για την προσβασιμότητα του σιδηροδρομικού συστήματος της Ένωσης για τα άτομα με αναπηρία και άτομα με μειωμένη κινητικότητα Γ.5. Ν. 4784/2021 ΦΕΚ 40 Α΄ Η Ελλάδα σε κίνηση: Βιώσιμη Αστική Κινητικότητα - Μικροκινητικότητα - Ρυθμίσεις για τον εκσυγχρονισμό, την απλούστευση και την ψηφιοποίηση διαδικασιών του Υπουργείου Υποδομών και Μεταφορών και άλλες διατάξεις.*

*Γ.6. Ν. 4067/2012 ΦΕΚ 79 Α΄ "ΝΟΚ" όπως τροποποιήθηκε από τους ν. 4759/2020 και ν. 4782/2021 και ισχύει σήμερα*



Γ.7. Οδηγίες Σχεδιασμού ΥΠΕΝ «Σχεδιάζοντας για όλους»

Γ.8. Απόφαση ΥΠΕΝ/ΔΜΕΑΑΠ/99709/796/2021 ΦΕΚ 5045 Β' Τεχνικές Προδιαγραφές Μελέτης Προσβασιμότητας.

Γ.9. Απόφαση ΥΠΕΝ/ΔΕΣΕΔΠ/65826/699/2020 ΦΕΚ 2998 Β' Τεχνικές οδηγίες προσαρμογής υφιστάμενων κτιρίων και υποδομών για την προσβασιμότητα αυτών σε άτομα με αναπηρία και εμποδιζόμενα άτομα σύμφωνα με την ισχύουσα νομοθεσία.

Γ.10. Απόφαση Αριθμ. 42863/438 / 2019 ΦΕΚ 2040 Β' Καθορισμός των όρων, των προϋποθέσεων και των τεχνικών προδιαγραφών για την εγκατάσταση συσκευών φόρτισης συσσωρευτών ηλεκτροκίνητων οχημάτων (σημεία επαναφόρτισης), στις εγκαταστάσεις εξυπηρέτησης οχημάτων, σε δημοσίως προσβάσιμα σημεία επαναφόρτισης κατά μήκος του αστικού, υπεραστικού και εθνικού οδικού δικτύου καθώς και σε χώρους στάθμευσης δημόσιων και ιδιωτικών κτιρίων.

Γ. 11. Ν. 4974/2022 ΦΕΚ 158 Α' Διατάξεις για τις δημόσιες υπεραστικές και αστικές τακτικές οδικές μεταφορές επιβατών - Αναδιοργάνωση των εταιρειών ΟΣΕ Α.Ε. και ΕΡΓΟΣΕ Α.Ε. και λοιπές διατάξεις.

Γ.12 Ν. 4710/2020 ΦΕΚ 142 Α' Προώθηση της ηλεκτροκίνησης και άλλες διατάξεις.

Γ.13. Υπουργική Απόφαση με αριθμ. 362897/2023 ΦΕΚ 7483 Β' Κανονισμός Δικαιωμάτων Επιβατών τακτικών και έκτακτων γραμμών με οδικά μέσα δημόσιας μεταφοράς (λεωφορεία, τρόλνι) και μέσα σταθερής τροχιάς (μετρό, τραμ).

#### (Δ) Πρόσβαση στις υπηρεσίες:

Δ.1. Ν.4074/2012 ΦΕΚ 88 Α' "Κύρωση της Σύμβασης για τα δικαιώματα των ατόμων με αναπηρίες και του Προαιρετικού Πρωτοκόλλου στη Σύμβαση για τα δικαιώματα των ατόμων με αναπηρίες"

Δ.2. Ν.4488/2017 ΦΕΚ 137 Α' "Συνταξιοδοτικές ρυθμίσεις Δημοσίου και λοιπές ασφαλιστικές διατάξεις, ενίσχυση της προστασίας των εργαζομένων, δικαιώματα ατόμων με αναπηρίες και άλλες διατάξεις" - ΜΕΡΟΣ Δ'

Δ.3. Ν. 4994/2022 ΦΕΚ 215 Α' Ενσωμάτωση της Οδηγίας (ΕΕ) 2019/882 του Ευρωπαϊκού Κοινοβουλίου και του Συμβουλίου της 17ης Απριλίου 2019 σχετικά με τις απαιτήσεις προσβασιμότητας προϊόντων και υπηρεσιών και άλλες επείγουσες διατάξεις για την ενίσχυση της ανάπτυξης.

Δ.4. Πρότυπο ΕΛΟΤ 1439 "Οργανισμός φιλικός σε πολίτες με αναπηρία –Απαιτήσεις και συστάσεις" (προαιρετικά)

#### (Ε) Πρόσβαση στα ηλεκτρονικά περιβάλλοντα

Ε.1. Ν.4074/2012 ΦΕΚ 88 Α' "Κύρωση της Σύμβασης για τα δικαιώματα των ατόμων με αναπηρίες και του Προαιρετικού Πρωτοκόλλου στη Σύμβαση για τα δικαιώματα των ατόμων με αναπηρίες"



Με τη συγχρηματοδότηση  
της Ευρωπαϊκής Ένωσης



*Ε.2. Ν.4488/2017 ΦΕΚ 137 Α' "Συνταξιοδοτικές ρυθμίσεις Δημοσίου και λοιπές ασφαλιστικές διατάξεις, ενίσχυση της προστασίας των εργαζομένων, δικαιώματα ατόμων με αναπηρίες και άλλες διατάξεις" - ΜΕΡΟΣ Δ'*

*Ε.3 Ν. 4727/2020 ΦΕΚ 184 Α' "Ψηφιακή Διακυβέρνηση (Ενσωμάτωση στην Ελληνική Νομοθεσία της Οδηγίας (ΕΕ) 2016/2102 και της Οδηγίας (ΕΕ) 2019/1024) - Ηλεκτρονικές Επικοινωνίες (Ενσωμάτωση στο Ελληνικό Δίκαιο της Οδηγίας (ΕΕ) 2018/1972) και άλλες διατάξεις"*

*Ε.4. Αριθ. ΥΑΠ/Φ.40.4/1/989/2012 ΦΕΚ 1301 Β' "Κύρωση Πλαισίου Παροχής Υπηρεσιών Ηλεκτρονικής Διακυβέρνησης"*

*Ε.5. Οδηγίες για την Προσβασιμότητα του Περιεχομένου του Ιστού WCAG 2.1 ((Web Content Accessibility Guidelines (WCAG) 2.1 (w3.org)*

*Ε.6. Βέλτιστες Πρακτικές για Χρήση Διαδικτυακού Περιεχομένου από Κινητές Συσκευές, έκδοση 1.0 (<http://www.w3.org/TR/mobile-bp/> - Αγγλικά)*

*Ε.7. Οδηγίες Προσβασιμότητας για User Agents UAAG 2.0 (<http://www.w3.org/TR/UAAG20/> - Αγγλικά)*

*Ε.8. Οδηγίες Προσβασιμότητας για Συγγραφή Περιεχομένου Ιστού ATAG 2.0 (<http://www.w3.org/TR/ATAG20/> - Αγγλικά)*

*Ε.9 Οδηγός ψηφιακής προσβασιμότητας για ιστότοπους και εφαρμογές για φορητές συσκευές των Οργανισμών της Δημόσιας Διοίκησης του Υπουργείου Ψηφιακής Διακυβέρνησης (<https://www.secdigital.gov.gr/sti-dimosiotita-o-odigos-psifiakis-pro/>)*

(ΣΤ) Πρόσβαση στην πληροφορία -πληροφόρηση, κατάρτιση και εκδηλώσεις

*ΣΤ.1. Ν.4074/2012 ΦΕΚ 88 Α' "Κύρωση της Σύμβασης για τα δικαιώματα των ατόμων με αναπηρίες και του Προαιρετικού Πρωτοκόλλου στη Σύμβαση για τα δικαιώματα των ατόμων με αναπηρίες"-άρθρα 2, 9 και 21 της Σύμβασης*

*ΣΤ.2. Ν.4488/2017 ΦΕΚ 137 Α' "Συνταξιοδοτικές ρυθμίσεις Δημοσίου και λοιπές ασφαλιστικές διατάξεις, ενίσχυση της προστασίας των εργαζομένων, δικαιώματα ατόμων με αναπηρίες και άλλες διατάξεις" - ΜΕΡΟΣ Δ'*



## ΠΑΡΑΡΤΗΜΑ ΧΙΥ - ΓΝΩΣΤΟΠΟΙΗΣΗ ΣΥΓΧΡΗΜΑΤΟΔΟΤΗΣΗΣ ΜΙΣΘΟΛΟΓΙΚΟΥ ΚΟΣΤΟΥΣ

ΕΠΙΣΤΟΛΗ ΓΝΩΣΤΟΠΟΙΗΣΗΣ

Με την παρούσα γνωστοποιείται στον/ην .....(ονοματεπώνυμο εργαζομένου)....., εργαζόμενο της επιχείρησης .....(επωνυμία επιχείρησης)....., η οποία ενισχύεται για τη λειτουργία της στο πλαίσιο της δράσης «**Ενίσχυση και προώθηση της κοινωνικής επιχειρηματικότητας στην Π.Ι.Ν.**», ότι το μισθολογικό του/της κόστος, ως εργαζομένου/ης για την περίοδο από ..... έως ..... συγχρηματοδοτείται από την **Ελλάδα** και το **Ευρωπαϊκό Κοινωνικό Ταμείο (ΕΚΤ+)** της **Ευρωπαϊκής Ένωσης**, στο πλαίσιο του **Προγράμματος «ΙΟΝΙΑ ΝΗΣΙΑ» 2021-2027**.

Το Πρόγραμμα «ΙΟΝΙΑ ΝΗΣΙΑ», στο πλαίσιο του ΕΣΠΑ 2021- 2027, συγχρηματοδοτείται από το Ευρωπαϊκό Ταμείο Περιφερειακής Ανάπτυξης και το Ευρωπαϊκό Κοινωνικό Ταμείο (ΕΚΤ+) της Ευρωπαϊκής Ένωσης.

Ημερομηνία : ...../.../.....

Ο ΕΡΓΟΔΟΤΗΣ

Ο ΕΡΓΑΖΟΜΕΝΟΣ

.....

.....

(Ονοματεπώνυμο/υπογραφή νομίμου εκπροσώπου)

(Ονοματεπώνυμο/υπογραφή εργαζομένου)



